Organización de las Naciones Unidas para la Alimentación y la Agricultura

Asociaciones con actores no estatales en la FAO

Informe sobre los progresos realizados en 2023

Cita requerida:
FAO. 2024. *Asociaciones con actores no estatales en la FAO. Informe sobre los progresos realizados en 2023*. Roma

Las denominaciones empleadas en este producto informativo y la forma en que aparecen presentados los datos que contiene no implican, por parte de la Organización de las Naciones Unidas para la Alimentación y la Agricultura (FAO), juicio alguno sobre la condición jurídica o nivel de desarrollo de países, territorios, ciudades o zonas, ni sobre sus autoridades, ni respecto de la demarcación de sus fronteras o límites. La mención de empresas o productos de fabricantes en particular, estén o no patentados, no implica que la FAO los apruebe o recomiende de preferencia a otros de naturaleza similar que no se mencionan.

Las opiniones expresadas en este producto informativo son las de su(s) autor(es), y no reflejan necesariamente los puntos de vista o políticas de la FAO.

©FAO, 2024.

Algunos derechos reservados. Esta obra se distribuye bajo licencia Creative Commons Atribución-NoComercial-CompartirIgual 3.0 Organizaciones intergubernamentales (CC BY-NC-SA 3.0 IGO; https://creativecommons.org/licenses/by-nc-sa/3.0/igo/deed.es).

De acuerdo con las condiciones de la licencia, se permite copiar, redistribuir y adaptar la obra para fines no comerciales, siempre que se cite correctamente, como se indica a continuación. En ningún uso que se haga de esta obra debe darse a entender que la FAO refrenda una organización, productos o servicios específicos. No está permitido utilizar el logotipo de la FAO. En caso de adaptación, debe concederse a la obra resultante la misma licencia o una licencia equivalente de Creative Commons. Si la obra se traduce, debe añadirse el siguiente descargo de responsabilidad junto a la referencia requerida: "La presente traducción no es obra de la Organización de las Naciones Unidas para la Alimentación y la Agricultura (FAO). La FAO no se hace responsable del contenido ni de la exactitud de la traducción. La edición original en [idioma] será el texto autorizado".

Todo litigio que surja en el marco de la licencia y no pueda resolverse de forma amistosa se resolverá a través de mediación y arbitraje según lo dispuesto en el artículo 8 de la licencia, a no ser que se disponga lo contrario en el presente documento. Las reglas de mediación vigentes serán el reglamento de mediación de la Organización Mundial de la Propiedad Intelectual http://www.wipo.int/amc/en/mediation/rules y todo arbitraje se llevará a cabo de manera conforme al reglamento de arbitraje de la Comisión de las Naciones Unidas para el Derecho Mercantil Internacional (CNUDMI).

Materiales de terceros.
Si se desea reutilizar material contenido en esta obra que sea propiedad de terceros, por ejemplo, cuadros, gráficos o imágenes, corresponde al usuario determinar si se necesita autorización para tal reutilización y obtener la autorización del titular del derecho de autor. El riesgo de que se deriven reclamaciones de la infracción de los derechos de uso de un elemento que sea propiedad de terceros recae exclusivamente sobre el usuario.

Ventas, derechos y licencias.
Los productos informativos de la FAO están disponibles en la página web de la Organización (http://www.fao.org/publications/es) y pueden adquirirse dirigiéndose a publications-sales@fao.org. Las solicitudes de uso comercial deben enviarse a través de la siguiente página web: www.fao.org/contact-us/licence-request. Las consultas sobre derechos y licencias deben remitirse a: copyright@fao.org.

Fotografía de portada:
© FAO/Eduardo Soteras

Índice

Prólogo iv

Introducción 1

Visión general de la colaboración de la FAO con actores no estatales 2

Contribución a la Agenda 2030 y al Marco estratégico de la FAO para 2022-2031 3

Diálogo sobre la colaboración entre las organizaciones de la sociedad civil y el Director General de la FAO 5

Historias de éxito en el contexto de las cuatro mejoras 6

Perspectivas futuras 16

Anexos 18

© FAO/Giuseppe Carotenuto

Prólogo

En una era caracterizada por los retos interconectados y las responsabilidades compartidas, no debe subestimarse la importancia que revisten los esfuerzos colaborativos. La Organización de las Naciones Unidas para la Alimentación y la Agricultura (FAO) ha adoptado dicho enfoque, reconociendo el papel crucial que desempeñan los actores no estatales tales como las organizaciones de la sociedad civil, las cooperativas, las organizaciones de productores, los parlamentarios, los pueblos indígenas y las instituciones académicas y de investigación a la hora de abordar los problemas complejos de alcance mundial relacionados con la seguridad alimentaria y la transformación de los sistemas agroalimentarios. »

La FAO trabaja estrechamente con este grupo variado de actores, promoviendo asociaciones que no solo amplían su propio alcance, sino que también catalizan enfoques innovadores y soluciones que van más allá de los límites tradicionales.

Durante los últimos dos años, la FAO ha trascendido su forma habitual de establecer asociaciones, centrándose en los distintos tipos de valor añadido que generan las asociaciones transformadoras. Estas asociaciones permiten a la FAO encarar desafíos enraizados y propiciar soluciones sostenibles a través de medidas sistémicas, a largo plazo y disruptivas. Al poner en común las fortalezas y recursos de diferentes organizaciones, la FAO puede alcanzar resultados a un nivel y producir valor a una escala que serían difíciles de alcanzar por sí sola.

Es un gran placer para mí presentarles este informe exhaustivo sobre los avances significativos registrados por la FAO en el establecimiento de asociaciones sólidas, dinámicas y estratégicas con los actores no estatales en 2023.

Este informe hace hincapié en historias de éxito con un amplio elenco de asociados, plasmando así el compromiso de la FAO en la transición hacia sistemas agroalimentarios más eficientes, inclusivos, resilientes y sostenibles.

Solo trabajando juntos podremos concebir un futuro en el que la seguridad alimentaria sea una realidad compartida al alcance de todos. Gracias por su compromiso a favor de nuestro esfuerzo común por no dejar a nadie atrás.

Maurizio Martina
Director General Adjunto

Introducción

En el último año, la FAO se ha centrado en reconocer y desarrollar aquellas asociaciones que puedan lograr resultados sostenibles a través de medidas a largo plazo y sistémicas, produciendo efectos a gran escala. La visión de la FAO sobre el concepto de asociaciones transformadoras refleja la complejidad y diversidad de los sistemas agroalimentarios. Por ello es necesario trascender las limitaciones tradicionales a la hora de establecer asociaciones. »

La FAO valora enormemente a los actores no estatales, tales como las organizaciones de la sociedad civil y las instituciones académicas y de investigación, como asociados fundamentales y duraderos de la Organización. La sociedad civil brinda una amplitud y variedad de pericia, conocimientos únicos sobre los contextos locales, así como vínculos cruciales con las comunidades sobre el terreno, ayudando así a la FAO a llegar a los más vulnerables. Las instituciones académicas y de investigación aportan una pericia técnica ingente y una gran capacidad para movilizar y divulgar conocimientos académicos y fuentes de información que benefician a las partes interesadas sobre el terreno.

Este informe anual sobre los progresos realizados proporciona una visión general del estado de la colaboración de la FAO con actores no estatales —en particular las organizaciones de la sociedad civil, los círculos académicos y las instituciones de investigación— y muestra cómo las asociaciones transformadoras con los actores no estatales aportan valor al trabajo de la FAO, ayudando a la Organización y a sus asociados a avanzar hacia el logro de sus objetivos comunes. Desde iniciativas de intercambio de información y fortalecimiento de capacidades hasta proyectos sobre el terreno y campañas de promoción, estas asociaciones simbolizan el espíritu de la responsabilidad y solidaridad colectivas necesarias para librar al mundo del hambre y la malnutrición.

Asociaciones transformadoras:
Las asociaciones de la FAO son transformadoras cuando alcanzan resultados sostenibles mediante la adopción de medidas sistémicas y disruptivas a largo plazo, cuando producen efectos a gran escala, y cuando todos los asociados invierten recursos complementarios (técnicos, financieros, humanos o de conocimientos) para generar mayor valor del que podría producir la FAO por sí sola.

Visión general de la colaboración de la FAO con actores no estatales

Número de asociaciones activas

100 Asociaciones activas a 31 de diciembre de 2023

69 Instituciones académicas y de investigación

30 Organizaciones de la sociedad civil (OSC)

1 Alianzas parlamentarias

Representación geográfica de asociados por región

Acuerdos de asociación firmados/renovados en 2023

11 Acuerdos firmados (5 OSC y 6 instituciones académicas y de investigación)

7 Acuerdos renovados (2 OSC y 5 instituciones académicas y de investigación)

Fuente: cálculos de los propios autores en consonancia con la Base de datos sobre asociaciones de la FAO.

Contribución a la Agenda 2030 y al Marco estratégico de la FAO para 2022-2031

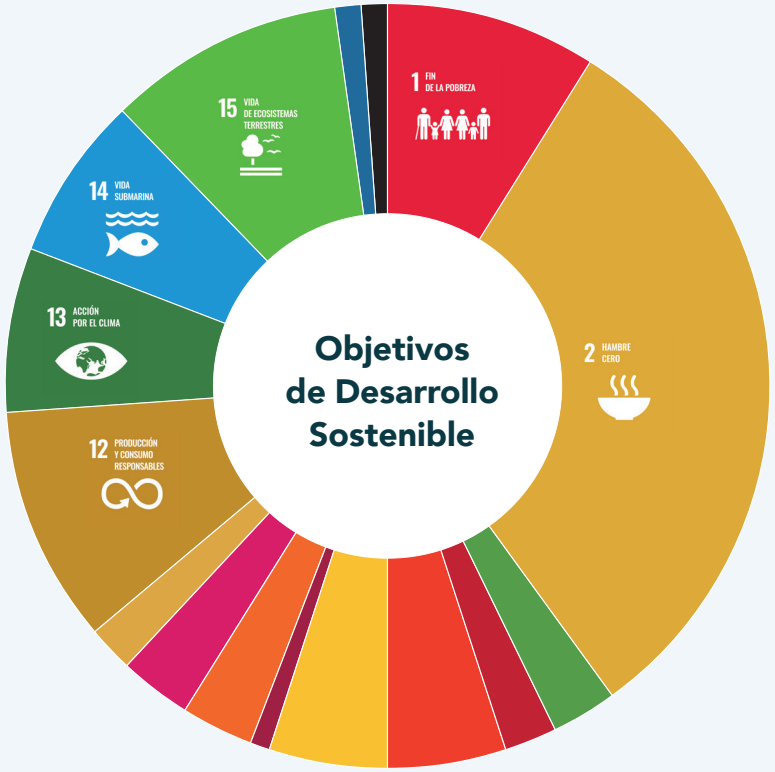

Asociaciones que contribuyen a los Objetivos de Desarrollo Sostenible (ODS)

- ODS1 (9%)
- ODS2 (31%)
- ODS3 (3%)
- ODS4 (2%)
- ODS5 (5%)
- ODS6 (5%)
- ODS7 (1%)
- ODS8 (3%)
- ODS9 (0%)
- ODS10 (3%)
- ODS11 (2%)
- ODS12 (10%)
- ODS13 (7%)
- ODS14 (7%)
- ODS15 (10%)
- ODS16 (1%)
- ODS17 (1%)

Fuente: cálculos de los propios autores en consonancia con la Base de datos sobre asociaciones de la FAO.

Asociaciones que contribuyen a las esferas programáticas prioritarias de la FAO

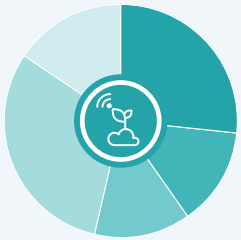

Mejor producción (MP)

- MP 1: Innovación para la producción sostenible (14%)
- MP 2: Transformación azul (7%)
- MP 3: Una sola salud (7%)
- MP 4: Acceso equitativo de los pequeños productores a los recursos (16%)
- MP 5: Agricultura digital (8%)

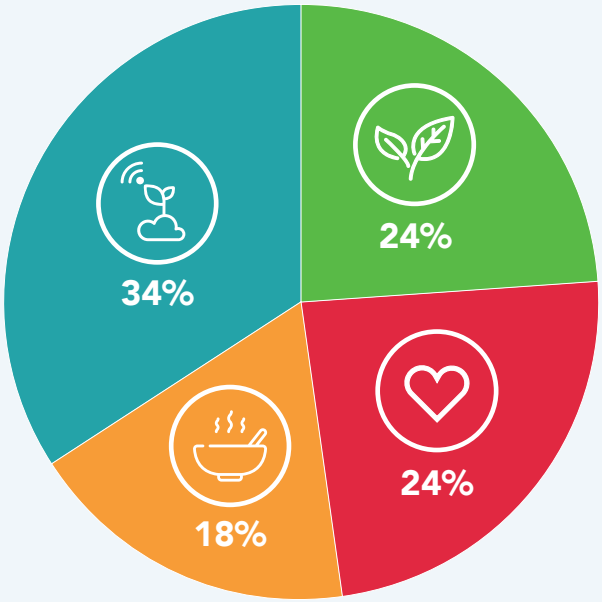

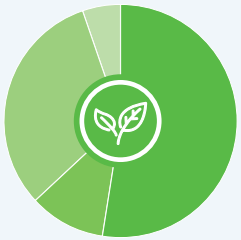

Mejor medio ambiente (MMA)

- MMA 1: Cambio climático (10%)
- MMA 2: Bioeconomía (2%)
- MMA 3: Biodiversidad y servicios ecosistémicos (6%)
- MMA 4: Sistemas alimentarios urbanos sostenibles (1%)

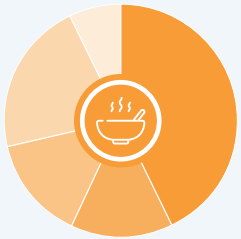

Mejor nutrición (MN)

- MN 1: Dietas saludables (6%)
- MN 2: Nutrición para las personas más vulnerables (2%)
- MN 3: Alimentos inocuos (2%)
- MN 4: Reducción de la pérdida y el desperdicio de alimentos (3%)
- MN 5: Mercados y comercio transparentes (1%)

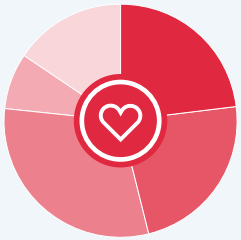

Una vida mejor (VM)

- VM 1: Igualdad de género y empoderamiento de las mujeres rurales (3%)
- VM 2: Transformación rural inclusiva (3%)
- VM 3: Agricultura y emergencias alimentarias (4%)
- VM 4: Sistemas agroalimentarios resilientes (1%)
- VM 5: Iniciativa Mano de la mano (2%)

Fuente: cálculos de los propios autores en consonancia con la Base de datos sobre asociaciones de la FAO.

Diálogo sobre la colaboración entre las organizaciones de la sociedad civil y el Director General de la FAO

En junio de 2023, la FAO celebró un diálogo informal de dos días con OSC de todo el mundo con miras a explorar vías para mejorar la colaboración y la eficacia, tanto sobre el terreno como en foros regionales y mundiales. El evento, que se celebró en formato presencial en la Sede de la FAO, congregó a representantes de la sociedad civil de distintos grupos y regiones geográficas, junto a participantes de la FAO provenientes de la Sede y de las cinco regiones de la Organización. Las OSC compartieron mejores prácticas, así como las dificultades que habían encarado en su colaboración con la FAO en los planos nacional, regional y mundial.

Las OSC y la FAO compartieron ideas de estrategias potenciales para mejorar la colaboración entre ambos y examinar enfoques innovadores para una colaboración estratégica que vaya más allá de las prácticas actuales.

Un momento destacado del diálogo fue la sesión entre las OSC y el Director General de la FAO, el Sr. QU Dongyu, que recalcó la importancia de revitalizar la participación de las OSC en la FAO. "Hoy se nos brinda una oportunidad única para consolidar aún más nuestra asociación" dijo el director General. "Debemos explorar formas innovadoras de fortalecer la colaboración a todos los niveles, desde las organizaciones comunitarias a las redes internacionales".

El Director General recalcó que la ciencia y la innovación suponen la piedra angular del Marco estratégico de la FAO para 2022 2031, e hizo hincapié en oportunidades clave de colaboración, en particular con motivo del Foro Mundial de la Alimentación (FMA), una plataforma emblemática que acoge positivamente la participación de la sociedad civil. El FMA aspira a sensibilizar y propugna que la colaboración y promoción desempeñen un papel activo en la transformación de los sistemas agroalimentarios.

© FAO/Pier Paolo Cito

Historias de éxito

Esta sección pone de relieve asociaciones que se centran en las cuatro mejoras de la FAO consagradas en el Marco estratégico de la FAO para 2022-2031. Las cuatro mejoras reflejan la interrelación entre las dimensiones económica, social y ambiental de los sistemas agroalimentarios y son las bases sobre las que se apoya el enfoque estratégico y orientado a los sistemas presente en toda la labor de la FAO.

Al incidir en una mejor producción, mejor nutrición, mejor medio ambiente y una vida mejor, las asociaciones de la FAO con actores no estatales ejemplifican el compromiso de la Organización de abordar retos complejos de forma integral y promover el desarrollo sostenible a favor de un mundo libre del hambre para todos.

Mejor Producción
Garantizar modalidades de consumo y producción sostenibles, mediante cadenas de suministro agroalimentarias eficientes e inclusivas en los planos local, regional y mundial, asegurando la resiliencia y la sostenibilidad de los sistemas agroalimentarios en condiciones climáticas y ambientales cambiantes.

Mejor Nutrición
Poner fin al hambre, lograr la seguridad alimentaria y la mejora de la nutrición en todas sus formas, en particular promoviendo alimentos nutritivos y aumentando el acceso a dietas saludables. access to healthy diets.

Mejor Medio Ambiente
Proteger, restaurar y promover el uso sostenible de ecosistemas terrestres y marinos y luchar contra el cambio climático (reducción, reutilización, reciclado, gestión de residuos) a través de sistemas agroalimentarios más eficientes, inclusivos, resilientes y sostenibles.

Una Vida Mejor
Promover el crecimiento económico inclusivo a través de la reducción de las desigualdades (entre zonas urbanas y rurales, países ricos y pobres, hombres y mujeres).

La FAO y la Academia China de Ciencias Agrícolas Tropicales (CATAS) están trabajando para mejorar la seguridad alimentaria en países tropicales

La CATAS es una de las instituciones de entre los principales asociados cooperantes elegidos por la FAO para brindar apoyo técnico en la promoción de la iniciativa Un país, un producto prioritario (UPUP) mediante el Programa de cooperación Sur-Sur de la FAO y China.

La asociación se basa en la labor acometida por ambas instituciones para mejorar la seguridad alimentaria en los países tropicales y mitigar la pobreza por medio de la agricultura y la tecnología. Como centro de referencia de la FAO para la investigación y capacitación sobre agricultura tropical, la CATAS coopera con programas de capacitación sobre tecnología de agricultura tropical, la transferencia de dicha tecnología y sugerencias sobre planificación de políticas. Además, como miembro de la Plataforma de Agricultura Tropical (TAP), la CATAS facilita la ejecución de los Planes de Acción de la plataforma, y en su calidad de asociada del Foro Mundial Bananero (FMB), participa en actividades del foro relacionadas con los ámbitos de investigación de la CATAS.

La FAO y la CATAS se asocian para cooperar en materia de investigación y adaptación de tecnologías en los siguientes ámbitos: i) agricultura inteligente del futuro, agricultura de montaña, agricultura ecológica y otros aspectos para mejorar el fortalecimiento sostenible de capacidades en lo tocante a la alimentación, la nutrición y la agricultura , ii) selección y cultivo de variedades de cultivos resistentes a fenómenos tales como la sequía y el frío, así como gestión sostenible de los recursos hídricos en zonas donde escaseen, iii) producción y elaboración de cultivos tropicales, así como labores conjuntas de prevención y lucha contra plagas y enfermedades de cultivos tropicales, en particular las plagas y enfermedades transfronterizas de las plantas.

Con asistencia financiera de la República Popular China, la FAO y el Ministerio de Agricultura de Sri Lanka pusieron en marcha un proyecto titulado "Mejorar la producción y comercialización de cadenas de valor de frutas prioritarias en Sri Lanka".

Como parte de un proyecto de asistencia técnica bienal que comenzó en 2023, la CATAS envió a 10 expertos en agricultura tropical a Sri Lanka en comisión de servicios, que se asociaron al Departamento de Agricultura de Sri Lanka para ayudar a establecer explotaciones experimentales de frutas. Este esfuerzo colaborativo abarca capacitación práctica de campo, mejoras en las técnicas de elaboración postcosecha, iniciativas de comercialización estratégicas y esfuerzos de comercialización para variedades de frutas seleccionadas minuciosamente, con capacitación técnica para más de 550 investigadores, técnicos, agricultores, estudiantes y representantes del sector privado. En última instancia, esta colaboración aspira a revitalizar la industria frutera esrilanquesa, mejorando tanto la calidad como la comerciabilidad mundial de frutas como, por ejemplo, las bananas, los mangos y las piñas.

Se han elaborado estudios de caso de buenas prácticas en servicios de extensión y asesoría (SEA) en colaboración con el CAB International, la CATAS y la FAO. En 2023, se publicó una nota de orientación sobre el fortalecimiento de los servicios digitales de extensión y asesoría agrícola en la agricultura a pequeña escala.

© FAO/TANG CHHIN Sothy

Sociedad Internacional de la Ciencia Hortícola: fortalecer los sistemas alimentarios basados en la horticultura en pro de medios de vida sostenibles y la seguridad alimentaria y nutricional

La FAO se ha asociado con la Sociedad Internacional de la Ciencia Hortícola, conformada por más de 67 000 individuos, universidades, gobiernos, instituciones, bibliotecas y entidades comerciales, y que constituye el mayor marco y el más importante para la ciencia hortícola en el mundo. Esta asociación aprovecha las aplicaciones de la ciencia hortícola mediante el intercambio de conocimientos, pericia y experiencias, contribuyendo a la inocuidad alimentaria, la seguridad alimentaria y nutricional y los sistemas sostenibles de producción de alimentos.

Al reconocer que los sistemas alimentarios basados en una horticultura sostenible promueven el crecimiento inclusivo y pueden fortalecer los medios de vida, en particular aquellos de las familias de agricultores pobres y vulnerables, la FAO y la Sociedad Internacional de la Ciencia Hortícola colaboran para promover prácticas hortícolas sostenibles para pequeños agricultores, por medio de la comunicación, la promoción, la capacitación, la extensión y la adaptación de tecnologías.

Con motivo del Simposio internacional sobre nuevas tecnologías para sistemas de invernadero sostenibles (GreenSys) en 2023, la FAO celebró un taller coorganizado por socios clave y la Sociedad Internacional de la Ciencia Hortícola, sobre "Producción vegetal sostenible en invernaderos de pequeños agricultores en países en desarrollo". Expertos de proyectos de la FAO sobre agricultura inteligente en el Caribe, Uzbekistán y Viet Nam, junto con científicos de la Sociedad Internacional de la Ciencia Hortícola, realizaron una presentación sobre cultivos sin suelo ante partes interesadas entre las que había agricultores y agentes de extensión, investigadores, organizaciones no gubernamentales (ONG) y formuladores de políticas. Durante el taller, el intercambio de buenas prácticas sobre el desarrollo y la ejecución de proyectos, programas e iniciativas permitió explorar cómo crear un entorno propicio para la adopción de tecnologías rentables, adaptadas a cada contexto que se adecúen a los agricultores a pequeña escala.

Maximizar las sinergias para transformar los sistemas agroalimentarios en el Mediterráneo: la FAO, el Centro Internacional de Altos Estudios Agronómicos Mediterráneos (CIHEAM) y la Unión para el Mediterráneo

La asociación tripartita entre la FAO, el CIHEAM y la Unión para el Mediterráneo pone de relieve el potencial para una mayor colaboración entre partes interesadas en el Mediterráneo a favor de una transición hacia sistemas agroalimentarios más sostenibles y resilientes en la región.

La asociación hace las veces de catalizador, al encabezar actividades sostenibles de emprendimiento verde y azul en el Mediterráneo, centradas en la promoción y concienciación, la colaboración técnica, el intercambio de conocimientos y el desarrollo de capacidades para promover sendas innovadoras de transformación de los sistemas alimentarios.

La asociación ha cobrado impulso entre más de 300 partes interesadas de más de 30 países y 15 grupos diferentes de partes interesadas, incluyendo oficiales gubernamentales de países de la cuenca mediterránea. Su voz unánime desembocó en la adopción de un enfoque sistémico común en la transición hacia sistemas alimentarios sostenibles en el Mediterráneo, que llevó a la creación de la Plataforma para Sistemas Alimentarios Sostenibles en el Mediterráneo (Plataforma SFS-MED). Se trata de un espacio para que las partes interesadas y los donantes colaboren en el diseño y puesta en práctica de proyectos emblemáticos que aspiran a propiciar grandes transformaciones.

La plataforma promueve la adopción de prácticas y enfoques innovadores en aras de acelerar la transformación hacia sistemas alimentarios más sostenibles y resilientes brindando un foro neutro de diálogo e intercambio. Las soluciones y medidas innovadoras que surgieron durante la Cumbre de las Naciones Unidas sobre los Sistemas Alimentarios y el Momento para hacer balance de los sistemas alimentarios pueden ponerse en práctica en la región del Mediterráneo a través de la Plataforma SFS MED.

En total, las actividades conjuntas contaron con un público de más de 3 000 participantes de países mediterráneos y otros, y promovieron la colaboración técnica entre los socios y un amplio elenco de partes interesadas, incluyendo los coordinadores nacionales en relación con la Cumbre de las Naciones Unidas sobre los Sistemas Alimentarios.

© FAO/Alessandra Benedetti

Visión Mundial Internacional: maximizar la nutrición y los resultados a favor de los medios de vida en los sistemas alimentarios

La asociación de larga data entre la FAO y Visión Mundial Internacional (WVI) se remonta a 2011, con esfuerzos colaborativos encaminados a abordar retos mundiales en materia de seguridad alimentaria, fomento de la resiliencia, nutrición y agricultura sostenible. Mediante iniciativas conjuntas, la FAO y WVI empoderan a comunidades locales para que adopten prácticas sostenibles y aumenten la productividad agrícola y el acceso a alimentos nutritivos.

En el ámbito de la nutrición, una de las principales iniciativas entre la FAO y WVI, en colaboración con Acción contra el Hambre, es la serie de publicaciones sobre la integración de la nutrición en los sistemas alimentarios. Dicha serie se elaboró aplicando un enfoque de sistemas alimentarios que hizo hincapié en las funciones complementarias de diferentes actores en todas las fases de la cadena alimentaria, desde la producción y la elaboración hasta la comercialización y el consumo de alimentos. La colaboración abarcó a varios países de África subsahariana, entre ellos Eswatini, Ghana, Kenya, Uganda y Zimbabwe. Estos productos tienen por vocación convertirse en un recurso esencial para los encargados de la formulación de políticas y ejecución de programas a nivel nacional sobre la integración de la nutrición en sectores alimentarios clave, tales como la pesca, la silvicultura, la agricultura y la ganadería.

WVI y la FAO también colaboraron con Zimbabwe en el marco del programa ENTERPRIZE: Ensuring Nutrition, Transforming and Empowering Rural Farmers and Promoting Resilience in Zimbabwe (Garantizar la nutrición mediante la transformación y el empoderamiento de los agricultores rurales y la promoción de la resiliencia en Zimbabwe), que propició un incremento en el consumo de alimentos diversos y nutritivos y aumentó la productividad agrícola, generando mayores ingresos. Este programa, financiado por el Departamento para el Desarrollo Internacional del Reino Unido, aspira a mejorar la seguridad alimentaria y nutricional a través de actividades coordinadas entre los sectores agrícola y sanitario.

La FAO ha trabajado con WVI en 14 proyectos distintos en 14 oficinas de país en ámbitos de interés relacionados con los

© FAO/Giulia Calcagnini

sistemas alimentarios, los medios de vida y la resiliencia. En el caso de Sudán del Sur, ambas organizaciones colaboran para fomentar la alfabetización y las destrezas para la subsistencia de las comunidades pastorales en varios campamentos ganaderos en los condados de Tonj Meridional, Tonj Septentrional y Gogrial Occidental.

"Tanto la FAO como WVI están determinadas a generar una respuesta conjunta ante emergencias que allane el camino para reconstruir la resiliencia y autosuficiencia de las comunidades a través de una programación de los medios de subsistencia" dijo Johanna Ryan, Directora mundial de WVI para los medios de vida.

"Valoramos enormemente la colaboración duradera entre la FAO y WVI. Hemos logrado mucho juntos tanto a nivel mundial como nacional y espero con interés fortalecer nuestra relación aún más. A medida que trabajamos juntos como comunidad para lograr los Objetivos de Desarrollo Sostenible, las asociaciones como esta pueden marcar realmente la diferencia," dijo Rein Paulsen, Director de la Oficina de Emergencias y Resiliencia.

Al combinar la pericia técnica de la FAO en agricultura, pesca, silvicultura y sistemas alimentarios con la experiencia de WVI en desarrollo comunitario y programación dedicada a los niños, ambas organizaciones trabajan juntas para mejorar los medios de vida de las poblaciones vulnerables en todo el mundo.

© FAO/Pedro Costa Gomes

Banco de alimentos de Egipto: campaña contra el desperdicio de alimentos y aldea donde impera la seguridad alimentaria

Con miras a respaldar la transformación de los sistemas agroalimentarios en Egipto, la FAO se ha asociado con el Banco de alimentos de Egipto, una organización no gubernamental que brinda apoyo a hogares pobres y de ingresos bajos en Egipto. La asociación se centra en varios ámbitos, tales como el desarrollo rural y agrícola, la pérdida y el desperdicio de alimentos, la protección social, la seguridad alimentaria y la reducción de la pobreza.

La cooperación gira en torno a dos iniciativas principales. La colaboración inicial tenía por objetivo reducir el desperdicio de alimentos en Egipto. Juntos, la FAO y el Banco de alimentos de Egipto pusieron en marcha una campaña para sensibilizar sobre la pérdida y el desperdicio de alimentos durante el mes sagrado del Ramadán, publicando consejos diarios sobre cómo consumir alimentos de forma óptima y lidiar con las costumbres de compra de los egipcios durante este período importante del año.

En segundo lugar, las dos organizaciones han aunado esfuerzos en la ejecución del "Proyecto de aldea de hambre cero en la Gobernación de Nuevo Valle (Wadi Gideed)", que es una de las zonas más pobres de Egipto. Se trata de una iniciativa piloto para lograr la primera aldea que goce plenamente de seguridad alimentaria en Egipto. En 2023, la FAO y el Banco de alimentos de Egipto recopilaron datos primarios de unos 1 022 hogares, adaptando el modelo de medición y análisis del índice de resistencia, una metodología que permite realizar un análisis pormenorizado de cómo lidian los hogares con factores de estrés y perturbación. Los datos recabados a través de dicho modelo ayudan a determinar los beneficiarios de actividades de sensibilización relacionadas con la protección social, una nutrición saludable, la inocuidad alimentaria y la reducción de pérdida de alimentos. Asimismo, apoyará a los hogares vulnerables para establecer actividades generadoras de ingresos basadas en la agricultura encaminadas a reducir la pobreza y mejorar los medios de subsistencia, en particular de los agricultores, incluidos los jóvenes y las mujeres.

Universidad Laval: fomentar capacidades, innovaciones y recursos para superar los desafíos mundiales relacionados con el clima y la naturaleza

La FAO y la Universidad Laval han colaborado con éxito en la generación de conocimientos y la movilización de conocimientos técnicos para hacer uso de prácticas agroforestales y agroecológicas en la lucha contra el cambio climático y la mitigación de sus efectos.

El proyecto Refuerzo de la Adaptación Agrícola de la FAO, que contó con el apoyo financiero y técnico del gobierno de Quebec como asociado, permitió a la FAO y la Universidad Laval aunar esfuerzos para mejorar la seguridad alimentaria mediante el fortalecimiento de la capacidad de planificación de medidas de adaptación al cambio climático en Senegal y Haití. La contribución de la Universidad Laval fue esencial para realizar investigaciones y generar conocimientos sobre adaptación al cambio climático en Senegal, centrada en agroforestería y gestión hídrica, incluyendo cómo optimizar el uso del agua para reducir la vulnerabilidad del sector de producción de alimentos en la cuenca del río Senegal. En Haití, la colaboración desembocó en la elaboración de una guía sobre la planificación de medidas de adaptación para los sectores agrícolas, basada en evaluaciones participativas y que brinda apoyo en materia de políticas al gobierno de Haití sobre la base de hechos comprobados, en aras de fortalecer los esfuerzos de planificación de medidas de adaptación al cambio climático.

"Gracias a este acuerdo fructífero entre la FAO y la Universidad Laval, los agricultores en distintos países del mundo, así como las organizaciones que los acompañan, tienen acceso a gran cantidad de apoyos, en particular en lo tocante a la agroecología y la agroforestería, para adaptarse al cambio climático y garantizar su seguridad alimentaria y nutricional" dijo Alain Olivier, Profesor, punto de contacto del memorando de entendimiento con la Universidad Laval.

En el marco del programa Initiatives for the Future (Iniciativas para el futuro) de la Universidad Laval, se ha concebido un nuevo programa de posgrado en seguridad alimentaria para brindar formación interdisciplinaria a través de la aplicación práctica de conocimientos para ayudar a promover mejoras sostenibles en seguridad alimentaria utilizando un enfoque altamente interactivo y práctico centrado en la resolución de problemas sociales. Este nuevo programa se basa en la experiencia de la universidad de colaboración con la FAO y pondrá a profesores y estudiantes en contacto con expertos de la FAO, así como con socios locales para compartir pericia y experiencia en torno a cuestiones de seguridad alimentaria.

OceanCare: abordar retos medioambientales urgentes en el Mediterráneo

Los efectos del cambio climático en la pesca son una cuestión acuciante a escala mundial, en particular en aquellas regiones donde el calentamiento avanza un 20 % más rápido que la tasa media mundial. Conscientes de la necesidad imperante de abordar los efectos del cambio climático en el Mediterráneo, la Comisión General de Pesca del Mediterráneo (CGPM) de la FAO y OceanCare han aunado esfuerzos para promover prácticas pesqueras sostenibles encaminadas a lograr avances continuos y acelerados en este ámbito clave.

La colaboración gira, por lo general, en torno a la labor conjunta de protección de entornos marinos ante la contaminación (como, por ejemplo, el ruido oceánico y los plásticos marinos), de mejora de la gobernanza pesquera, y de mitigación del cambio climático.

Dicha colaboración se centra, más concretamente, en recopilar y analizar datos para generar pruebas empíricas con respecto a la contaminación marina por plásticos, en particular aparejos de pesca abandonados, perdidos o descartados. La elevada calidad de los datos generados por la CGPM en asociación con OceanCare es fundamental para orientar el proceso de toma de decisiones de la Comisión en materia de protección del entorno marino. Asimismo, en su calidad de asociados, la CGPM y OceanCare están implicados en diálogos técnicos y sobre políticas que abordan la contaminación del mar y aprovechan sus extensas redes de organizaciones asociadas para sensibilizar al respecto. El objetivo a la postre es orientar la toma de decisiones futuras en materia de gestión y conservación sostenible de los ecosistemas marinos.

OceanCare y la CGPM también están participando activamente en las negociaciones en curso (en el "Comité Intergubernamental de Negociación para la elaboración de un instrumento jurídicamente vinculante sobre la contaminación por plásticos") relativas a un nuevo instrumento internacional, jurídicamente vinculante sobre plásticos, incluso en el medio marino. La comunidad internacional está actualmente negociando dicho acuerdo, que concuerda con las disposiciones esbozadas en la resolución 5/14 de la ANUMA.

© FAO/Kurt Arrigo

Arbor Day Foundation: crear más espacios verdes en zonas urbanas al reconocer a aquellas ciudades que lo hagan bien

Arbor Day Foundation (la mayor organización de afiliados sin ánimo de lucro del mundo dedicada a plantar árboles) lleva colaborando con la FAO desde 2019 en la promoción de iniciativas para plantar árboles en zonas urbanas a escala mundial y sensibilizar a administraciones locales y ciudades sobre la importancia de gestionar los bosques urbanos y árboles de forma eficaz.

En muchas ciudades del mundo, el bienestar de las comunidades está en riesgo ante el empeoramiento de la contaminación y degradación ambiental, y la creciente demanda de agua, alimentos y energía. La falta de capacidad para lidiar con estas cuestiones, agravada por un crecimiento desenfrenado de la población urbana, está causando pobreza y hambre, exacerbando la exclusión social. En un intento de dar respuesta a estos retos actuales, la FAO y Arbor Day Foundation pusieron en marcha el programa de Ciudades arboladas del mundo para poner a ciudades en contacto a través de una nueva red mundial dedicada a compartir y adoptar los enfoques más exitosos de gestión de árboles y bosques urbanos.

El programa promueve el liderazgo en la silvicultura urbana y comunitaria, así como el compromiso de garantizar que los bosques urbanos y árboles se mantengan adecuadamente, se gestionen sosteniblemente y se valoren debidamente.

En 2023, se reconoció a 200 ciudades de 22 países, lo cual dio lugar a plantar 3 306 907 árboles y a mejorar la vida de 132 372 548 personas. Las ciudades cumplieron cinco normas mínimas relacionadas con la gestión y la valoración de bosques urbanos.

Este programa complementa la Iniciativa ciudades verdes de la FAO, cuyo objetivo es mejorar el bienestar de las personas al promover espacios verdes, empleos verdes, y una economía y estilo de vida ecológicos mediante la integración de la silvicultura urbana y periurbana, la agricultura urbana y la bioeconomía en la planificación urbana.

Universidad de Ankara: apuntalar la resiliencia de la agricultura familiar en Türkiye mediante la colaboración

La cooperación técnica entre la FAO y el Centro de aplicación e investigación de estudios sobre desarrollo (AKÇAM) de la Universidad de Ankara ha producido resultados significativos a lo largo de los años. Valiéndose del éxito de su colaboración anterior, en especial en lo que respecta a las evaluaciones de campo exhaustivas sobre seguridad social, y condiciones y necesidades de empleabilidad de refugiados sirios, trabajadores estacionales y hogares rurales en el sector agrícola turco, que se pusieron en marcha en 2019, la FAO y AKÇAM se embarcan ahora en un nuevo estudio centrado en el estado actual de la agricultura familiar en Türkiye, con apoyo técnico y en especie del Ministerio de Agricultura y Silvicultura de Türkiye.

Encarar retos tales como el crecimiento demográfico, la variabilidad del clima y la degradación de los recursos naturales es crucial para garantizar la seguridad alimentaria y la nutrición para todos. La agricultura familiar emplea a unos 2 600 millones de personas en todo el mundo y desempeña un papel esencial para el logro de estos objetivos, tanto a nivel mundial como en Türkiye. Como tal, el país ha decidido esclarecer sus dinámicas actuales que rigen la agricultura familiar, en consonancia con el Decenio de las Naciones Unidas de la Agricultura Familiar (2019-2028).

Por medio de talleres locales y nacionales que reúnan a un amplio abanico de partes interesadas como, por ejemplo, a agricultores familiares, representantes de la sociedad civil y actores de los sectores público y privado, el estudio de la FAO y AKÇAM pretende recabar información valiosa sobre la situación en Antalya, Erzurum, Nevşehir y Samsun. Esta información ayudará a determinar cuáles son los desafíos principales a los que se enfrentan los agricultores familiares y allanará el camino hacia el desarrollo de soluciones sostenibles adaptadas al contexto de Türkiye.

En el marco del Decenio de las Naciones Unidas de la Agricultura Familiar, la FAO está actualmente revisando el estudio, que ha sido objeto de un informe exhaustivo titulado Developing a Future Perspective for Family Farming in Türkiye (Desarrollar perspectivas de futuro para la agricultura familiar en Türkiye). Se prevé que el informe haga las veces de documento de orientación para los encargados de la toma de decisiones y expertos en el sector agrícola, al proponer recomendaciones pragmáticas para apuntalar la resiliencia y prosperidad de la agricultura familiar en Türkiye.

© Türkiye - Ministry of Agriculture and Forestry

Perspectivas futuras

De conformidad con el ODS 17, las alianzas son la argamasa necesaria para lograr los ODS y son esenciales para convertir la Agenda 2030 en una realidad. La FAO se compromete a seguir estableciendo y fortaleciendo asociaciones transformadoras con diferentes partes interesadas a favor de la transformación eficaz y sostenible de los sistemas agroalimentarios.

Mediante asociaciones estratégicas con el mundo académico, la FAO hace uso de investigaciones, innovaciones y pericia punteras para orientar políticas y prácticas basadas en datos comprobados Al mismo tiempo, las colaboraciones con las OSC permiten que las iniciativas de la FAO concuerden con las necesidades y perspectivas variadas de comunidades de todo el mundo, promoviendo la inclusividad y la participación popular.

Establecer alianzas es un recorrido que lleva tiempo y es posible encontrar margen de mejora a medida que avanza la colaboración. Ello puede conllevar la necesidad de ahondar en la colaboración, hacer que la comunicación sea más eficiente, superar limitaciones de recursos, así como lidiar con la complejidad de coordinar esfuerzos cuando se establezcan asociaciones con grandes instituciones. La FAO está trabajando con denuedo para superar estos retos.

La FAO se ha centrado en revitalizar sus colaboraciones, en particular con las OSC a nivel nacional. La FAO se ha adherido recientemente al Portal de Socios de las Naciones Unidas, que refuerza su capacidad de reconocer las OSC y colaborar con ellas en los planos local y nacional. Puesto que el Portal pone de relieve la presencia operacional y los conocimientos sectoriales específicos con que cuentan las diferentes OSC, se espera que racionalice el proceso de determinación de potenciales asociados entre las OSC, empoderando así a las oficinas descentralizadas de la FAO para que puedan movilizar rápidamente los programas y proyectos humanitarios y de desarrollo de las OSC asociadas.

© FAO/Alessandra Benedetti

Proceso de remoción de las organizaciones internacionales no gubernamentales (OING) reconocidas oficialmente

La FAO reconoce tres categorías de entidades oficiales a las OING: consultivas, consultivas especiales y de enlace. En la actualidad, 128 OING gozan de reconocimiento oficial por parte de la FAO. De entre ellas, nueve son entidades consultivas, 43 son entidades consultivas especiales, y 76 son entidades de enlace (véase el Anexo II para consultar la lista completa). A pesar de que el reconocimiento oficial sienta unas bases sólidas para la colaboración entre la FAO y las ONG, no se aprovecha plenamente su capacidad de contribuir al Marco estratégico de la FAO, lo cual indica que es necesario actualizar el proceso de acreditación con miras a que despliegue todo su potencial.

El enfoque adoptado hacia la participación de observadores debe ser coherente y congruente, y es necesario modernizar los procesos y procedimientos de solicitud para aquellas entidades que aspiren a ser reconocidas por la FAO. Como parte de dichos esfuerzos de actualización, la FAO está creando un sistema de acreditación en línea, cuyo objetivo es brindar un proceso sencillo, claro y eficiente al aprovechar los sistemas existentes en la FAO de gestión de las relaciones con los clientes. Una vez que se hayan aplicado las enseñanzas extraídas de las prácticas de otros organismos de las Naciones Unidas, se publicarán, a finales de 2024, los procedimientos actualizados para la solicitud y acreditación de organizaciones con carácter consultivo. Dicha información será de fácil acceso para todas las partes, como también lo será la información relativa a los privilegios y obligaciones asociados con dicho reconocimiento, incluyendo la participación de las OING observadoras en los órganos rectores y estatutarios. Se espera que esta reforma amplíe aún más el alcance y la intensidad de la colaboración con las OSC para que esta sea más estratégica, transformadora y programática.

En suma, los esfuerzos mancomunados de la FAO para fortalecer las asociaciones con distintas partes interesadas, incorporar la innovación y reforzar la colaboración científica ponen de relieve su compromiso para enfrentar los retos polifacéticos de la inseguridad alimentaria. Al fomentar asociaciones inclusivas y relaciones transparentes con la sociedad civil, el mundo académico, las instituciones de investigación y otras partes interesadas clave, la FAO está bien posicionada para promover un cambio transformador y respaldar la Agenda 2030 con la transición hacia sistemas agroalimentarios más eficientes, inclusivos, resilientes y sostenibles a favor de una mejor producción, una mejor nutrición, un mejor medio ambiente y una vida mejor, sin dejar a nadie atrás.

Anexo 1: lista de asociaciones formales (a diciembre de 2023)

- Academia China de Agronomía
- Academia China de Ciencias Agrícolas Tropicales
- Academia China de Ciencias Pesqueras
- Academia de Ciencias Agrícolas de Gansu
- Academia de Ciencias Agrícolas de Jiangsu (JAAS)
- Agencia Española de Economía Agroalimentaria (AEEA)
- AgriCord
- Agrinatura
- Alianza Cooperativa Internacional (ACI)
- Alianza Estratégica de Universidades Católicas de Investigación (SACRU)
- Appui au Développement Autonome (ADA)
- Arbor Day Foundation
- Asociación Asiática para el Desarrollo de Recursos Humanos en Zonas Rurales
- Asociación Coordinadora Indígena y Campesina de Agroforestería Comunitaria Centroamericana (ACICAFOC)
- Asociación de Agricultores de Asia para el Desarrollo Rural Sostenible
- Asociación de agricultores Mabunduka
- Banco de alimentos de Egipto
- Centro Agronómico Tropical de Investigación y Enseñanza (CATIE)
- Centro Internacional de Agricultura Biosalina
- Centro Internacional de Altos Estudios Agronómicos Mediterráneos (CIHEAM)
- Centro internacional de investigación agrícola en las zonas secas (ICARDA)
- Centro Internacional de Investigación para las Ciencias Agrícolas del Japón (JIRCAS)
- Centro Leibniz para la Investigación del paisaje Agrícola (ZALF)
- CESVI
- Consejo Científico Internacional (ISC)
- Consumers International
- DivSeek International
- Empresa Brasileña de Investigación Agropecuaria (Embrapa)
- Federación de Agricultores de África Oriental
- Federación Internacional de Asociaciones de Apicultura (Apimondia)
- Federación Internacional de Sociedades de la Cruz Roja y de la Media Luna Roja
- Foro de investigación agrícola en África
- Foro regional de universidades para el fortalecimiento de las capacidades en agricultura (RUFORUM)
- Foro Rural Mundial
- Geneva Graduate Institute
- IFOAM – Organics International
- IHE Delft
- Instituciones de investigación francesas: Cirad, INRAE e IRD
- Instituciones de investigación italianas: CNR, CREA, ENEA e ISPRA
- Instituto asiático de tecnología
- Instituto de Investigación Económica Aplicada
- Instituto de Recursos Naturales de Finlandia (LUKE)
- Instituto Húngaro de Investigación sobre Pesca, Acuicultura e Irrigación (IHIPAI)
- Instituto Internacional de Investigación sobre Políticas Alimentarias (IFPRI)
- Interpeace
- La Vía Campesina
- Libera Universitá Internazionale degli Studi Sociali Guido Carli (LUISS)
- OceanCare
- Organización Mundial de Agricultores
- Organización Panafricana de Agricultores
- Organizaciones canadienses de cooperación internacional: Carrefour; CECI, SUCO, SOCODEVI, UPA-DI y Mer et Monde
- Parlamento Panafricano
- Politécnico de Turín
- Red Africana de Cultivo de la Conservación
- Red de Asia y el Pacífico para la ordenación y rehabilitación sostenibles de los bosques
- Red internacional URGENCI (Urgenci)
- Servicio brasileño de apoyo a las microempresas y pequeñas empresas (SEBRAE)
- Shanghai Ocean University (SHOU)
- SLOWFOOD
- Sociedad Internacional de la Ciencia Hortícola
- Sociedad Italiana de Silvicultura y Ecología Forestal (Politécnico de Milán, [PoliMi])
- The Nature Conservancy
- Unión de Universidades de América Latina y el Caribe (UDUAL)
- Unión para el Mediterráneo y CIHEAM
- Universidad A&M de Texas
- Universidad Agrícola nacional de Rusia – Academia de Agricultura Timiryazev de Moscú
- Universidad Americana de Beirut
- Universidad Bahçeşehir
- Universidad de Agricultura y Tecnología de Tokyo (TUAT)
- Universidad de Ankara
- Universidad de Bohemia Meridional en České Budějovice
- Universidad de California Los Ángeles
- Universidad de Florencia
- Universidad de Friburgo
- Universidad de Lieja
- Universidad de Lisboa
- Universidad de los Emiratos Árabes Unidos (UAEU)
- Universidad de Nápoles
- Universidad de Reading
- Universidad de Sao Paulo
- Universidad de Sassari
- Universidad de silvicultura de Beijing
- Universidad de Tsukuba
- Universidad del Bío-Bío
- Universidad Duke
- Universidad Estatal de Michigan
- Universidad Estatal de Mississippi
- Universidad Estatal de Pensilvania
- Universidad Estatal M.V. Lomonosov de Moscú (MSU)
- Universidad Federal de Paraná
- Universidad La Sapienza de Roma
- Universidad Marítima Mundial (UMM)
- Universidad y Centro de Investigación de Wageningen
- Universidade Aberta de Portugal
- Università degli Studi di Torino
- Universitat Politecnica de Valencia
- Université Laval
- Université Mohammed Premier y Institut National De Recherche Halieutique
- University of the Western Cape
- Visión Mundial Internacional (WVI)

Anexo 2: Organizaciones internacionales no gubernamentales reconocidas oficialmente por la FAO

Organizaciones con carácter consultivo

1. Asociación Mundial de Mujeres Rurales (AMMR)
2. Caritas Internationalis (CI)
3. Alianza Cooperativa Internacional (ACI)
4. Cámara de Comercio Internacional (CCI)
5. Consejo Internacional de Mujeres (CIDEM)
6. Federación Internacional de Sociedades de la Cruz Roja y de la Media Luna Roja (FICR)
7. Unión Internacional de Trabajadores de la Alimentación, Agrícolas, Hoteles, Restaurantes, Tabaco y Afines (UITA; antiguamente, FITPAS)
8. Federación Sindical Mundial (FSM)
9. Unión Mundial de las Organizaciones Femeninas Católicas (UMOFC)

Organizaciones con carácter consultivo especial

1. Action Contre la Faim International (ACF)
2. International Asociación de Químicos Analíticos Oficiales (AOAC)
3. Federación Internacional de Asociaciones de Apicultura (Apimondia)
4. Brooke – Action for Working Horses and Donkeys ("Iniciativa para caballos y burros de trabajo")
5. Comité Europeo de Derecho Rural (CEDR)
6. Consumers International (antiguamente, IOCU Organización Internacional de las Uniones de Consumidores)
7. Confederación de Industrias Agroalimentarias (CIAA) de la Comunidad Económica Europea (CEE)
8. Comisión Internacional de Ingeniería Rural (CIGR)
9. Consejo Internacional para la Colaboración en los Análisis de Plaguicidas (CIPAC)
10. CropLife International (antiguamente, Global Climate Partnership Fund [GCPF] [Fondo Mundial de Alianza para el Clima] y Grupo Internacional de Asociaciones Nacionales de Fabricantes de Productos Agroquímicos)
11. Federación Europea de Zootecnia (FEZ)
12. Grupo ETC Grupo de acción sobre erosión, tecnología y concentración (antiguamente, Fundación Internacional para el Progreso Rural)
13. Asociación de Comercio de Granos y Semillas (GAFTA)
14. Asociación Internacional de Economistas Agrícolas
15. Asociación Internacional de Especialistas de Información Agrícola
16. Comité Internacional de Registro de Animales
17. Comisión Internacional de Riegos y Drenajes (ICID)
18. Centro internacional para la ordenación integrada de las montañas
19. Consejo Internacional para la Ciencia
20. Federación Internacional de Lechería (FIL)
21. Organización de Ingredientes Marinos (antiguamente, Organización Internacional de la Harina y el Aceite de Pescado y Asociación Internacional de Fabricantes de Harina y Aceite de Pescado)
22. Federación Internacional para la Economía Familiar (FIEF)
23. Federación Internacional de Asociaciones de Margarina
24. Fundación Científica Internacional (FCI)
25. Instituto Internacional de Ciencias de la Vida
26. Unión Interparlamentaria
27. Sociedad Internacional de Citricultura
28. Federación Internacional de Semillas
29. Organización Internacional de Normalización (ISO)
30. Unión Internacional para la Conservación de la Naturaleza (UICN)
31. Unión Internacional de Ciencia y Tecnología de la Alimentación
32. Unión Internacional de Organizaciones de Investigación Forestal (IUFRO)
33. Unión Internacional de Ciencias de la Nutrición (IUNS)
34. Unión Internacional de Química Pura y Aplicada (UIQPA)
35. Unión Internacional de la Ciencia del Suelo (antiguamente, Sociedad Internacional de las Ciencias del Suelo [SICS])
36. Movimiento internacional de la juventud agraria y rural católica
37. Salvaguardia de las Variedades Agropecuarias en Europa
38. Unión Internacional de los Sindicatos de Trabajadores de la Agricultura, la Alimentación, el Comercio, la Industria Textil y Similares
39. Asociación Mundial para la Producción Animal (AMPA)
40. Liga Internacional de Mujeres por la Paz y la Libertad (LIMPL)
41. Consejo Mundial de Cooperativas de Ahorro y Crédito
42. Asociación Mundial de Avicultura Científica
43. Asociación Mundial Veterinaria (AMV)

Organizaciones con carácter de entidad de enlace

1. ActionAid International
2. Asociación Regional Africana de Crédito Agrícola y Rural (AFRACA)
3. Sociedad Americana de Pesquerías
4. Asociación Latinoamericana de Instituciones Financieras para el Desarrollo (ALIDE)
5. Coalición asiática de organizaciones no gubernamentales para la reforma agraria y desarrollo rural
6. Sociedad Americana de Químicos de Aceites
7. Asociación de Crédito Agrícola y Rural para Asia y el Pacífico
8. Federación Internacional de Mujeres Profesionales y de Negocios (IFBPW)
9. Comité Europeo de Fabricantes de Azúcar (CEFA)

Source: Field Programme Management Information System (FPMIS)

10. Sociedad Caribeña de Cultivos Alimentarios
11. Consejo Internacional para la Conservación de la Caza y la Fauna
12. Confederación Internacional del Crédito Agrícola (CICA)
13. Cooperación Internacional para el Desarrollo y la Solidaridad (CIDSE)
14. Comité de Enlace de los Países Citrícolas Mediterráneos
15. Compassion in World Farming
16. Asociación Europea para el Derecho Alimentario
17. Asociación europea de fabricantes de fertilizantes
18. Centro Internacional de Enlace para el Medio Ambiente
19. Comité Europeo del Té
20. Asociación Europea para el Mejoramiento de las Plantas
21. Federación de Productores Acuícolas de Europa
22. Fundación contra el Hambre
23. Fundación Promoción Social de la Cultura (FPSC)
24. Alianza Mundial de Acuicultura
25. Greenpeace International
26. Proyecto Heifer Internacional (HPI)
27. Humane Society International (HSI)
28. Asociación Internacional de Estudiantes de Agricultura y Ciencias Relacionadas
29. Alianza internacional de mujeres
30. Asociación Internacional de Derecho de Aguas (AIDA)
31. Federación Internacional de los Hombres Católicos
32. Consejo Internacional de Asociaciones Forestales y Papeleras
33. Asociación Internacional Rural Católica (ICRA)
34. Colectivo Internacional de Apoyo al Pescador Artesanal (CIAPA)
35. Comisión Huevera Internacional
36. Sociedad Internacional sobre el Trasplante de Embriones
37. Asociación Internacional de Fertilizantes (IFA)
38. Federación Internacional de Sanidad Animal
39. Federación Internacional de los Productores de Jugos de Frutas (FIJUG)
40. Federación Internacional de los Movimientos de Agricultura Biológica
41. Instituto Internacional de Investigación sobre Políticas Alimentarias (IFPRI)
42. Federación Internacional de Mujeres Juristas
43. Instituto Internacional para el Análisis de Sistemas Aplicados
44. Instituto Internacional Jacques Maritain
45. Instituto Mundial del Fosfato
46. Oficina Permanente Internacional de la Carne (OPIC)
47. Organización Internacional de Lucha Biológica
48. Sociedad Internacional de la Turba
49. Unión Internacional Raiffeisen
50. Sociedad Internacional de la Ciencia Hortícola
51. Sociedad Internacional de Fitopatología
52. Comité Internacional del Té
53. Red de centros de acuicultura de Europa central y oriental (RCAECO)
54. Acción Práctica (antiguamente, Grupo de Desarrollo de la Tecnología Intermedia)
55. Asociación Técnica Internacional de las Maderas Tropicales
56. Unión Internacional de Ciencias Biológicas (UICB)
57. Unión Internacional de las Sociedades de Microbiología
58. Unión Internacional de Juventudes Socialistas
59. Federación Lanera Internacional
60. Red de universidades y complejos científicos agronómicos europeos de orientación tropical y subtropical relacionados con el desarrollo agrícola
61. Asociación de Crédito Rural y Agrícola para el Cercano Oriente y África del Norte
62. Red de acción en plaguicidas (PAN)
63. Fundación Plunkett de Estudios sobre el Cooperativismo
64. Rotary International
65. Asociación Internacional Soroptimista
66. Sociedad para el Desarrollo Internacional (SID)
67. Movimiento mundial Slow Food (SLOWFOOD)
68. Unión Internacional del Notariado Latino
69. URGENCI Red Internacional URGENCI
70. Asociación Mundial de las Guías Scouts (AMGS)
71. Protección animal mundial (antiguamente Sociedad Mundial Protectora de Animales)
72. World Humanity Action Trust (WHAT) ("Fondo de acción humanitaria mundial", pasó a formar parte del Foro de las partes interesadas por nuestro futuro común)
73. Organización Mundial del Movimiento Scout
74. Foro Rural Mundial
75. Instituto Mundial de Cajas de Ahorros (IMCA)
76. Organización Mundial de Investigaciones sobre el Azúcar

Información de contacto

División de Asociaciones y Colaboración
con las Naciones Unidas
FAO-Partnerships@fao.org
www.fao.org/partnerships

**Organización de las Naciones Unidas
para la Alimentación y la Agricultura**
Roma, Italia

CD2213ES/1/11.24