Organisation des Nations Unies
pour l'alimentation
et l'agriculture

Vers des chaînes de valeur durables du maquereau noir et des espèces apparentées au thon au Cabo Verde

Une stratégie décennale de mise à niveau (2023-2033)

Chaînes de valeur durables du poisson pour les petits États insulaires en développement

Le thon et le maquereau sont la pierre angulaire du secteur des pêches du Cabo Verde. Leurs chaînes de valeur sont le socle sur lequel reposent les moyens de subsistance et le bien-être socio-économique des habitants du Cabo Verde.

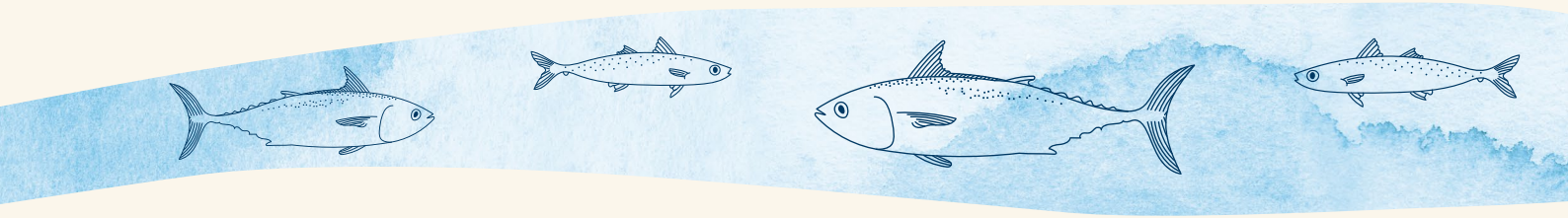

Pour atteindre cet objectif

D'ici 2033, le Cabo Verde disposera d'une chaîne de valeur de produits de la pêche dont la qualité et la quantité garantissent la sécurité alimentaire, le bien-être socio-économique et la durabilité des écosystèmes.

la stratégie de mise à niveau poursuit les objectifs spécifiques suivants

Durabilité environnementale

Financement, opportunités en matière d'investissement et durabilité socio-économique

Performance économique des micro, petites et moyennes entreprises, valeur ajoutée et amélioration de la qualité

la stratégie repose sur un vaste ensemble d'activités grâce à la mise en œuvre de

10 projets

Une stratégie décennale de mise à niveau

Résultats

Durabilité environnementale

Projets

- Appui institutionnel
- Suivi, contrôle et surveillance
- Adaptation au changement climatique et atténuation de ses effets
- Certification écologique

Promotion et

24 produits

Financement, opportunités en matière d'investissement et durabilité socio-économique

- Formalisation des opérateurs et création de micro, petites et moyennes entreprises
- Capacités en matière de durabilité environnementale, socio-économique et financière
- Services techniques et professionnels

Performance économique des micro, petites et moyennes entreprises, valorisation et amélioration de la qualité

- Modernisation de la flotte et amélioration des équipements et des infrastructures d'appui
- Valorisation et initiative pour la promotion de partenariats public-privé
- Sécurité sanitaire et contrôle qualité

communication

36 activités

Des projets qui portent leurs fruits

Appui institutionnel visant à améliorer la gestion des pêcheries:

- effectuer une évaluation bioéconomique des pêcheries, modélisation et formation;
- renforcer la capacité nationale de recherche et de gestion des pêcheries; et
- mettre à jour et assurer la conformité avec le plan de gestion des ressources halieutiques (PGRP) élaboré suivant l'approche écosystémique des pêches (AEP).

Suivi, contrôle et surveillance:

- acheter et installer des balises du système de surveillance des navires par satellite (SSN) sur les navires semi-industriels; et
- renforcer la capacité d'analyse, d'interprétation et d'utilisation des données.

Adaptation au changement climatique et atténuation de ses effets:

- améliorer l'efficacité en matière d'utilisation de l'eau et de l'énergie sur les navires, dans les infrastructures de transformation, les infrastructures de soutien à la pêche et à la distribution des produits, et plus particulièrement au niveau des installations d'entreposage frigorifique et de la fabrication de glace; et
- compiler les informations disponibles relatives à la vulnérabilité vis-à-vis du changement climatique et aux impacts de celui-ci, et mettre en œuvre des mesures d'adaptation et d'atténuation.

Certification écologique

- établir un système de certification de durabilité des pêcheries pour le maquereau noir et les espèces apparentées au thon.

Formalisation des opérateurs et création de micro, petites et moyennes entreprises:

- appuyer les activités alternatives génératrices de revenus à l'intérieur et à l'extérieur des chaînes de valeur;
- améliorer les performances et l'efficacité des structures existantes (associations et coopératives); et
- améliorer les capacités financières et techniques des opérateurs de pêche.

Capacités en matière de durabilité environnementale, socio-économique et financière:

- établir des accords et de protocoles bilatéraux et/ou multilatéraux avec les pays voisins pour l'échange d'expertise, de connaissances et d'apprentissage; et
- former les opérateurs de la pêche en matière de gestion technique et opérationnelle des navires de pêche semi-industrielle et industrielle, mais aussi dans les domaines de la durabilité environnementale et socio-économique.

Services techniques et professionnels:

- doter les opérateurs et les prestataires de service des capacités ainsi que des connaissances techniques et professionnelles nécessaires; et
- accroître l'offre locale de personnel qualifié pour fournir des services de soutien aux acteurs de la chaîne de valeur.

Modernisation de la flotte et amélioration des équipements et des infrastructures d'appui:

- moderniser et mettre en service les infrastructures d'appui de la flotte semi-industrielle;
- élaborer des propositions pour la diversification des espèces cibles et des lieux de pêche;
- analyser et soutenir des solutions visant à accroître l'approvisionnement en matières premières de l'industrie nationale de transformation; et
- soutenir la mise en place d'incitations aux investissements privés créateurs d'emplois, et d'initiatives PPP pour la gestion des infrastructures et des installations de transformation.

Valorisation et initiative pour la promotion de partenariats public-privé (PPP):

- mettre en place des unités de transformation à petite échelle pour accroître la valeur ajoutée et veiller à la qualité et à la sécurité des aliments;
- promouvoir une économie circulaire par l'utilisation des pertes et gaspillages alimentaires/du poisson; et
- soutenir la mise en place d'incitations aux investissements privés créateurs d'emplois, et d'initiatives PPP pour la gestion des infrastructures et des installations de transformation.

Sécurité sanitaire et contrôle qualité:

- mettre en œuvre de nouvelles réglementations/normes spécifiques et adaptables à l'échelle; et
- renforcer la qualité des aliments, la certification et les systèmes de sécurité sanitaire.

Action transversale:

- promouvoir et communiquer la stratégie de mise à niveau des chaines de valeur.

Investissement pour la mise en œuvre

Pour que les actions menées soient couronnées de succès, un investissement d'environ 6 millions d'USD[1] semble indispensable. Cette somme chiffre couvre un ensemble de coûts, tels que les services, l'infrastructure, la formation, les logiciels, l'équipement, etc. Le projet SVC4SIDS prévoit de contribuer à hauteur d'environ 705 000 d'USD[2] d'ici juillet 2025. Des efforts sont poursuivis pour trouver d'autres partenariats dont la contribution permettra de mener à bien les initiatives prévues dans le cadre de ce projet.

Facilitation, études et logiciels

- réaliser une évaluation biologique et économique des pêcheries,
- mettre à jour en permanence le PGRP, en assurer le suivi et vérifier la conformité;
- élaborer un manuel de procédures SCS (suivi, contrôle, surveillance);
- mettre à jour le logiciel utilisé pour le SCS;
- rassembler et compiler les informations disponibles relatives à la vulnérabilité au changement climatique et à ses effets;
- élaborer et mettre en œuvre des mesures d'adaptation au changement climatique et l'atténuation de ses effets pour le maquereau noir et les espèces apparentées au thon;
- mettre en place et lancer des projets d'amélioration de la pêche (FIP);
- mettre en œuvre un plan d'action FIP et une évaluation régulière du progrès;
- soutenir l'accès à une évaluation complète en vue de l'obtention d'une certification écologique/ écolabel;
- créer et promouvoir des activités alternatives génératrices de revenus;
- réaliser un diagnostic et une évaluation des besoins en capacités des organisations existantes;
- créer des protocoles ou des accords d'échange;
- mener des études techniques et de marché portant sur des espèces ou des produits halieutiques potentiels à des fins de diversification et de valorisation;
- élaborer des propositions ou scénarios visant à assurer la durabilité à long terme des transformateurs existants;
- réaliser des études de faisabilité relatives aux systèmes de vente aux enchères;
- examiner et procéder à la révision des cadres juridiques et politiques existants en matière de sécurité et de qualité des aliments; et
- rédiger un manuel simplifié permettant de s'adapter aux normes de qualité et de sécurité alimentaire et de certification des produits.

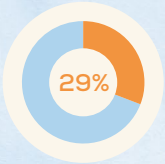

[1, 2] Cette contribution ne comprend pas les coûts techniques, administratifs et opérationnels.

Formation

- approche écosystémique de la pêche;
- analyse, interprétation et utilisation des données issues du logiciel SCS;
- formations en matière de gestion financière et technique destinée aux opérateurs du secteur de la pêche;
- gestion technique et opérationnelle des navires de pêche semi-industrielle et industrielle;
- renforcement des capacités des pêcheurs, des manutentionnaires et des vendeurs de poisson dans les domaines liés à la durabilité environnementale et l'éducation socio-économique;
- formation destinée aux équipages et aux prestataires de services (réparation navale, électronique et réfrigération);
- formation dans les domaines de la pêche et des technologies de pêche;
- maintenance des équipements produisant l'énergie renouvelable; et
- renforcement des capacités dans les domaines tels que la gestion organisationnelle, opérationnelle et financière.

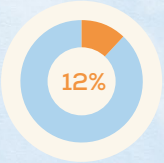

Équipement

- acquérir des «balises» pour les navires semi-industriels;
- équipement nécessaire pour la production d'énergie solaire et pour le dessalement de l'eau de mer;
- mettre en place un système de recyclage de l'eau;
- introduire des technologies sélectives pour moderniser 60 navires de pêche semi-industrielle en activité; et
- acquérir et installer des équipements de laboratoire.

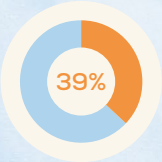

Infrastructure

- faciliter la création d'unités de transformation à petite échelle;
- faciliter la création de petites unités à petite échelle pour la transformation/le traitement des pertes et gaspillages alimentaires/du poisson
- soutenir et encourager la promotion et/ou la création de mesures visant à stimuler la création d'emplois et l'investissement par le biais de PPP; et
- soutenir la mise en place d'infrastructures adaptées aux MPME pour qu'elles puissent se conformer aux exigences en matière de qualité et de sécurité sanitaire.

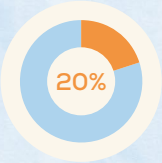

Le chemin vers le développement de la stratégie

La stratégie est conçue afin de contribuer à la réalisation des objectifs de développement durable et est en accord avec la Charte politique nationale pour l'économie bleue, la stratégie nationale pour la mer (2023-2033) et le plan stratégique de l'Instituto do Mar pour la recherche marine (2023-2030), parmi d'autres initiatives.
Elle est également alignée sur le Cadre de programmation par pays (2023-2027) et le Cadre stratégique (2022-2031) de la FAO, qui visent à transformer les systèmes agroalimentaires pour «une meilleure production, une meilleure nutrition, un meilleur environnement et une vie meilleure pour tous, et en ne laissant personne de côté».

Collaboration des partenaires nationaux
En cours depuis le 1er février 2022
Plan de travail, sélection des espèces et des sites, rôle des partenaires et collecte d'informations

Atelier sur la chaîne de valeur
31 mai au 2 juin 2022
Validation de la cartographie de la chaîne de valeur, engagement des acteurs et collecte de données

Missions et enquêtes sur le terrain
28 juin au 8 juillet 2022
Engagement des parties prenantes, exposé du projet et collecte de données

Événement pour le lancement du projet
6-7 décembre 2022
Lancement du projet, discussion sur les stratégies de mise à niveau et dialogue avec la task force nationale sur les chaînes de valeur

Formation et activités de la task force nationale sur la chaîne de valeur
Mise en place en janvier 2023
Réunions régulières

Atelier de développement de la stratégie
8 juin 2023
Lancement officiel et adoption d'une stratégie décennale

2023
Démarrage de la mise en œuvre de la stratégie

2023-2025
Période d'intervention du projet SVC4SIDS

2033
Fin de la mise en œuvre

Amélioration en matière de production

Amélioration en matière de nutrition

Amélioration en matière d'environnement

Amélioration en matière de conditions de vie

La pêche au Cabo Verde

Production

Débarquements de poisson en volume

11 651

tonnes

Espèces

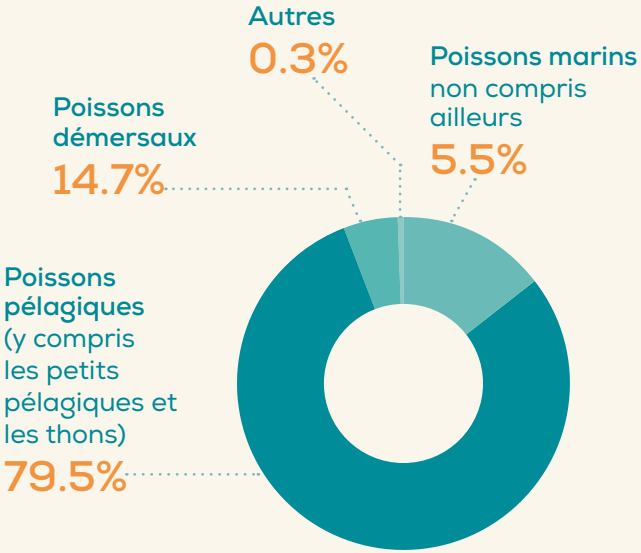

Navires

Nombre de navires de pêche

1 626

1 463
Artisanal

36
Loisirs

127
Semi-industriel/ industriel

Ressources

FAO. 2024. Statistiques de la pêche et de l'aquaculture. Production mondiale par source de production 1950-2021 (FishStatJ). Dans: *FAO*. Rome, FAO. [consulté le 28 mars 2024]. www.fao.org/fishery/fr/statistics/software/fishstatj

IMAR/INE (Institut de la Mer/Institut National de Statistique). 2022. *Cinquième recensement général de la pêche 2021*. Mindelo, Cabo Verde.

CCI (Centre du commerce international). 2022. Trade Map. Dans: *CCI*. Genève. CCI. [consulté le 28 mars 2024]. www.trademap.org

PIB

Du secteur primaire:

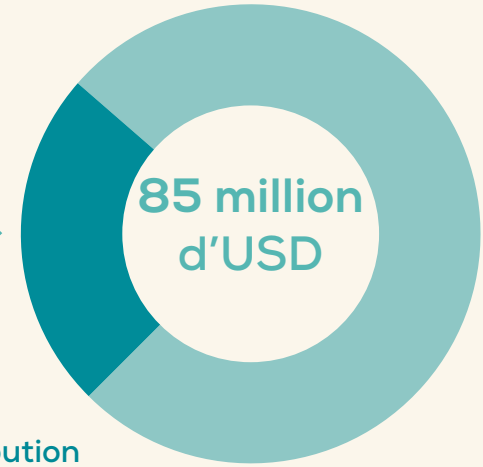

24%
Contribution de la pêche et de l'aquaculture

Commerce

Les exportations de poisson représentent
75%
du commerce du pays, principalement le maquereau et le thon transformés

Emploi

Nombre de pêcheurs, de transformateurs et de vendeurs

+9 000

Pêcheurs 55%
Transformateurs 25%
Vendeurs 20%

UNSD (Division de la statistique de l'ONU). 2022. UN data. Dans: *UNSD*. New York, UNSD. [consulté le 28 March 2024]. https://data. un.org

Macías González, J., Ichibane, M., Inejih, C. et Oliveira Almada, E. 2024. *Chaînes de valeur du maquereau noir et des espèces apparentées au thon au Cabo Verde. Rapport de synthèse.* Rome, FAO.

Glossaire

AEP approche écosystémique de la pêche. L'AEP vise à améliorer tous les processus de gestion de la pêche en adoptant des principes de gestion des risques qui reconnaissent qu'une connaissance exhaustive ne peut jamais être disponible et qu'elle n'est pas essentielle au lancement d'un processus. La mise en œuvre de l'AEP permet de développer des systèmes de gestion de la pêche complets qui visent à une utilisation durable et équitable de l'ensemble du système (écologique et humain) afin de répondre au mieux aux besoins et aux valeurs d'une communauté.

IMAR Instituto do Mar (Institut maritime). Créé par le gouvernement du Cabo Verde en 2019 pour promouvoir et coordonner la recherche scientifique appliquée (recherche halieutique) et le développement technologique, notamment le transfert de connaissances, l'innovation et la mise à disposition de services d'expertise et de conseil dans le domaine maritime et de ses ressources, en veillant à mettre en œuvre des stratégies et des politiques nationales dans leurs domaines d'activité, contribuant ainsi au développement économique et social.

MPME micro, petites et moyennes entreprises.

PGRP plan de gestion des ressources de la pêche (en portugais, Plano de Gestão dos Recursos da Pesca). Document stratégique préparé par le gouvernement du Cabo Verde. Ce document énonce les bases et les lignes directrices de la gestion durable des ressources

PIB produit intérieur brut. Somme des valeurs ajoutées brutes par l'ensemble des producteurs résidents, majorée des taxes et diminuée des subventions qui ne sont pas comprises dans la valeur des produits. Son calcul ne tient compte d'aucune déduction pour l'amortissement des biens fabriqués, ni de l'épuisement ou de la dégradation des ressources naturelles.

PPP partenariat public-privé. Il s'agit d'un partenariat formalisé entre des entités publiques et privées destiné à atteindre des objectifs de développement durable, dans le cadre duquel les avantages publics escomptés sont clairement définis, les contributions à l'investissement et les risques sont partagés, et tous les partenaires jouent un rôle actif à différents stades du cycle de vie du projet du PPP.

SCS suivi, contrôle et surveillance

SSN système de surveillance des navires. En tant qu'élément du SCS, le système de surveillance des navires est un système de suivi (généralement par satellite) qui fournit aux autorités de gestion des informations précises sur la position, la trajectoire et la vitesse des navires de pêche à intervalles de temps réguliers.

Ressources

Pour de plus amples plus d'informations, veuillez consulter le site:

Fiche d'information sur le maquereau noir

Fiche d'information sur les espèces apparentées au thon

Rapport de synthèse

RENFORCER LES CHAÎNES DE VALEUR DE LA PÊCHE DANS LES PEID

En savoir plus:

KOFAP

SVC4SIDS

Contact: SVC4SIDS@fao.org

SVC4SIDS fait partie du programme KOFAP
et est financé par le ministère des océans et de la pêche
de la République de Corée

Ministry of Oceans
and Fisheries

Certains droits réservés. Cette œuvre est disponible
sous licence CC BY-NC-SA 3.0 IGO

© FAO, 2024
CD1784FR/1/10.24