

# សៀវភៅមគ្គុទេសសម្រាប់ហ្នាជីវី និងអ្នកគ្រប់គ្រងមជ្ឈមណ្ឌលជីវី



Food and Agriculture  
Organization of the  
United Nations



FAO Regional Office for Asia and the Pacific (RAP), Thailand RAP Publication: 2005/10

*Published by arrangement with the Food and Agriculture Organization of the United Nations (FAO)  
by the Kulen Elephant Forest*

*This work was originally published by the Food and Agriculture Organization of the United Nations (FAO) in English as Elephant Care Manual for Mahouts and camp managers. This Khmer translation was arranged by Kulen Elephant Forest. In the event of discrepancies, the original language will govern.*

*The designations employed and the presentation of material in this information product do not imply the expression of any opinion whatsoever on the part of the Food and Agriculture Organization of the United Nations (FAO) concerning the legal or development status of any country, territory, city or area or of its authorities, or concerning the delimitation of its frontiers or boundaries. The mention of specific companies or products of manufacturers, whether or not these have been patented, does not imply that these have been endorsed or recommended by the FAO in preference to others of a similar nature that are not mentioned. The views expressed in this information product are those of the author(s) and do not necessarily reflect the views or policies of FAO.*

សៀវភៅនេះត្រូវបានចេញផ្សាយជាលើកដំបូងដោយអង្គការស្បៀងអាហារ និងកសិកម្មនៃអង្គការសហប្រជាជាតិ (FAO) ជាភាសាអង់គ្លេស គឺជាសេចក្តីណែនាំអំពីការថែរក្សាសត្វដំរីសម្រាប់ហ្វូដ៊ី និងអ្នកគ្រប់គ្រងជំរុំដំរី។ ការបកប្រែជាភាសាខ្មែរនេះត្រូវបានរៀបចំឡើងដោយមូលនិធិដំរីព្រៃគូលែន (Kulen Elephant Forest)។ ក្នុងករណីមានកំហុសឆ្គងសូមយោងទៅច្បាប់ដើមជាភាសាអង់គ្លេស ប្រសិនបើត្រូវការផ្ទៀងផ្ទាត់។

រាល់ការរចនា និងការបង្ហាញឯកសារនៅក្នុងសៀវភៅនេះ មិនមែនជាការបញ្ចេញមតិរបស់អង្គការស្បៀងអាហារ និងកសិកម្មនៃអង្គការសហប្រជាជាតិ (FAO) ទាក់ទងទៅនឹងស្ថានភាពច្បាប់ ឬការអភិវឌ្ឍ ឬទាក់ទងទៅនឹងការកំណត់ព្រំប្រទល់ ឬព្រំដែនរបស់ប្រទេស ទឹកដី ទីក្រុង ឬតំបន់ ឬអាជ្ញាធរណាមួយឡើយ។ ការលើកឡើងពីឈ្មោះក្រុមហ៊ុនជាក់លាក់ណាមួយ ឬផលិតផលទាំងឡាយនៅក្នុងសៀវភៅនេះ ទោះបីជាមានប៉ាតង់ ឬអត់ នោះមិនមែនជាការគាំទ្រ ឬក៏ជាការផ្តល់អនុសាសន៍របស់អង្គការ FAO ក្នុងការពេញចិត្តជាងចំពោះក្រុមហ៊ុន ឬផលិតផល ដែលមានលក្ខណៈស្រដៀងគ្នាដទៃទៀត តែមិនត្រូវបានលើកឡើងនោះឡើយ។ ទស្សនៈដែលបានបង្ហាញនៅក្នុងសៀវភៅនេះ ជាទស្សនៈរបស់អ្នកនិពន្ធហើយមិនចុះបញ្ជីនៃទស្សនៈ ឬគោលនយោបាយរបស់អង្គការ FAO ទេ។

Copyright notices រក្សាសិទ្ធិដោយ៖  
© Kulen Elephant Forest, 2020 (Khmer Translation)  
© FAO and FIO, 2005 (English Edition)

## **To readers of the Khmer Edition,**

The conservation of elephants in Cambodia is more important today than ever before. Captive conservation begins with the improvement of welfare as a priority. The need for the Elephant Care Manual to be translated is to help the mahouts of Cambodia by setting a scientifically/professionally-tested, and approved benchmark for elephant welfare.

This book is an excellent resource for, at the very least, the basic to intermediate-level concerns of elephant care and welfare. This text offers a great many explanations to common issues and insight on topics handled daily by mahouts nationwide. It is our hope that it can serve to improve the conditions of elephants in Cambodia, as has done in Thailand, and quite possibly, beyond.

We want mahouts to take pride in their work, and see it as a career to be proud of. They are but a handful left in Cambodia, the few guardians of a way of life dating back centuries. It is our hope that the translation of this material is another crucial step toward the successful conservation of the Asian Elephant in Cambodia and overall improvement of mahoutship.

David-Jaya Piot  
Co-Founder  
**Kulen Elephant Forest**

This translation has kept the Thai edition's opening passages intact and translated only the book's core content into Khmer.

We would like to thank all those who made this possible; the book's respected authors and contributors to this edition:

**Preecha Phangkum**

**Richard C. Lair**

**Taweepoke Angkawanith**

**Food and Agriculture Organisation of the United Nations - Regional Office for  
Asia and the Pacific**

**Forestry Industry Organisation - Royal Thai Government**

This translation was funded in full by **Asian Elephant Support**

[AsianElephantSupport.org](http://AsianElephantSupport.org)

A special acknowledgment and thank you to Asian Elephant Support who funded the translation into Khmer and for their continued support in helping improve the lives of elephants and mahouts worldwide.

This initiative was coordinated by **Kulen Elephant Forest**

[www.KulenForest.asia](http://www.KulenForest.asia)

**ជូនចំពោះអ្នកអនុស្សាវរីយ៍សៀវភៅនេះជាភាសាខ្មែរ**

សព្វថ្ងៃនេះ ការអភិរក្សសត្វដំរីនៅកម្ពុជាមានសារៈសំខាន់ជាងពេលណាៗទាំងអស់។ អាទិភាពនៃការអភិរក្ស គឺជាការចាប់ផ្តើមធ្វើឲ្យប្រសើរឡើងនូវសុខុមាលភាពរបស់សត្វដំរី។ សេចក្តីត្រូវការជាក់ស្តែង គឺការបកប្រែសៀវភៅណែនាំអំពីការថែរក្សាដំរីនេះ ដើម្បីជួយដល់សត្វដំរីនៅប្រទេសកម្ពុជា ដោយកំណត់លក្ខណៈវិទ្យាសាស្ត្រ/ ពិសោធន៍ និងបានអនុម័តលើគោលការណ៍សម្រាប់សុខុមាលភាពរបស់សត្វដំរី។

យ៉ាងហោចណាស់សៀវភៅនេះ គឺជាមូលដ្ឋានគ្រឹះដ៏ប្រសើរសម្រាប់ការថែទាំ និងសុខុមាលភាពរបស់សត្វដំរីកម្រិតមធ្យម។ អត្ថបទក្នុងសៀវភៅនេះបានពន្យល់យ៉ាងច្រើនចំពោះបញ្ហាទូទៅ និងការយល់ដឹងដ៏ទូលំទូលាយលើសត្វដំរី ដែលសត្វដំរីតែងជួបប្រទះជារៀងរាល់ថ្ងៃនៅទូទាំងប្រទេស។ យើងសង្ឃឹមថាសៀវភៅនេះនឹងអាចជួយធ្វើឲ្យប្រសើរឡើងនូវលក្ខខណ្ឌជីវិតរបស់សត្វដំរីនៅកម្ពុជា ដូចដែលគេធ្លាប់បានធ្វើរួចមកហើយនៅប្រទេសថៃ ហើយកម្ពុជាអាចនឹងធ្វើលើសពីនេះទៀតបាន។

យើងចង់អោយសត្វដំរីមានមោទនភាពចំពោះការងាររបស់ពួកគេ ហើយចាត់ទុកវាជាអាជីពមួយដែលគួរឲ្យមានមោទនភាព។ នៅក្នុងប្រទេសកម្ពុជាមានតែពួកគេទេ ដែលបានថែរក្សាចំណេះដឹងតាមទំនៀមទម្លាប់នេះ តាំងពីរាប់សតវត្សមកហើយ។ យើងសង្ឃឹមថាការបកប្រែឯកសារនេះ គឺជាជំហានដ៏សំខាន់មួយទៀត ក្នុងការឆ្ពោះទៅរកការអភិរក្សដំរីអាស៊ីនៅកម្ពុជា ប្រកបដោយជោគជ័យ និងធ្វើឲ្យការងាររបស់សត្វដំរីកាន់តែមានភាពល្អប្រសើរឡើង។

David-Jaya Piot

សហស្ថាបនិកដំរីព្រៃគូលែន (Kulen Elephant Forest)

ក្នុងការបកប្រែនេះ យើងបានរក្សាទុកអត្ថបទខាងដើមនៃការបោះពុម្ពនៅប្រទេសថៃឲ្យនៅដដែលហើយ យើងបានបកប្រែតែខ្លឹមសារសំខាន់នៃសៀវភៅនេះទៅជាភាសាខ្មែរ។

យើងសូមថ្លែងអំណរគុណចំពោះអស់អ្នកទាំងអស់ ដែលបានជួយជ្រោមជ្រែង ដើម្បីសម្រេចកិច្ចការនេះ។ អ្នកនិពន្ធ និងអ្នកដែលបានចូលរួមវិភាគទានក្នុងតាក់តែងសៀវភៅនេះ៖

Preecha Phangkum  
Richard C. Lair  
Taweepoke Angkawanith

អង្គការស្បៀងអាហារ និងកសិកម្មនៃអង្គការសហប្រជាជាតិ - ការិយាល័យប្រចាំតំបន់អាស៊ីនិងប៉ាស៊ីហ្វិក  
អង្គការឧស្សាហកម្មព្រៃឈើ - រាជរដ្ឋាភិបាលថៃ

សូមថ្លែងអំណរគុណយ៉ាងជ្រាលជ្រៅចំពោះលោក ហុង មករា ដែលបានបកប្រែសៀវភៅដូចខាងក្រោម។  
ការបកប្រែនេះត្រូវបានផ្តល់ថវិកាទាំងស្រុងដោយដំរីអាស៊ី

[AsianElephantSupport.org](http://AsianElephantSupport.org)

សូមថ្លែងអំណរគុណចំពោះការគាំទ្ររបស់ដំរីអាស៊ីដែលបានផ្តល់ថវិកាដល់ការបកប្រែជាភាសាខ្មែរ ហើយសម្រាប់ការគាំទ្រជាបន្តទៀត ក្នុងការជួយលើកកម្ពស់ជីវភាពរបស់សត្វដំរី និងសត្វដំរីនៅទូទាំងពិភពលោក។

គំនិតផ្តួចផ្តើមនេះត្រូវបានសម្របសម្រួលដោយដំរីព្រៃគូលែន (Kulen Elephant Forest)

[www.KulenForest.asia](http://www.KulenForest.asia)

**កម្រិតនៃការថែទាំជំងឺដែលបានបញ្ជាក់នៅក្នុងសៀវភៅនេះ**

សៀវភៅមគ្គុទេសក៍នេះនឹងប្រើប្រាស់សម្រាប់និស្សិតពេទ្យសត្វ និងពេទ្យសត្វ ដែលមិនទាន់មានបទពិសោធន៍ជាមួយសត្វជំងឺ។ ប៉ុន្តែមិនមានអ្វីថ្មី និងគួរឲ្យភ្ញាក់ផ្អើល សម្រាប់ពេទ្យសត្វជំងឺដែលមានបទពិសោធន៍ហើយនោះទេ។ ដូចជាសម្រាប់ពេទ្យសត្វ ទូទៅដែរ តែផ្នែកខ្លះនៅក្នុងសៀវភៅនេះ អាចផ្តល់ដល់ពួកគាត់នូវការណែនាំមួយចំនួន សម្រាប់ព្យាបាលសត្វជំងឺ ដែលអាចមានលក្ខណៈខុសគ្នាពីសត្វដទៃទៀត។

គោលបំណងនៃសៀវភៅនេះ គឺដើម្បីឲ្យហ្មឺនទាំងអស់អាចជួយគាំទ្រដល់ការងារ របស់ពេទ្យសត្វ ប៉ុន្តែមិនមែនឲ្យពួកគាត់ ធ្វើការងារជំនួសពេទ្យសត្វទាំងអស់នោះទេ។ គោលដៅចម្បងទាំងបី គឺជួយឲ្យហ្មឺនអាចធ្វើរោគវិនិច្ឆ័យបានយ៉ាងលឿន ដើម្បីប្រាប់ រោគសញ្ញាឲ្យបានកាន់តែច្បាស់លាស់ទៅកាន់ពេទ្យសត្វតាមទូរស័ព្ទ និងកែលម្អការយក ចិត្តទុកដាក់ក្នុងការតាមដានសុខភាពសត្វជំងឺ។ គោលដៅជាមូលដ្ឋាន គឺដើម្បីលើកទឹក ចិត្តដល់ការការពារជម្ងឺ និងស្ថានភាពដែលកើតឡើង តាមរយៈការយកចិត្តទុកដាក់ បន្ថែមទៀតទៅលើចំណីអាហារ ការងារថែទាំឲ្យបានត្រឹមត្រូវ និងអនាម័យល្អ។

អ្វីដែលជាការលំបាកសម្រាប់អ្នកជំនាញក្នុងការសរសេរសៀវភៅថ្នាក់បឋម អំពី ជំនាញរបស់ពួកគាត់ គឺធ្វើឲ្យពួកគាត់ធុញទ្រាន់នឹងការបង្ហាញអ្វីដែលសាមញ្ញៗ ហើយ ពួកគាត់ពិបាកនឹងគេចមិនប្រើខ្លឹមសារស្មុគស្មាញ ប្លែក ដែលអ្នកអានមិនធ្លាប់ស្គាល់។ ក្នុងពេលសរសេរសៀវភៅនេះ ក្រុមអ្នកនិពន្ធមិនបានប្រើពាក្យបច្ចេកទេសហួសកម្រិតទេ ឧទាហរណ៍ពីរបៀបបែងចែកពីភាពខុសគ្នារវាងដុំពក និងគំនូសតាងរោគវិនិច្ឆ័យស្មុគ ស្មាញលើជម្ងឺឈាម រូបមន្តសម្រាប់កំណត់ទម្ងន់តាមរយៈការវាស់វែងយ៉ាងល្អិតល្អន់លើ រាងកាយរបស់ជំងឺនោះទេ។

អ្នកអានដែលជាពេទ្យសត្វ សុំផ្អាកធ្វើការវិនិច្ឆ័យលើបច្ចេកទេសថែទាំមួយចំនួន ដែលផ្ទុយនឹងបទដ្ឋានវិជ្ជាជីវៈលោកខាងលិចនាសម័យទំនើប។ ឧទាហរណ៍ពេទ្យសត្វនឹង ឆ្លើងឆ្ងល់ ថាតើហេតុអ្វីបានជាមិនមានការផ្តល់អនុសាសន៍ឲ្យចាក់វ៉ាក់សាំងតេតាណូស? ហេតុអ្វីបានជាមានការជម្រុញឲ្យប្រើប្រាស់សំឡី? ហេតុអ្វីបានជាសៀវភៅនេះផ្តល់អនុ សាសន៍ឲ្យដុតដំបៅក្នុងករណីធ្ងន់ធ្ងរខ្លាំង? ហើយតើហេតុអ្វីបានត្រូវណែនាំឲ្យប្រើអ៊ីដ្រូ

សែនអុកស៊ីត? លក្ខខណ្ឌក្នុងតំបន់ គឺជាហេតុផលល្អណាស់សម្រាប់ពិនិត្យមើលឲ្យ ឃើញនូវកំហុសត្រូវទាំងនោះ ឬការអនុវត្តទាំងឡាយណាដែលហួសសម័យ។

**អ្នកគ្រប់គ្រងមជ្ឈមណ្ឌលដំរី**

ក្រៅពីហ្វូដ៍រី អ្នកអានដ៏សំខាន់ទីពីរសម្រាប់សៀវភៅមគ្គុទេសក៍នេះ គឺអ្នកគ្រប់គ្រង មជ្ឈមណ្ឌលដំរី រួមទាំងម្ចាស់ដំរីដែលគ្រប់គ្រងមជ្ឈមណ្ឌលដោយខ្លួនឯង។ មានអ្នក គ្រប់គ្រងមជ្ឈមណ្ឌលខ្លះដឹងច្បាស់អំពីសត្វដំរី រីឯខ្លះទៀតជាអ្នកគ្រប់គ្រងធម្មតា ដែល មិនខុសអ្វីពីអ្នកគ្រប់គ្រងរថយន្តដឹកទំនិញដែរ។ ដោយអ្នកគ្រប់គ្រងត្រូវត្រួតពិនិត្យលើ ចំណីអាហារ ថវិកា ការជ្រើសរើសហ្វូដ៍រី និងបញ្ឈប់ការងារហ្វូដ៍រី កំណត់ការងារ និង កាលវិភាគការងារជាដើម។ អ្នកគ្រប់គ្រងមជ្ឈមណ្ឌលតែងមានឥទ្ធិពលលើសុខភាពសត្វ ដំរី គឺអាចមានស្ថានភាពល្អ ឬអាក្រក់ជាងការងាររបស់ហ្វូដ៍រីទៅទៀត។ ឧទាហរណ៍ផ្នែក របប "អាហារ" ជាបឋមត្រូវសរសេរតាក់តែងជាមួយអ្នកគ្រប់គ្រងមជ្ឈមណ្ឌលទៅតាមការ គិតរបស់គាត់។ ចំពោះឧបករណ៍ និងបច្ចេកទេស ដែលត្រូវយកមកប្រើដើម្បីគ្រប់គ្រងដំរី ភាគច្រើនគេសរសេរសម្រាប់អ្នកគ្រប់គ្រងមជ្ឈមណ្ឌល ដែលមិនទាន់មានបទពិសោធន៍។ (ហ្វូដ៍រីក្មេងៗ ដែលមិនទាន់មានបទពិសោធន៍នឹងទទួលបានការណែនាំដោយផ្ទាល់មាត់ ពីការប្រើប្រាស់ឧបករណ៍ទាំងនោះ ពីហ្វូដ៍រីជើងចាស់។)

យើងសង្ឃឹមថាការរាប់បញ្ចូលអ្នកគ្រប់គ្រងមជ្ឈមណ្ឌល នឹងធ្វើឲ្យសៀវភៅនេះ មានប្រយោជន៍ដល់មនុស្សផ្សេងៗទៀត ដែលធ្វើការដើម្បីសុខុមាលភាពដំរី មានដូចជា៖ មន្ត្រីរដ្ឋាភិបាល បុគ្គលិកអង្គការក្រៅរដ្ឋាភិបាល អ្នកវិទ្យាសាស្ត្រ។ ល។

**ការថ្លែងអំណរគុណ**

ក្រុមអ្នកនិពន្ធសូមថ្ងៃដ៏អំណរគុណយ៉ាងជ្រាលជ្រៅដល់លោកគ្រូពេទ្យសត្វ ដែល បានចូលរួមចំណែកផ្តល់ព័ត៌មានអំពីជំនាញរបស់ពួកគាត់។ អ្នកត្រួតពិនិត្យបច្ចេកទេស សំខាន់ៗមានលោកបណ្ឌិត Michael Woodford និងលោកបណ្ឌិត Susan Mikota បានផ្តល់ ទាំងចំណេះដឹងខាងការងារសិក្សា និងគតិបណ្ឌិតនៃបទពិសោធន៍ជាច្រើន។ លោកវេជ្ជ បណ្ឌិត Parntep Ratanakorn ព្រឹទ្ធបុរសមហាវិទ្យាល័យវិទ្យាសាស្ត្រពេទ្យសត្វនៃសាកល វិទ្យាល័យ Mahidol បានអានផ្នែកសេចក្តីព្រាងនៃសៀវភៅនេះ ហើយក៏បានផ្តល់យោបល់

ដ៏មានសារសំខាន់ជាច្រើន។ លោកបណ្ឌិត Bjarne Clausen ដែលជាមិត្តភក្តិរបស់ មជ្ឈមណ្ឌលអភិរក្សជីវិតបានផ្តល់គំនិតដ៏មានប្រយោជន៍ជាច្រើន។ លោកបណ្ឌិត Vishnu Songkitti ជំនួយការបច្ចេកទេសអង្គការពិភពលោក (RAPG) នៃអង្គការ FAO ក៏បាន ផ្តល់ដំបូន្មានល្អៗជាច្រើនដល់សេចក្តីព្រាងដំបូងៗនៃសៀវភៅនេះ។

លោកស្រី Sarah Scarth នាយកអង្គការ IFAW ទទួលបន្ទុកសង្គ្រោះបន្ទាន់បានផ្តល់ ការគាំទ្រនិងលើកទឹកចិត្តជាប្រចាំ។

នៅក្នុងអង្គការ FAO យើងក៏សូមថ្លែងអំណរគុណដល់លោក Masakazu Kashio មន្ត្រីធនធានព្រៃឈើនៃអង្គការរដ្ឋបាលព្រៃឈើ (RAPO) ចំពោះការខិតខំប្រឹងប្រែង និង ការលះបង់ពេលវេលាដ៏មានតម្លៃរបស់លោក និងលោក Ronald Van Nijnanten អ្នក សម្របសម្រួលសាខាប្រតិបត្តិការប្រចាំតំបន់ (RAPR) ចំពោះការអត់ធ្មត់ និងចំពោះការ យោគយល់របស់លោក។

នៅក្នុងអង្គការរបស់យើងផ្ទាល់ យើងក៏សូមថ្លែងអំណរគុណដល់លោក Chanatt Lauhawatana នាយកគ្រប់គ្រងនៃអង្គការឧស្សាហកម្មព្រៃឈើ ដែលបានលើកទឹកចិត្ត និងជឿជាក់យ៉ាងមុតមាំចំពោះគម្រោងនេះ។ អ្នកកាន់តំណែងមុនរបស់គាត់ គឺលោកវរ សេនីយ៍ឯក M.R. Aduldej Chakrabandhu បានជួយជ្រោមជ្រែង និងការគាំទ្រជាច្រើន ចាប់តាំងពីថ្ងៃដំបូង ដូចគ្នានេះដែរចំពោះលោក Manoosak Tuntiwitwat ក្នុងឋានៈជាអនុ ប្រធានគ្រប់គ្រង។ លោក Suntud Sangkul ប្រធានផ្នែកផលិតផលឈើនៃការិយាល័យ ឧស្សាហកម្មឈើ និងលោកស្រី Sureeporn Niyomdham ប្រធានផ្នែកបច្ចេកទេសនៃ ការិយាល័យរដ្ឋបាល ដែលបានផ្តល់ការគាំទ្រផ្នែកកសិកម្ម ដែលមិនអាចកាត់ថ្លៃបាន។ នៅ Lampang លោក Nipakorn Singphutankul ប្រធានរដ្ឋបាលទូទៅ ក៏បានគាំទ្រឥតឈប់ ឈរដូចលោក Chalerm Sak Toomhirun ប្រធានមជ្ឈមណ្ឌលអភិរក្សជីវិតដែរ។ លោកវេជ្ជ បណ្ឌិត Sittidet Mahasawangkul ប្រធានស្តីទីនៃមន្ទីរពេទ្យជីវិតរបស់អង្គការ FIO និងលោក វេជ្ជបណ្ឌិត Saran Chansitthiwet ក៏បានផ្តល់ដំបូន្មានផ្នែកពេទ្យសត្វដ៏មានសារសំខាន់ ជាច្រើន។ លោក Prasob Thipprasert ប្រធានសាលាបណ្តុះបណ្តាលហ្មដំរី និងដំរីក៏បាន ផ្តល់យោបល់ដែលមានប្រយោជន៍ជាច្រើន។

កញ្ញា Wikanda Wongsuk ដែលបានបំពេញការងារជាលេខាធិការដ៏គួរឱ្យកោត  
សរសើររំលឹក។

យើងក៏សូមថ្លែងអំណរគុណដល់លោក Saksith Camluang និងលោក Chalaphan  
Upakij ដែលបានរចនាទំព័រ និងលោកស្រី Sirikorn Inkom ដែលបានគូររូបដ៏ស្រស់ស្អាត  
នៅក្នុងសៀវភៅនេះ ដោយប្រើតែខ្មៅដែរ ។



# មាតិកា

<b>សេចក្តីផ្តើម</b> .....	13
<b>កាតព្វកិច្ចច្បាប់</b> .....	15
ការចុះឈ្មោះនិងច្បាប់ .....	15
វិញ្ញាបនប័ត្រចុះបញ្ជី .....	16
ម៉ែត្រូឈីប .....	19
ការដឹកជញ្ជូនដំរី .....	21
ទ្រង់នៅក្នុងឡានដឹកដំរី .....	25
<b>ជម្រកនិងអាហារ</b> .....	27
ជម្រក .....	27
ទឹក .....	30
អាហារ .....	31
កត្តាសង្គមនិងសេដ្ឋកិច្ចនៃចំណីអាហារ .....	32
ចំណីដាំដុះនៅក្នុងមជ្ឈមណ្ឌលទេសចរណ៍ .....	34
អាហារដែលបានមកពីការដាំដុះ ទិដ្ឋភាពជាក់ស្តែង .....	37
<b>ការគ្រប់គ្រងដំរី</b> .....	45
ឧបករណ៍ .....	46
កង្វើរ .....	46
កាំបិត .....	47
ខ្សែបង្ហូរត្រចៀក .....	47
កងជើង .....	48
ច្រវាក់ជើង .....	49
ខ្សែ និងខ្សែពួរ .....	54
ឧបករណ៍ពិសេសសម្រាប់ស្ថានភាពដែលមានបញ្ហា .....	58
គោលការណ៍ណែនាំសម្រាប់ចងសត្វដំរី .....	62
ការហាមឃាត់ដាច់ខាតក្នុងពេលគ្រប់គ្រងដំរី .....	63

ឧបករណ៍សម្រាប់អូស.....	64
<b>ព្រឹត្តិការណ៍ក្នុងជីវិត.....</b>	<b>65</b>
ការកំណត់អាយុ.....	65
ការកំណត់រដូវបន្តពូជ.....	66
ការព្យាករណ៍រដូវបន្តពូជ.....	68
ការដាក់បា.....	69
ការបង្កាត់ពូជ.....	70
ពេលផើម.....	71
កំណើត.....	72
ការជ្រើសរើសទឹកថ្លែង.....	74
ចំណីអាហារសម្រាប់កូនដំរី.....	75
វ័យចុះប្រេង.....	82
ការទុកដាក់សាកសពដំរី.....	85
វិធីសាស្ត្រទុកដាក់សាកសព.....	87
ជម្ងឺដែលទាមទារឲ្យមានការប្រុងប្រយ័ត្ននៅពេលទុកដាក់សាកសពដំរី.....	89
<b>ការថែទាំសុខភាពបឋម.....</b>	<b>91</b>
ហំពេទ្យដែលត្រូវមាននៅក្នុងដៃ.....	92
សម្ភារៈនិងឧបករណ៍.....	96
សម្ភារៈនិងឧបករណ៍ដែលត្រូវមាននៅក្នុងមជ្ឈមណ្ឌលដំរី.....	96
ឧបករណ៍សម្រាប់មជ្ឈមណ្ឌលតូចៗ និងពេលធ្វើដំណើរ.....	98
អនាម័យ.....	100
ការប្រមូលគំរូសម្រាប់ការវិភាគ.....	103
ការកំណត់សុខភាព.....	105
ការប្រើប្រាស់ទែម៉ូម៉ែត្រ.....	107
ការបញ្ជាក់ថ្នាំតាមមាត់.....	108
ការប្រើថ្នាំតាមរន្ធកូច.....	109
ហ្មដំរីចាក់ថ្នាំ.....	110
មើលថែដំរីឈឺដេកនៅលើដី.....	114

ស្ថានភាពសុខភាពជំងឺបណ្តាលមកពីមនុស្ស	114
ការងារលើសកម្លាំង (ការហត់ឆ្ងាយខ្លាំង)	115
កង្វះអាហារូបត្ថម្ភ	115
សម្ពាធការងារ (ស្រ្តី)	119
ជម្ងឺចាញ់ក្តៅ	120
ជំងឺដួលដោយសារត្រជាក់	121
រហូសស្នាម	122
ការព្យាបាលរហូសស្នាម	123
ការហូរឈាមតាមសរសៃឈាម	123
សំភារៈសម្អាតមុខរហូស	124
វិធីក្តៅ និងត្រជាក់	126
ប្រភេទស្នាមរហូស	126
ជម្ងឺប្លូស (Abscesses)	134
ជាតិពុល	136
<b>ផ្នែកខាងក្រៅរបស់សត្វដំរី</b>	140
ស្បែក	140
ជម្ងឺប្លូស Papilloma	140
ជម្ងឺផ្សិតលើស្បែក	142
ជម្ងឺហើមពោះ	143
ប៉ារ៉ាស៊ីតខាងក្រៅ	144
របោម	145
ចៃនិងសត្វល្អិតនៅលើកន្ទុយ	146
ចៃ	146
រុយ	147
ក្បាល	148
ភ្នែក	148
ជម្ងឺត្រចៀក	151
ប្រមោយ	153

ក្នុងក្រុង.....	153
ដើមនិងក្រចក.....	156
<b>ផ្នែកខាងក្នុងនៃរាងកាយរបស់ជំងឺ.....</b>	<b>160</b>
សាច់ដុំ.....	160
ផ្លែដំ.....	161
ជម្ងឺរលាកសន្ធាក់.....	162
ប្រព័ន្ធរំលាយអាហារ.....	163
ពពួកប៉ារ៉ាស៊ីតក្នុងប្រព័ន្ធរំលាយអាហារ.....	164
ជម្ងឺផ្តល់ពោះ (Dyspepsia).....	169
ជម្ងឺទល់លាមក.....	170
ជម្ងឺរាក.....	171
ជម្ងឺផ្សេងៗទៀត.....	176
<b>រូបថត.....</b>	<b>196</b>
<b>ឧបសម្ព័ន្ធ.....</b>	<b>200</b>
ឧបសម្ព័ន្ធទី ១៖ ការណែនាំដល់ពេទ្យសត្វ.....	200
តារាងទី ១ ៖ ចំណីរបស់ជំងឺ.....	205
តារាងទី ២ ៖ រុក្ខជាតិឱសថ.....	207
<b>ឯកសារពិគ្រោះ.....</b>	<b>209</b>

# សេចក្តីផ្តើម

សម្រាប់ប្រជាពលរដ្ឋ ដែលប្រកបរបរចិញ្ចឹមជីវិតដោយសារដំរីនៅប្រទេសថៃ នៅ ក្នុងឆ្នាំ ២០០៥ ពិភពលោក គឺជាកន្លែងដ៏ថ្លៃថ្នូរមួយ។ ហ្នឹងរឹចាស់អាចចាំបានយ៉ាង ច្បាស់ ពេលដែលពួកគាត់នៅក្នុង កាលពីជាង ៣០ ឆ្នាំមុន ការថែរក្សាសត្វដំរី គឺមិនខុស ពីសម័យបុរាណទេ។ នៅភាគខាងជើងប្រជាពលរដ្ឋបានចូលព្រៃកាប់ឈើ។ នៅសុរិន្ទ និង ភាគសាសនាប្រជាពលរដ្ឋជាច្រើនបានចាប់សត្វដំរីព្រៃជាពិសេសនៅប្រទេសកម្ពុជា ប៉ុន្តែ ដំរីព្រៃចុងក្រោយគេ ត្រូវបានគេចាប់នៅសុរិន្ទនៅចុងឆ្នាំ ១៩៦៣។ ភាគច្រើននៅប្រទេស ថៃ ជាពិសេសនៅរដូវវស្សាប្រជាពលរដ្ឋ នៅតែប្រើសត្វដំរីសម្រាប់ធ្វើជាមធ្យោបាយធ្វើ ដំណើរប្រចាំថ្ងៃ។ ជីវិតរបស់សត្វដំរីពិតជាមានការលំបាកខ្លាំងណាស់ ប៉ុន្តែវាជារឿង សាមញ្ញ ដែលយើងទាំងអស់គ្នាអាចយល់បានដោយងាយ។

គ្រាន់តែពាក់កណ្តាលជីវិតក្រោយមកទៀត ពិភពលោកយើងបានផ្លាស់ប្តូរក្រឡាប់ ចាក់យ៉ាងខ្លាំង។ ចំនួនសត្វដំរីក្នុងស្រុកបានធ្លាក់ចុះប្រមាណពី ១០០ ០០០ កាលពីមួយ សតវត្សរ៍មុន មកនៅត្រឹមតែប្រមាណ ២ ៥០០ ក្បាល មានន័យថាយើងបានបាត់បង់សត្វ ដំរីរហូតដល់ចំនួន ៩៧ ភាគរយ។ ការចាប់ដំរីព្រៃគឺជារឿងខុសច្បាប់ មិនថានៅក្នុង ប្រទេសថៃ ឬចូលមកក្នុងប្រទេសកម្ពុជាទេ។ រដ្ឋាភិបាលថៃបានហាមឃាត់ការកាប់ឈើ នៅក្នុងដីសម្បទានព្រៃឈើក្នុងឆ្នាំ ១៩៨៩ ហើយនៅឆ្នាំ ២០០៥ សូម្បីតែការកាប់ឈើខុស ច្បាប់ក៏ត្រូវបានកាត់បន្ថយយ៉ាងច្រើនដែរ។ គំនិតប្រើប្រាស់សត្វដំរី ដើម្បីធ្វើជាមធ្យោ បាយដឹកជញ្ជូនទំនិញ ឬមនុស្សជាប្រចាំ ក្រៅពីការដឹកភ្ញៀវទេសចរកំសាន្ត គឺជារឿងដ៏គួរ ឲ្យអស់សំណើច។ កូនដំរីអាយុពីរឆ្នាំដែលស្ទើរតែគ្មានតម្លៃកាលពីជំនាន់មុន ឥឡូវ ស្រាប់តែមានតម្លៃជាងដំរីធំៗទៅទៀត ព្រោះថាក្រៅពីគ្មានភ្នែកដ៏ស្រស់ស្អាត កូនដំរីតូចៗ នេះ តែងចូលចិត្តប្រឡែងលេង មានភាពទន់ភ្លន់ជាមួយមនុស្ស និងពេលនៅជិតមនុស្ស ពួកវាក៏មានសុវត្ថិភាពទៀតផង។

បច្ចុប្បន្នការងារភាគច្រើនសម្រាប់សត្វដំរី ដែលមាននៅសេសសល់ក្នុងប្រទេសថៃ ហើយស្ទើរតែទាំងអស់ ជាការងារដែលមិនប្រឆាំងនឹងច្បាប់ គឺសម្រាប់តែការកែកំសាន្ត របស់ភ្ញៀវទេសចរ ពេលខ្លះភ្ញៀវទេសចរជាជនជាតិថៃ ប៉ុន្តែភាគច្រើនជាជនបរទេស។

ចាប់តាំងពីឆ្នាំ ២០០១ មកប្រទេសថៃទទួលបានភ្ញៀវទេសចរជាង ១០ លាននាក់ ក្នុងមួយឆ្នាំ។ បើគ្មានភ្ញៀវទេសចរទាំងនោះ ដែលបានឡើងជិះយន្តហោះនៅទីក្រុងប៉ារីស ឬនៅទីក្រុងឡុងដ៍ ឬនៅទីក្រុងញូវយ៉ក ហើយចំណាយពេលមិនដល់មួយថ្ងៃ ក៏បានមកដល់ប្រទេសថៃនោះទេ ពេលនោះប្រាកដជានឹងមានការងារតិចតួច ឬគ្មានការងារធ្វើនៅក្នុងប្រទេសថៃ គឺប្រាកដជាគ្មានការងារគ្រប់គ្រាន់សម្រាប់សត្វដំរីស្រុកទាំងចំនួន ២ ៥០០ ក្បាលរបស់ប្រទេសថៃនោះទេ។ ប៉ុន្តែសាកលការងារបន្ថែមក្នុងដែលនេះ ក៏បាននាំមកនូវការងារថ្មីៗ ដើម្បីជំនួសការងារចាស់ៗបែបប្រពៃណី ដែលបានបាត់បង់ទៅហើយ ប៉ុន្តែក៏បាននាំមកនូវបញ្ហាថ្មីៗថែមទៀតផងដែរ។ អ្នកមកពីបស្ចឹមប្រទេសទំនើបៗ និងប្រជាពលរដ្ឋថៃក្នុងទីក្រុងជាគន្លឹះមួយសំខាន់ខ្លាំងណាស់ ក្នុងការពារសត្វដំរីនៅប្រទេសថៃ។ នៅឆ្នាំ ២០០៣ ខ្សែរ៉ែដេអូមួយស្តីអំពីការផ្សាំងសត្វដំរីតាមបែបបុរាណនៅម៉ាយហុងសុន (Mae Hong Son) ត្រូវបានចាក់ផ្សាយតាមកញ្ចក់ទូរទស្សន៍ទូទាំងពិភពលោកដែលក្លាយជារឿងអាស្រូវអន្តរជាតិមួយ នៅពេលដែលក្រុមការពារសិទ្ធិរបស់សត្វបានទាមទារអោយទេសចរធ្វើពហិការប្រទេសថៃ។ ហេតុការណ៍នេះត្រូវបានអាជ្ញាធរទេសចរណ៍ និងក្រសួងការបរទេសប្រទេសថៃមើលឃើញថាជាបញ្ហាធំនៅក្នុងទំនាក់ទំនងអន្តរជាតិ។

នៅឆ្នាំ ២០០៣ ការផ្ទុះជម្ងឺសារ (SARS) ដែលជាវីរុសបង្កជម្ងឺរបស់សត្វព្រៃនៅភាគខាងត្បូងប្រទេសចិនក៏បានចូលទៅក្នុងរាងកាយរបស់មនុស្ស នៅតាមតំបន់ជាច្រើនជុំវិញពិភពលោករួមទាំងប្រទេសថៃផងដែរ។ លោកអ្នកប្រហែលជាអាចគិតថា បញ្ហានេះគ្មានអ្វីប៉ះពាល់ដល់សត្វដំរីរបស់យើងទេ ប៉ុន្តែតាមការពិត វាបានរីករាលដាល បណ្តាលឲ្យចំនួនភ្ញៀវទេសចរដែលចូលមកទស្សនានៅក្នុងតំបន់អាស៊ីមានការធ្លាក់ចុះ។ ដូច្នោះចំនួនមនុស្សដែលបានចូលមកក្នុងប្រទេសថៃ ក៏បានថយចុះដែរ ហើយមជ្ឈមណ្ឌលដំរីមួយចំនួនក៏បានទទួលរងនូវឥទ្ធិពលនេះលើការធ្វើជំនួញរបស់គេ ហើយសូម្បីតែតម្លៃដំរីក៏ត្រូវបង្ខំចិត្តឲ្យធ្លាក់ចុះទាបជាងពេលមុនៗផងដែរ។

ចំណុចសំខាន់ទាំងអស់នេះគឺថាពេលវេលាបានផ្លាស់ប្តូរ ហើយហ្នឹង (និងម្ចាស់ដំរី និងអ្នកគ្រប់គ្រង) ត្រូវតែបង្ខំចិត្តផ្លាស់ប្តូរទៅតាមពេលវេលា។ តម្រូវការផ្លាស់ប្តូរនេះ តាម

ការពិតគឺវាស្ថិតនៅក្នុងវិស័យថែទាំសុខភាពរបស់សត្វ។ ថ្នាំពេទ្យសត្វមានភាព  
កាន់តែប្រសើរឡើងយ៉ាងខ្លាំង ក្នុងរយៈពេល ១០០ ឆ្នាំចុងក្រោយនេះ ប៉ុន្តែហ្នឹងវិ និងអ្នក  
គ្រប់គ្រងមជ្ឈមណ្ឌលដំរីនៅប្រទេសថៃត្រូវតែខិតខំរៀនសូត្របន្ថែមទៀត អំពីវិធីជៀស  
លៀនខាងវិទ្យាសាស្ត្រ ដែលយើងអាចយកមកប្រើដើម្បីកែលម្អសុខុមាលភាពរបស់សត្វ  
ដំរី។

## កាតព្វកិច្ចច្បាប់

### ការចុះឈ្មោះនិងច្បាប់

ច្បាប់ជាច្រើនត្រូវបានយកមកអនុវត្តសម្រាប់អ្នកដែលមានចិញ្ចឹមសត្វដំរី ប៉ុន្តែអ្វី  
ដែលច្បាប់និងសំខាន់ជាងគេបំផុតនោះ គឺសេចក្តីព្រាងច្បាប់ស្តីពីសត្វនៅឆ្នាំ ១៩៣៩  
(phrarachbanyat sat pahana, B.E. ២៤៨២) បានផ្តល់អំណាចដល់មន្ត្រីការិយាល័យចុះ  
ឈ្មោះនៃនាយកដ្ឋានរដ្ឋបាលមូលដ្ឋាន (ក្រសួងមហាផ្ទៃ) ដែលមានយុត្តាធិការលើសត្វដំ  
រី។ (លើកលែងតែមានការបញ្ជាក់ផ្សេងពីនេះ បើពុំនោះទេ រាល់កាតព្វកិច្ចទាំងអស់របស់  
ម្ចាស់ដំរី ដែលយើងបានលើកឡើងនៅខាងក្រោម គឺសុទ្ធតែដកស្រង់យកចេញមកពី  
ច្បាប់នេះ។) បន្ថែមលើសេចក្តីព្រាងច្បាប់ស្តីពីសត្វ បទប្បញ្ញត្តិផ្សេងៗដែលចេញដោយ  
ក្រសួង ក៏មានវិសាលភាពលើម្ចាស់ដំរីផងដែរ។

សេចក្តីព្រាងច្បាប់ស្តីពីសត្វ គឺជាច្បាប់ហួសសម័យ ដែលត្រូវបានសរសេរតាក់តែង  
ឡើងអស់រយៈពេលជាង ៦០ ឆ្នាំកន្លងមកហើយ ដោយមានកែសម្រួលតែបន្តិចបន្តួច  
ចាប់តាំងពីត្រូវបានប្រកាសដាក់ឱ្យប្រើរួចមក។ គោលបំណងរបស់ច្បាប់នៅពេលនោះ គឺ  
ដើម្បីកំណត់អត្តសញ្ញាណសត្វដំរីនីមួយៗ និងម្ចាស់របស់វា ដោយគេបានបង្កើតសិទ្ធិ និង  
កាតព្វកិច្ចលើម្ចាស់កម្មសិទ្ធិ ដើម្បីគ្រប់គ្រងបញ្ហាចោរកម្ម ព្រោះថាសត្វដំរីត្រូវបានគេ  
បញ្ចូលគ្នាជាមួយសត្វគោ ក្របី សេះ និងលាផងដែរ។ នៅឆ្នាំ ១៩៣៩ មានសត្វដំរីស្រុក  
រាប់ម៉ឺនក្បាលជាកម្មសិទ្ធិឯកជន។ប៉ុន្តែពួកវានៅតែស្ថិតក្នុងច្បាប់របស់ប្រទេសថៃដដែល។  
ច្បាប់នេះ ត្រូវបានតាក់តែងឡើងយ៉ាងត្រឹមត្រូវ ចំពោះសង្គមកសិកម្មតាមបែបប្រពៃណី

ដែលដំរីជាសត្វដ៏មានតម្លៃ។ នៅពេលនោះមានការគិតគូរព្រួយបារម្ភតិចតួចណាស់  
ចំពោះសុខុមាលភាពរបស់សត្វនីមួយៗ។

អង្គការ ស្ថាប័នជាច្រើន រួមទាំងទីភ្នាក់ងាររដ្ឋាភិបាល អង្គការមិនមែនរដ្ឋាភិបាល  
ផង បាននិងកំពុងស្នើសុំច្បាប់ថ្មី ដែលត្រូវទៅនឹងសម័យទំនើប ក្នុងការធ្វើនិយ័តកម្មលើ  
ការប្រើប្រាស់ និងការគ្រប់គ្រងសត្វដំរីនៅក្នុងប្រទេសថៃ។

មធ្យោបាយសំខាន់បំផុតមានពីរ ដើម្បីចៀសវាងបញ្ហាទាក់ទងនឹងច្បាប់គឺ (១) ត្រូវ  
ថែរក្សារាល់ឯកសារចុះឈ្មោះ និងលិខិតធ្វើដំណើរឲ្យមានរបៀបរៀបរយ (២) កុំយកដំរី  
ទៅទីប្រជុំជន ដែលយើងដឹងច្បាស់ថាបញ្ហាទំនងជាអាចកើតមានឡើង។

**វិញ្ញាបនប័ត្រចុះបញ្ជី**

លោកអ្នកត្រូវមានវិញ្ញាបនប័ត្រចុះបញ្ជី (និងប័ណ្ណកម្មសិទ្ធិ) ដែលមានសុពលភាព  
សម្រាប់សត្វដំរីទាំងអស់ដែលអ្នកមាន។ ប្រសិនបើអ្នកជាម្ចាស់ ឬអ្នករក្សាដំរី ដែលគ្មាន  
វិញ្ញាបនប័ត្រចុះបញ្ជី (ឬមានវិញ្ញាបនប័ត្រដែរ តែជាឈ្មោះរបស់ដំរីមួយទៀត) សត្វដំរី  
នោះត្រូវប្រឈមនឹងការរឹបអូសយក លុះត្រាតែអ្នកអាចបញ្ជាក់ថា អ្នកជាម្ចាស់កម្មសិទ្ធិ  
ពិតប្រាកដ និងបញ្ជាក់ថាអ្នកទទួលបានសត្វដំរីនោះដោយស្មោះត្រង់។ ឯកសារនេះត្រូវ  
បានតម្រូវដោយច្បាប់ ក្នុងការកាន់កាប់សត្វដំរី នៅពេលអ្នកនៅជាមួយសត្វដំរី ជា  
ពិសេសនៅពេលអ្នកធ្វើដំណើរតាមសត្វដំរីនោះ។

ការទទួលបាន ឬការផ្លាស់ប្តូរវិញ្ញាបនប័ត្រចុះបញ្ជី ត្រូវទៅធ្វើនៅការិយាល័យចុះ  
ឈ្មោះក្នុងស្រុកកំណើតរបស់អ្នក។ វិញ្ញាបនប័ត្រចុះបញ្ជីមានសុពលភាពសម្រាប់រយៈ  
ពេលពេញមួយជីវិត ហើយមានកាលៈទេសៈតែ ៣ ប៉ុណ្ណោះ ដែលតម្រូវឲ្យមានការផ្លាស់  
ប្តូរឯកសារគឺ៖(១) នៅពេលកូនដំរីមានអាយុ ៨ ឆ្នាំ (២) ការផ្លាស់ប្តូរម្ចាស់កម្មសិទ្ធិ និង (៣)  
នៅពេលដំរីស្លាប់។

នៅពេលកូនដំរីឈានចូលដល់អាយុប្រាំបីឆ្នាំ (ឬក្នុងរយៈពេល ៩០ ថ្ងៃក្រោយ  
ពេលនេះ) ម្ចាស់សត្វដំរីនោះ ត្រូវតែទៅសុំធ្វើវិញ្ញាបនប័ត្រចុះបញ្ជី។ ម្ចាស់កម្មសិទ្ធិណា  
ដែលមានបំណងបំពេញបែបបទនេះ អាចទទួលបាននូវឯកសារជំនួសមួយ តាំងពីកូនដំរី



នៅវ័យក្មេង ដែលមានឈ្មោះថា “ វិញ្ញាបនប័ត្រស្ថេរភាពបន្តពូជ” ដែលមានបង្ហាញពី ម្ចាស់កម្មសិទ្ធិផងដែរ។ រហូតមកដល់ពេលថ្មីៗនេះ ឯកសារនេះមានសារប្រយោជន៍ច្រើន ណាស់ ព្រោះជាធម្មតាមន្ត្រីរដ្ឋាភិបាលមិនត្រួតពិនិត្យប័ណ្ណកម្មសិទ្ធិចំពោះកូនជំរី ដែល មានអាយុតិចជាងប្រាំបីឆ្នាំនោះទេ ជាពិសេសនៅពេលដែលកូនជំរីនៅជាសត្វជំរីញី ពេញវ័យ ដែលយើងអាចសន្មត់ថាជាមេរបស់វា។ បញ្ហាមួយទៀតដែលបង្កឡើងដោយ “វិញ្ញាបនប័ត្រស្ថេរភាពបន្តពូជ” គឺថាសត្វជំរីដែលមានអាយុតិចជាងប្រាំបីឆ្នាំ វាមានការ ផ្លាស់ប្តូរ ហើយប្រែប្រួលយ៉ាងឆាប់រហ័ស ដូច្នេះវាមានលក្ខណៈពិសេសសម្រាប់ធ្វើការ កត់សម្គាល់តិចតួចណាស់។

នៅពេលមានការផ្លាស់ប្តូរម្ចាស់កម្មសិទ្ធិ (ឬក្នុងរយៈពេល ៩០ ថ្ងៃក្រោយពេលនេះ) ម្ចាស់ថ្មីត្រូវទៅដូរវិញ្ញាបនប័ត្រចុះបញ្ជីជាមួយម្ចាស់មុន។ ការរាយការណ៍ និងការចុះ ឈ្មោះផ្លាស់ប្តូរគឺចាំបាច់ណាស់សម្រាប់ការលក់ និងទិញ រួមទាំងការទទួលមរតកទាំង អស់នៅក្នុងគ្រួសារ។ មន្ត្រីម្នាក់នឹងកត់ត្រាការផ្លាស់ប្តូរហើយសរសេរព័ត៌មានលំអិតរបស់ ម្ចាស់ថ្មីនៅខាងក្រោយឯកសារ។ ទាំងម្ចាស់ចាស់និងថ្មីត្រូវយកអត្តសញ្ញាណប័ណ្ណ និង វិញ្ញាបនប័ត្រចុះបញ្ជីគ្រួសារ។

នៅពេលសត្វជំរីស្លាប់ ម្ចាស់របស់វាត្រូវរាយការណ៍ក្នុងរយៈពេល ១៥ ថ្ងៃ។ ចំណែក វិញ្ញាបនប័ត្រចុះបញ្ជីត្រូវតែប្រគល់ឲ្យនៅការិយាល័យចុះឈ្មោះវិញ។

មុននឹងដឹកជញ្ជូនសាកសពសត្វជំរីដែលស្លាប់ទៅខេត្តមួយផ្សេងទៀត អ្នកត្រូវតែ មានវិញ្ញាបនប័ត្រចុះបញ្ជីរបស់ជំរីនោះ និងវិញ្ញាបនប័ត្រអនុញ្ញាតឲ្យដឹកជញ្ជូន (សូម មើលទំព័រ ២០) និងរាយការណ៍ជាប់មេទៅកាន់ពេទ្យសត្វស្រុកនៅទីតាំងថ្មីដើម្បីស្នើសុំការ អនុញ្ញាតធ្វើការដឹកជញ្ជូន ហើយត្រូវបញ្ជាក់ផ្លូវដែលត្រូវធ្វើដំណើរទៀតផង។ អ្នករំលោភ បំពានលើករណីទាំងនោះត្រូវទទួលទណ្ឌកម្មមិនត្រូវលើសពី ១ ០០០ បាត ឬត្រូវជាប់ ពន្ធនាគារលើសពីពីរខែ ឬត្រូវទទួលទោសទាំងពីរតែម្តង (ច្បាប់ស្តីពីជម្ងឺរាតត្បាតលើសត្វ ឆ្នាំ១៩៥៦ នាយកដ្ឋានបសុសត្វ)។

**ជម្ងឺរាតត្បាត**

ក្នុងករណីជំងឺបានធ្ងន់ ឬស្លាប់ដោយសារជម្ងឺរាតត្បាត អ្នកត្រូវរាយការណ៍អំពី ករណីនេះទៅពេទ្យសត្វស្រុកក្នុងរយៈពេល២២ម៉ោង។ ប្រសិនបើសត្វជំងឺនោះនៅរស់ ហាមដាច់ខាតមិនឲ្យផ្លាស់ទីសត្វជំងឺចេញពីកន្លែងនោះទេ។ ច្បាប់តម្រូវឲ្យមានវិធានការ ផ្សេងៗទៀតជាច្រើន ប៉ុន្តែអ្វីដែលត្រូវធ្វើមុនគេបំផុតនោះ គឺអ្នកត្រូវធ្វើតាមបញ្ជារបស់ ពេទ្យសត្វស្រុក (ច្បាប់ស្តីពីជម្ងឺរាតត្បាតលើសត្វឆ្នាំ ១៩៥៦ នាយកដ្ឋានបសុសត្វ)។

**តំបន់ទីក្រុង**

នៅពេលណាដែលអ្នកយកសត្វជំងឺមួយចូលទៅក្នុងតំបន់ទីក្រុងណាមួយ អ្នកនឹង ស្ថិតនៅក្រោមបទប្បញ្ញត្តិរបស់ទីក្រុងនោះ ដូចជាទីក្រុងបាងកក ឈៀងម៉ៃ ប៉ាតាយ៉ាជា ដើម អ្នកអាចប្រឈមនឹងបញ្ហាតាមផ្លូវច្បាប់ជាច្រើន។ ប្រសិនបើប៉ូលីស ឬមន្ត្រីក្រុងមាន បំណងចង់ធ្វើឲ្យអ្នកមានការលំបាក អ្នកអាចនឹងត្រូវគេចោទប្រកាន់ពីបទរំលោភលើ ច្បាប់ចរាចរណ៍ ច្បាប់ស្តីពីសណ្តាប់ធ្នាប់សាធារណៈ ច្បាប់ស្តីពីអនាម័យ ច្បាប់ស្តីពីការ បំផ្លាញទ្រព្យសម្បត្តិ (ដូចជាបំផ្លាញដើមឈើ)។ល។

**កេរ្តិ៍ច្បាប់ចម្លង**

ត្រូវថែរក្សាទុកឯកសារចម្លងវិញ្ញាបនប័ត្រចុះបញ្ជី យ៉ាងហោចណាស់ឲ្យបានចំនួន ពីរច្បាប់ ដោយទុកនៅកន្លែងពីរផ្សេងៗគ្នា ក្នុងករណីដែលឯកសារមួយច្បាប់ត្រូវបាត់បង់ ឬក៏ត្រូវបានបំផ្លាញ យើងនឹងនៅមានឯកសារមួយច្បាប់ទៀត។ នៅពេលទៅទទួល វិញ្ញាបនប័ត្រចុះបញ្ជី នៅការិយាល័យចុះឈ្មោះ អ្នកអាចស្នើសុំច្បាប់ចម្លងបន្ថែមទៀត ដែលចុះហត្ថលេខាដោយមន្ត្រីអត្រានុកូលដ្ឋាន ដើម្បីទុកជាច្បាប់ចម្លងត្រឹមត្រូវ និងមាន សុពលភាពស្មើគ្នាដូចឯកសារច្បាប់ដើម។ ច្បាប់ចម្លងបន្ថែមនេះ អ្នកនឹងត្រូវចំណាយ ត្រឹមតែពីរ ឬបីបាតក្នុងមួយសន្លឹកហើយវាអាចជួយសន្សំសំចៃប្រាក់ និងបញ្ហារបស់អ្នក បានច្រើន ដោយចៀសវាងការចំណាយ និងបញ្ហាដែលបណ្តាលមកពីការបាត់បង់ឯក សារ ឬត្រូវខូចខាត។ វាមិនមែនជារឿងល្អ ដែលត្រូវធ្វើការរឹបអូសជំងឺស្របច្បាប់ ដោយ

សារតែមានការបាត់បង់ក្រដាសមួយសន្លឹក ឬក៏ត្រូវបានដាក់ខុសទីកន្លែងនោះទេ បើ ទោះបីជាការរឹបអូសនោះមានលក្ខណៈជាបណ្តោះអាសន្នយ៉ាងណាក៏ដោយ ។

រក្សាទុកឯកសារដើម (ដោយមានបោះត្រា) នៅកន្លែងមានសុវត្ថិភាពក្នុងផ្ទះ។ នៅ ពេលធ្វើដំណើរ សូមអ្នកយកតែច្បាប់ចម្លង ដែលបានបញ្ជាក់រួច ទៅជាប់នឹងខ្លួនជាមួយ អ្នក។ តាមពិតនៅតាមផ្លូវ ដែលគ្រោះថ្នាក់អាចកើតមានឡើងដោយហេតុ អ្នកគួរតែមាន ច្បាប់ចម្លងពីរ ទុកជាមួយនឹងមនុស្សពីរនាក់ផ្សេងគ្នាដែលនៅក្នុងក្រុមជាមួយគ្នា នោះអ្នក នឹងមានសុវត្ថិភាព និងងាយស្រួលបំផុត។

នៅក្នុងសៀវភៅចម្លង សូមអ្នកមេត្តាសរសេរកាលបរិច្ឆេទ និងលេខស៊េរី ទីកន្លែង (រួមទាំងលេខបង្កាន់ដៃសៀវភៅ) នៃវិញ្ញាបនប័ត្រចុះបញ្ជីសត្វដំរីរបស់អ្នក។ ក្នុងករណី មានការបាត់បង់វិញ្ញាបនប័ត្រ ព័ត៌មានដែលអ្នកបានកត់ត្រាទុកទាំងនេះនឹងជួយបង្កើន ល្បឿននិរតិវិធីដាក់ពាក្យសុំវិញ្ញាបនប័ត្រថ្មី មកជំនួសវិញ។

វាជាគំនិតល្អក្នុងការទិញស្រោមប្លាស្ទិក ឬស្រោមសំបុត្ររឹងមាំជាប់បានយូរ ដើម្បី ថែរក្សាទុកឯកសារ ដែលផុយស្រួយទាំងនោះ។ សូមមេត្តាកុំព្យាយាមបត់ឯកសារទាំង អស់នោះឲ្យសោះ។

### **ម៉ែក្រូឈីប**



ម៉ែក្រូឈីបគឺជាឧបករណ៍ ដែលអាចដាក់បញ្ចូលទៅក្នុងខ្លួនរបស់សត្វដំរី ដើម្បី កំណត់អត្តសញ្ញាណរបស់វា។ ប្រព័ន្ធម៉ែក្រូឈីបមានសមាសធាតុពីរ គឺម៉ែក្រូឈីបខ្លួនវា និងឧបករណ៍មួយទៀត ដែលអាចកំណត់លេខកូដតែមួយគត់របស់ម៉ែក្រូឈីប។

ម៉ែក្រូឈីបគឺជាឧបករណ៍មួយដែលមានទំហំតូច មានអង្កត់ផ្ចិតប្រហែលប៉ុនគ្រាប់ ស្រូវ និងមានប្រវែងប្រហែល ១ ស.ម ។ នៅខាងក្នុងកែវគឺជាលេខកូដពិសេសមួយ ដែល

គ្មាននណាអាចចម្លងបាន។ ម៉ែក្រូឈីបត្រូវបានចាក់ចូលទៅក្រោមស្បែកដំរី។ ជាទូទៅ ពេទ្យសត្វតែងចាក់បញ្ចូលគ្រាប់ម៉ែក្រូឈីបនៅផ្នែកខាងក្រោយត្រចៀកឆ្វេង។

ឧបករណ៍សម្រាប់អានម៉ែក្រូឈីបមានសមត្ថភាពអាចអានលេខ នៅក្នុងនោះតាំង ពីចម្ងាយប្រហែល ១០ សង្កីម៉ែត្រ។ លេខកូដនេះជាធម្មតាមាន ៩ ខ្ទង់ ឬបើមិនដូច្នោះទេ មានលេខដូចខាងក្រោម៖

TN ១២៣-៤៥៦-៧៨៩ ឬ ១២៣-៤៥៦-៧៨៩ ឬ ៤D ១២៣-៤៥៦-៧៨៩

**អត្ថប្រយោជន៍របស់ម៉ែក្រូឈីប**

ម៉ែក្រូឈីបមានប្រយោជន៍ខ្លាំងណាស់ ពីព្រោះបច្ចុប្បន្នមានតែវិញ្ញាបនប័ត្រចុះ បញ្ជីនេះទេ ដែលអាចឲ្យយើងកំណត់ថានណាជាម្ចាស់របស់សត្វដំរី ហើយឯកសារនោះ មិនទាន់មានព័ត៌មានលំអិតគ្រប់គ្រាន់ទេ។ ដូច្នោះវាអាចមានសត្វដំរី ដែលចាប់បានពីព្រៃ ដោយខុសច្បាប់ ឬជាសត្វដំរីដែលនាំចូលដោយខុសច្បាប់ ឬជាសត្វដំរីដែលត្រូវបានលួច ពីគេ ដើម្បីយកមកសុំចុះបញ្ជីទទួលវិញ្ញាបនប័ត្រ។ ការដាក់បញ្ចូលម៉ែក្រូឈីបអាចការ ពារការក្លែងបន្លំចុះឈ្មោះក្នុងបញ្ជី។ ម៉ែក្រូឈីបក៏ងាយស្រួលផងដែរសម្រាប់ឲ្យមន្ត្រី ទទួលបន្ទុកការងារនោះអាចដឹងពីប្រវត្តិនៃការចុះឈ្មោះសត្វ នៅពេលសត្វដំរីត្រូវបាន ដឹកជញ្ជូនពីកន្លែងមួយទៅកន្លែងមួយទៀត ឬប្រវត្តិវេជ្ជសាស្ត្ររបស់សត្វដំរីនោះ នៅ ពេលយើងធ្វើការព្យាបាលវាតាមជំនាញរបស់បុគ្គលពេទ្យ។

**ស្ថានភាពបច្ចុប្បន្ន**

បច្ចុប្បន្ននេះទាំងអង្គការមិនមែនរដ្ឋាភិបាល និងទីភ្នាក់ងាររបស់រដ្ឋាភិបាលយល់ ព្រមដាក់បញ្ចូលម៉ែក្រូឈីបសម្រាប់សត្វដំរីទាំងអស់នៅទូទាំងប្រទេសដោយឥតគិតថ្លៃ។

មនុស្សជាច្រើនមានការភ័យខ្លាចចំពោះម៉ែក្រូឈីប ប៉ុន្តែចំពោះម្ចាស់ដំរីណាដែល គោរពតាមច្បាប់ ម៉ែក្រូឈីបគឺគ្រាន់តែដូចជាឯកសារចុះបញ្ជីសម្រាប់យានយន្តដែរ ដែល តែងមានលេខពិសេសរបស់យានយន្តនៅលើម៉ាស៊ីន និងតួរបស់វា គឺជាតួលេខដែល ពិបាកផ្លាស់ប្តូរ ឬបំផ្លាញចោល។ ប្រសិនបើអ្នកបានចុះឈ្មោះសត្វដំរីរួចហើយ បន្ទាប់មក មានគេលួចសត្វដំរីនោះទៅបាត់ គឺគេអាចរកវាឃើញ ហើយអ្នកនឹងទទួលបានសត្វដំរី

របស់អ្នកមកវិញ។ ប្រសិនបើអ្នកបានចុះឈ្មោះរៀនហើយ ពេលនោះអ្នកនឹងមិនចាំបាច់  
ប្រាប់គេថា វាមិនមែនជាសត្វដំរីដែលនាំចូលពីប្រទេសមីយ៉ាន់ម៉ា ដោយខុសច្បាប់នោះ  
ទេ។

ក្នុងករណីណាក៏ដោយ បច្ចុប្បន្ននេះ តាមច្បាប់ម៉ែក្រូឈីបមិនទាន់មានតួនាទីច្រើន  
ទេ ពីព្រោះថាច្បាប់មិនទាន់បានទាមទារឲ្យមានម៉ែក្រូឈីបនៅឡើយទេ ទោះបីជាមាន  
អង្គការមិនមែនរដ្ឋាភិបាលផ្សេងៗ និងទីភ្នាក់ងាររដ្ឋាភិបាលបានដាក់ម៉ែក្រូឈីបឲ្យសត្វដំរី  
ជាច្រើនហើយក៏ដោយ។ ប៉ុន្តែនៅមិនទាន់មានមូលដ្ឋានទិន្នន័យកណ្តាល ដែលអាចចង  
ក្រងគ្រប់គ្រងលេខទាំងអស់នៅក្នុងមជ្ឈមណ្ឌលណាមួយនៅឡើយទេ។ លើសពីនេះ  
ទៀត

កន្លែង ដែលគេដាក់ម៉ែក្រូឈីបចូល ក៏នៅមិនទាន់មានលក្ខណៈស្តង់ដារនៅឡើយ  
ទេដែរ។ ម៉ែក្រូឈីបខ្លះត្រូវបានដាក់នៅខាងក្រោយត្រចៀក និងស្មាទាំងសងខាង ទាំងនៅ  
ខាងស្តាំ និងនៅខាងឆ្វេង។ លើសពីនេះទៀតឧបករណ៍ដែលគេប្រើសម្រាប់អានទិន្នន័យ  
នៅមានតម្លៃថ្លៃ ហើយមន្ត្រីជាច្រើនក៏នៅមិនទាន់មានលទ្ធភាពដែរ។

**ការដឹកជញ្ជូនដំរី**

មុនពេលដឹកជញ្ជូនសត្វដំរីពីកន្លែងមួយទៅកន្លែងមួយទៀត សូមអ្នកធ្វើការរៀបចំ  
ការងារមួយចំនួនដូចខាងក្រោម៖

- ១. រៀបចំផែនការធ្វើដំណើរ
- ២. រៀបចំដំរី
- ៣. រៀបចំយានយន្ត និងឧបករណ៍ចាំបាច់មួយចំនួន
- ៤. រៀបចំឯកសារដែលគេត្រូវការពិនិត្យ

**១. រៀបចំផែនការធ្វើដំណើរ**

មុនពេលធ្វើដំណើរ ហ្មឺដំរីគួរដឹងព័ត៌មានលម្អិតសំខាន់ៗមួយចំនួន៖ ផ្លូវដែលត្រូវ  
ធ្វើដំណើរ ពេលវេលាប្រហាក់ប្រហែលនៃការធ្វើដំណើរ និងចំណុចគោលដៅ។ ព័ត៌មាន  
នេះគឺចាំបាច់ណាស់ ដើម្បីធានាឲ្យសត្វដំរីមានអាហារ និងទឹកគ្រប់គ្រាន់នៅពេលធ្វើ

ដំណើរតាមផ្លូវ។ អ្វីដែលងាយស្រួលបំផុត គឺត្រូវរៀបចំឲ្យមានដើមចេក និងអាហារផ្សេងទៀត ដែលមានជាតិទឹកខ្ពស់ ព្រោះវាមានការងាយស្រួលនឹងដឹកជញ្ជូនជាងចំណីអាហារធម្មតា និងទឹក។ គួរបញ្ជាក់ផងដែរថាហ្នឹង ឬអ្នកគ្រប់គ្រងគួរតែធានាថាមានកន្លែងសមរម្យ និងងាយស្រួលសម្រាប់ឲ្យសត្វដំរីឡើង និងចុះពីរថយន្តដឹកទំនិញមកវិញនៅចំណុចគោលដៅជាពិសេសប្រសិនបើដំរីពិបាកដឹក។ ប្រសិនបើសត្វដំរីត្រូវតែធ្វើដំណើរឆ្ងាយ (គឺលើសពីមួយថ្ងៃ) ហ្នឹងគួរតែដឹងពីកន្លែងដែលខ្លួនអាចទិញ ឬស្វែងរកអាហារ និងទឹកសម្រាប់សត្វដំរីបាន។

**ប្រយ័ត្ន៖** ចាំបាច់ត្រូវជៀសវាងការធ្វើដំណើរក្រោមកំដៅព្រះអាទិត្យខ្លាំង ព្រោះដំរីអាចរងនូវការប៉ះពាល់ខ្លាំង អាចរហូតដល់ស្លាប់។ ធ្វើដំណើរពេលយប់គឺល្អបំផុត។

**២. រៀបចំដំរី**

មុនពេលដឹកជញ្ជូនសត្វដំរីណាមួយ យើងគួរតែទុកពេលឲ្យវា យ៉ាងហោចណាស់ពីរ ឬបីថ្ងៃមុនដែរ ដើម្បីឲ្យវាបានសម្រាក អាចស៊ីចំណី និងផឹកទឹកទៅតាមចិត្តរបស់វា។ សម្រាប់សត្វដំរីមេ និងកូនរបស់វា យកល្អមិនគួរឲ្យវាធ្វើដំណើរហែកពិភ្លាតែម្នាក់ឯងទេ។ អ្វីដែលល្អជាងគេបំផុតនោះគឺ មេ ឬកូនវាអាចរួមដំណើរជាមួយដំរីណាមួយ ដែលពួកគេធ្លាប់ស្គាល់។ (មេរបស់វានឹងមិនសូវមានការជ្រួលច្របល់ ហើយយើងក៏មានការងាយស្រួលក្នុងការគ្រប់គ្រងវា) សំខាន់បំផុតនោះ គឺនៅពេលយើងធ្វើការផ្លាស់ប្តូរសត្វដំរីទៅទីតាំងមួយ ដែលពួកគេមិនធ្លាប់ស្គាល់ វាជាការចាំបាច់ណាស់ ដែលហ្នឹងត្រូវតែនៅជិតដំរីជានិច្ច គឺមិនត្រូវទុកសត្វដំរីនោះចោលតែឯងឡើយ។

នៅពេលធ្វើការដឹកជញ្ជូនតាមយានយន្តណាមួយ ហ្នឹងគួរតែដឹងថាតើដំរីនេះសុំនឹងការឡើង និងយានយន្តនោះដែរឬទេ។ បើមានការលំបាកក្នុងការនាំសត្វដំរីនោះឡើងលើយានយន្ត ឬសត្វដំរីនោះមានការភ័យខ្លាច ត្រូវតែហៅមនុស្សផ្សេងទៀតមកជួយក្នុងការងារនោះ។ ល្អប្រសើរបំផុតនោះគឺត្រូវបង្ហាត់សត្វដំរីឲ្យចេះឡើង និងចុះពីយានយន្តដោយស្រួលសិន បើពុំនោះទេយើងនឹងមានការលំបាកក្នុងការនាំសត្វដំរីឡើង និងចុះពីយានយន្ត ដែលធ្វើឲ្យយើងខាតបង់ពេលវេលាច្រើនណាស់ ហើយអាចធ្វើឲ្យសត្វមាន

ភាពតានតឹង ច្របូកច្របល់ខ្លាំង ជួនកាលអាចធ្វើឲ្យរាងរូសដោយលំពែង ឬកង្វើរថែមទៀតផង។

**៣. រៀបចំយានយន្តនិងឧបករណ៍ចាំបាច់មួយចំនួន**

ប្រសិនបើជាការដឹកជញ្ជូនតាមយានយន្ត ហ្នឹងរឺ ឬអ្នកគ្រប់គ្រងត្រូវតែពិនិត្យមើលទំហំ និងស្ថានភាពរបស់យានយន្តឲ្យបានត្រឹមត្រូវ ដើម្បីធានាឲ្យការធ្វើដំណើរបានទៅដល់គោលដៅប្រកបដោយសុវត្ថិភាព និងទាន់ពេលវេលា។ ហ្នឹងរឺ ឬអ្នកគ្រប់គ្រងត្រូវតែពិនិត្យមើលថាតើយានយន្តនោះបានចុះបញ្ជី និងមានធានារ៉ាប់រងត្រឹមត្រូវដែរឬទេ។ អ្នកបើកបរគួរតែមានប័ណ្ណបើកបរ ដែលមានសុពលភាពទាំងថ្នាក់ទី ២ ឬថ្នាក់ទី ៣ (ទាំងរថយន្តទេសចរណ៍ និងរថយន្តដឹកទំនិញ)។ ហ្នឹងរឺត្រូវតែសង្កេតមើលថា តើអ្នកបើកបរនោះមានអារម្មណ៍ធុញទ្រាន់ ហើយបើអាចត្រូវដឹងថា តើគាត់ធ្លាប់មានបទពិសោធក្នុងការដឹកជញ្ជូនសត្វដំរីពីមុនៗមកដែរឬទេ។

**៤. រៀបចំឯកសារដែលគេត្រូវការពិនិត្យ**

អ្នកគ្រប់គ្រង ម្ចាស់ ឬហ្នឹងរឺត្រូវប្រាកដថា តើខ្លួនមានលិខិតបញ្ជាក់ចុះបញ្ជីច្បាប់ដើមនៅជាប់នឹងខ្លួនដែរឬទេ នៅពេលដែលខ្លួនទៅដាក់ពាក្យសុំលិខិតអនុញ្ញាតធ្វើការដឹកជញ្ជូនសត្វដំរីនោះ។ នៅពេលធ្វើដំណើរលិខិតថតចម្លងពីឯកសារដើមមួយច្បាប់ គឺគ្រប់គ្រាន់ហើយ ហ្នឹងរឺត្រូវតែត្រៀមបង្ហាញឯកសារថតចម្លងវិញ្ញាបនប័ត្រចុះបញ្ជីរាល់ពេលជួបមន្ត្រីអធិការកិច្ចណាមួយ។

មុនពេលធ្វើដំណើរអ្នកគ្រប់គ្រង ហ្នឹងរឺត្រូវរៀបចំឯកសារសំខាន់ចំនួន ៤ ប្រភេទដូចខាងក្រោម៖

- ១. ការធានាថាទីនៃរថរបស់គោលដៅ ដែលយើងត្រូវដឹកដំរីទៅ មានភាពសមស្របសម្រាប់សត្វដំរី។ ការធានានេះត្រូវចេញដោយនាយកដ្ឋានបសុសត្វ។ មុនពេលធ្វើដំណើរម្ចាស់ ឬអ្នកគ្រប់គ្រងត្រូវតែទាក់ទងមន្ត្រីទទួលខុសត្រូវនៃនាយកដ្ឋានបសុសត្វនៅគោលដៅ។
- ២. វិញ្ញាបនប័ត្រចុះបញ្ជីច្បាប់ដើម និងច្បាប់ចម្លង។

៣. លិខិតបញ្ជាក់ធានាថាសត្វដំរីនោះបានចាក់វ៉ាក់សាំងនៅស្រុកកំណើតរបស់វា រួចហើយ។ ម្ចាស់ដំរី អ្នកគ្រប់គ្រង ឬហ្មឺដំរីត្រូវសុំវិញ្ញាបនប័ត្រនេះពីនាយកដ្ឋានបសុសត្វ ស្រុក។

៤. ឯកសារចម្លងអត្តសញ្ញាណប័ណ្ណប្រជាជនរបស់ម្ចាស់ដំរី និងលិខិតបញ្ជាក់ចុះ បញ្ជីគ្រួសារ។ ប្រសិនបើម្ចាស់ដំរីមិនមែនជាអ្នកទទួលខុសត្រូវក្នុងពេលដឹកជញ្ជូនដំរីនោះ ទេ គាត់ត្រូវរៀបចំលិខិតបញ្ជាក់ផ្ទេរសិទ្ធិទៅឲ្យអ្នក ដែលទទួលខុសត្រូវជំនួសខ្លួន ហើយ បុគ្គលនោះត្រូវមានឯកសារថតចម្លងអត្តសញ្ញាណប័ណ្ណប្រជាជន និងវិញ្ញាបនប័ត្រចុះ បញ្ជីគ្រួសារ ព្រមទាំងលិខិតផ្ទេរសិទ្ធិ នៅពេលគាត់ដាក់ពាក្យសុំលិខិតធ្វើដំណើរ។

អ្នកដែលដាក់ពាក្យសុំលិខិតធ្វើដំណើរត្រូវតែផ្តល់លេខផ្លូវ ស្រុក និងខេត្តគោល ដៅ។ ដូចគ្នានេះផងដែរគាត់ត្រូវតែផ្តល់លេខយានយន្តដែលត្រូវប្រើ។

ជាមួយនឹងឯកសារទាំងអស់នេះអ្នកទទួលខុសត្រូវ ដែលចង់ដឹកសត្វដំរី (ឬសាកសព របស់វា) ត្រូវតែទៅកាន់ទាំងការិយាល័យបសុព្យាបាលស្រុក និងមន្ទីរបសុព្យាបាល ខេត្ត របស់ដំរីនោះ ដើម្បីស្នើសុំវិញ្ញាបនប័ត្រអនុញ្ញាតការដឹកជញ្ជូន ដែលជាទម្រង់ផ្លូវការលេខ ៤។ នៅពេលត្រូវវិលត្រឡប់មកលំនៅដ្ឋានដើមវិញ ត្រូវតែបំពេញបែបបទតាមនីតិវិធីដូច គ្នានៅនាយកដ្ឋានបសុសត្វស្រុកនៃកន្លែងគោលដៅ។

នៅពេលទទួលបានវិញ្ញាបនប័ត្រអនុញ្ញាត ឲ្យមានការដឹកជញ្ជូនត្រឡប់ទៅកាន់ ចំណុចដើមវិញហើយ អ្នកដែលមានឈ្មោះក្នុងវិញ្ញាបនប័ត្រត្រូវតែដឹកជញ្ជូនសត្វដំរីត្រឡប់ទៅតាមផ្លូវដែលបានកំណត់ទុកជាមុនរួចហើយ។ យានយន្តត្រូវឈប់ និងបង្ហាញឯក សារ ដើម្បីធ្វើការត្រួតពិនិត្យ ទាំងឯកសារ ទាំងសត្វដំរីដល់មន្ត្រីទទួលខុសត្រូវនៅតាម ប៉ុស្តិ៍ត្រួតពិនិត្យទាំងអស់នៃនាយកដ្ឋានបសុសត្វនៅតាមដងផ្លូវ។

បន្ទាប់ពីបានទៅដល់គោលដៅរួចហើយ សត្វដំរីត្រូវរក្សាទុកនៅកន្លែងដែលបាន កំណត់ដោយនាយកដ្ឋានបសុព្យាបាល ក្នុងរយៈពេលមិនតិចជាងដប់ថ្ងៃមុនពេលវាអាច រើទៅកន្លែងផ្សេងទៀតបាន។

ប្រសិនបើសត្វដំរីត្រូវបានផ្លាស់ប្តូរដោយគ្មានការអនុញ្ញាត ឬផ្លាស់ប្តូរតាមផ្លូវ ឬទៅ កាន់ទិសដៅណាមួយ ក្រៅពីទិសដៅដែលបានកំណត់នៅក្នុងវិញ្ញាបនប័ត្រអនុញ្ញាតឲ្យ



ដឹកជញ្ជូន អ្នកទទួលខុសត្រូវនឹងត្រូវផ្ដន្ទាទោសដាក់ពន្ធនាគារមិនលើសពីប្រាំមួយខែ ឬ ពិន័យជាប្រាក់មិនលើសពី ១០ ០០០ បាត ឬក៏អាចមានទោសទាំងពីរតែម្ដង។

បន្ទាប់ពីដំរីបានទៅដល់គោលដៅហើយ វាចាំបាច់ត្រូវទទួលការត្រួតពិនិត្យ ដើម្បី ឲ្យដឹងថា តើវាមានដំបៅនៅមាត់ ជើង កន្ទុយ ឬលើរាងកាយ ដែលបណ្ដាលមកពីការ លោតចុះ ឬឡើងដែរឬទេ។ បើមានស្នាមរបួសត្រង់កន្លែងណាមួយ ត្រូវតែធ្វើការព្យាបាល ជាបន្ទាន់។ អ្វីដែលសំខាន់ជាងគេនោះគឺ ត្រូវពិនិត្យភ្នែកចំពោះការរលាក ឬជម្ងឺផ្លូវណា មួយមកពីខ្យល់ ឬខ្យល់បក់ខ្លាំង ដែលបណ្ដាលឲ្យវត្តអ្វីមួយចូលក្នុងភ្នែករបស់សត្វដំរី នៅ ក្នុងពេលធ្វើដំណើរ។ បើមានករណីបែបនេះ សូមលាងភ្នែកឲ្យវា និងត្រូវបន្តក់ថ្នាំភ្នែកឲ្យ វាក្លាមៗ។ បន្ទាប់មកត្រូវឲ្យពេទ្យសត្វពិនិត្យជម្ងឺនោះ និងត្រូវធ្វើការព្យាបាលបន្ថែមជា បន្ទាន់។

**គ្រុឌនៅក្នុងឡានដឹកដំរី**

នៅពេលត្រូវដឹកជញ្ជូនសត្វដំរីតាមយានយន្ត យកល្អគួរធ្វើទ្រង់មួយសម្រាប់វា។ (ទ្រង់នោះអាចរុះរើបានយ៉ាងងាយស្រួល និងអាចតម្លើងវិញជាថ្មីសម្រាប់ប្រភេទឡាន ដឹកទំនិញ៖ កង់ ១០ ឬកង់ ៦ ។ ល។ ) ចំពោះហ្មដំរី ដែលមិនធ្លាប់បានឃើញ ឬមិនធ្លាប់ បានប្រើប្រាស់ទ្រង់នោះ មើលទៅហាក់ដូចជាចង់មានន័យថា ការពារសត្វដំរីកុំឲ្យរត់បាត់ ឬកុំឲ្យវាជាន់ខូចខាតរបស់នៅជុំវិញវា ឬកុំឲ្យសត្វដំរីនោះអាចធ្វើការវាយប្រហារទៅលើ ហ្មដំរីបាន។ ទ្រង់នោះ គឺពិតជាអាចបម្រើដល់ផលប្រយោជន៍ទាំងអស់នេះមែន។

គោលបំណងពិតប្រាកដនោះ គឺដើម្បីឲ្យសត្វដំរីមានទម្រង់យូរទប់ខ្លួនវា ដើម្បីជួយ ដំរីឲ្យមានលំនឹង។ នៅពេលឡានបើកលឿន ហើយធ្វើដំណើរឡើង ឬចុះពីលើភ្នំ ឬបត់ ឬ នៅពេលដែលរថយន្តចាប់ប្រហាំងយ៉ាងគំហុក បើគ្មានទ្រង់ជាទម្រទេ សត្វដំរីត្រូវតែប្រឹង ប្រើសាច់ដុំរបស់វាដើម្បីទប់លំនឹង។ បើយើងមើលទៅ ហាក់ដូចជាដំរីមិនបានធ្វើអ្វី ទាល់តែសោះ ប៉ុន្តែតាមពិត វាពិតជាមានការលំបាកក្នុងការប្រឹងទប់ខ្លួន ទាំងផ្លូវកាយ និង ផ្លូវចិត្តព្រោះដំរីត្រូវតែប្រុងប្រយ័ត្នជានិច្ច។ ក្នុងស្ថានភាពបែបនេះ នៅពេលទៅដល់គោល ដៅសត្វដំរីនឹងមានការហត់ឡើយលើរាងកាយយ៉ាងខ្លាំង។



ស្ថានភាពបែបនេះ វាគ្មានអ្វីខុសគ្នារវាងមនុស្ស និងសត្វដំរីនោះទេ។ សូមអ្នកគិតស្រមៃមើលថា ខ្លួនអ្នកកំពុងឈរនៅកណ្តាលឡានដប់កង់ ដោយគ្មានអ្វីសម្រាប់តោងឬជាទម្រ នៅក្នុងការធ្វើដំណើរមួយអស់រយៈពេលដប់ពីរម៉ោង។ បន្ទាប់មកសូមអ្នកគិតស្រមៃមើលថា តើវាងាយស្រួលប៉ុណ្ណា ប្រសិនបើអ្នកអាចដាក់ដៃរបស់អ្នកនៅលើបង្គាន់ដៃក្នុងរថយន្ត។ វាជាការពិតណាស់ សត្វដំរីមានជើងបួន ដែលធ្វើឲ្យវាកាន់តែមានការងាយស្រួល ប៉ុន្តែវាក៏ពិបាកដែរ ព្រោះសត្វដំរីមិនអាចមានប្រតិកម្មរហ័សដូចមនុស្សទេ។

បើមានទ្រង់ជាទម្រ ដំរីអាចផ្អែកខ្លួនទៅលើទ្រង់ដៃកនោះខ្លះៗ ដើម្បីអាចជួយកាត់បន្ថយទម្ងន់របស់វា។ នៅពេលឡើងភ្នំ សត្វដំរីនឹងទប់ខ្លួនវាលើជញ្ជាំងទ្រង់ដែលនៅផ្នែកខាងក្រោយបានខ្លះៗ។ នៅពេលចុះពីលើភ្នំ (ឬនៅពេលឡានចាប់ប្រហាំង) ដំរីនឹងអាចផ្ទៀងទ្រង់របស់វាបន្តិចទល់នឹងទម្រដៃកខាងមុខ។ នៅផ្លូវកោង ដំរីនឹងអាចផ្អែកស្មាប្បរាងកាយរបស់វាទៅទម្រដៃកចំហៀង។ ទម្រដៃកជួយទប់ខ្លួនដំរី កាត់បន្ថយទម្ងន់វា ដើម្បីកុំឲ្យវាប្រឹងសាច់ដុំខ្លាំងពេក ប៉ុន្តែអ្វីដែលសំខាន់ជាងនេះទៀតនោះ គឺទ្រង់អាចជួយសត្វដំរីឲ្យទប់លំនឹងខ្លួនវាបាន។ នៅពេលទៅដល់គោលដៅ រាងកាយរបស់ដំរីនឹងស្ថិតនៅក្នុងស្ថានភាពល្អ ដោយវាមិនបានខ្លះខ្លាយកម្លាំង និងថាមពលផ្លូវចិត្តជាច្រើន ដើម្បីទប់ខ្លួននៅក្នុងពេលធ្វើដំណើរ ដោយសារមានទ្រង់ជួយទប់ខ្លួនវានេះឯង។

គុណប្រយោជន៍មួយទៀតនៃទ្រង់នោះ គឺអាចជួយដោះស្រាយបញ្ហាបន្ទាប់បន្សំមួយចំនួនតូចទៀត ដូចជាកុំឲ្យដំរីភ័យខ្លាំង ដែលអាចនាំឲ្យវាធ្វើការ “វាយប្រហារ” ដែល

ជារឿយៗ វាអាចកើតឡើងនៅពេលដំរីមានអារម្មណ៍ថាខ្លួនវាមិនមានសុវត្ថិភាព និងមានគ្រោះថ្នាក់។

ទ្រង់បែបនេះគឺជារឿងធម្មតានៅទូទាំងភាគខាងជើង ប៉ុន្តែមិនសូវមានគេប្រើនៅភាគឦសាន្តទេ។ ការផលិត និងប្រើទ្រង់ គឺជារឿងដ៏ត្រឹមត្រូវមួយ ជាពិសេសនៅពេលដែលត្រូវផ្លាស់ទីរបស់សត្វដំរី នៅតាមផ្លូវហាយវេ (ផ្លូវសម្រាប់ល្បឿនលឿន) ដែលជាញឹកញាប់ តែងមានចំណោត និងមានផ្លូវកោងជាច្រើន។ ថ្ងៃធ្វើទ្រង់នោះថោកណាស់ ដោយប្រើតែបង្គោលបួនប៉ុន្តែត្រូវរឹងមាំ ហើយមានតែប៊ូឡុងពីរប៉ុណ្ណោះ។ ឬដំរីក៏ត្រូវតែមានខ្សែពួរដែលត្រូវបានប្រើ នៅជាប់នឹងដៃជាប្រចាំ។

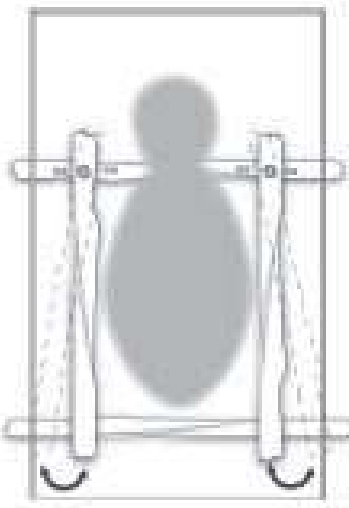

## ជម្រកនិងឈោរ

### ជម្រក

ជម្រកគឺជាផ្នែកមួយសំខាន់ខ្លាំងណាស់ នៅក្នុងកន្លែងទុកដំរី ឬមជ្ឈមណ្ឌលដំរី។ ជម្រកសម្រាប់សត្វដំរីមានពីរប្រភេទធំៗ យោងតាមការប្រើប្រាស់ជាក់ស្តែង៖

នៅតាមកន្លែងទេសចរណ៍ គេតែងទុកដំរីនៅខាងក្រៅ ដាច់ពីកន្លែងដែលគេចិញ្ចឹម និងបំប៉នចំណីធម្មជាតិនៅពេលយប់ ដើម្បីឲ្យសត្វដំរីអាចជ្រកកំដៅថ្ងៃ និងភ្លៀងក្នុងពេលម៉ោងធ្វើការ។

នៅតាមកន្លែងផ្សេងៗទៀត ដែលគេត្រូវរក្សាទុកសត្វដំរី នៅចន្លោះពេលថ្ងៃ និង ពេលយប់ នៅក្នុងកន្លែងដដែល ព្រោះគេមិនមានកន្លែងគ្រប់គ្រាន់សម្រាប់ធ្វើខុសពីនេះ ឬមួយដោយសត្វដំរីនោះឈឺ ដែលគេមិនត្រូវធ្វើការផ្លាស់ទីសត្វដំរីដោយសារហេតុផល សុខភាព ឬគ្រូពេទ្យកំពុងព្យាបាលវាទេ។

ជម្រកល្អគួរតែមានលក្ខណៈសម្បត្តិដូចខាងក្រោម៖

អាចការពារសត្វដំរីពីកម្ដៅព្រះអាទិត្យ និងទឹកភ្លៀង ដែលអាស្រ័យទៅលើសម្ភារៈ ដែលយកមកប្រើប្រាស់សម្រាប់ប្រក់ដំបូល។ វត្ថុធាតុដើមដែលគេតែងប្រើញឹកញាប់បំផុត នោះ គឺស្មៅ ឬស្លឹកចេក។ គុណប្រយោជន៍នៃសម្ភារៈទាំងនោះគឺថាវាមានតម្លៃថោកហើយ វាអាចការពារកម្ដៅព្រះអាទិត្យបានយ៉ាងល្អ ប៉ុន្តែគុណវិបត្តិរបស់វា គឺគេត្រូវតែផ្លាស់ប្តូរដំ បូលនោះរៀងរាល់ ២ ទៅ ៣ ឆ្នាំម្តង ហើយដំបូលស្មៅងាយនឹងឆេះណាស់។

ចំពោះសម្ភារៈផ្សេងទៀត ដូចជាក្បឿង គេប្រើវាប្រក់ធ្វើដំបូល សម្រាប់ធ្វើទឹកកន្លែង ព្យាបាលសត្វដំរីឈឺជាប្រចាំ ពីព្រោះក្បឿងការពារកម្ដៅបានល្អ និងដោយសារតែវាជាប់ បានយូរ។ គុណវិបត្តិនៃវត្ថុធាតុដើមផ្សេងៗទៀត គឺថ្លៃណាស់។ នៅតាមកន្លែងមួយចំនួន ទៀត ដោយគេត្រូវការពន្លឺព្រះអាទិត្យខ្លះៗ ទើបគេប្រើដំបូលប្លាស្ទិកមួយប្រភេទ ដែលគេ តែងប្រើនៅកន្លែងបណ្តុះកូនរុក្ខជាតិ។

**ប្រយ័ត្ន៖** ត្រូវចៀសសវាងប្រើប្រាស់សម្ភារៈផលិតពីសំណាប៉ាហាំងធ្វើដំបូលព្រោះ៖ ដំបូលធ្វើពីសម្ភារៈប្រភេទនេះ វាស្រូប និងបង្កើនកម្ដៅ។

ត្រូវមានប្រព័ន្ធខ្យល់ចេញចូលល្អ។ យកល្អជម្រកនោះគួរតែបើកចំហទាំងបួនជ្រុង ហើយដំបូលគួរតែមានកម្ពស់យ៉ាងហោចណាស់ឲ្យបានប្រាំមួយម៉ែត្រដែរ។ (ដំរីឈ្មោល ពេញវ័យមានកម្ពស់ប្រហែលជិត ៣ ម៉ែត្រ និងប្រម៉ោយមានប្រវែងប្រហែលពី ១.៥ ទៅ២ ម៉ែត្រ) ។

**ប្រយ័ត្ន៖** នៅពេលយប់ មិនគួរទុកសត្វដំរីចោលឲ្យនៅតែឯងទេ ព្រោះវាអាចនឹង បំផ្លាញជម្រក។

ត្រូវមានកន្លែងគ្រប់គ្រាន់សម្រាប់ដំរីទាំងអស់ ហើយកន្លែងមិនត្រូវចង្អៀតពេកទេ។ ដំរីដែលឈរត្រូវការទំហំប្រហែល ១៦ ម៉ែត្រការ៉េ (ទោះបីជាមានការប្រែប្រួលខ្លះៗ ទៅ

តាមតាមលក្ខណៈរបស់សត្វដំរីនីមួយៗក៏ដោយ។ ដូច្នេះជម្រកសម្រាប់សត្វដំរីចំនួន ១០ ក្បាល នៅពេលថ្ងៃគួរតែមានទំហំ ៤ X ៤០ ម៉ែត្រ ដោយដំរីទាំងអស់ត្រូវដាក់ជាជួរជាប់ៗ គ្នា។ (ដំរីដេកត្រូវការផ្ទៃដីទំហំប្រហែលពី ១៩ ទៅ ២០ ម៉ែត្រការ៉េ។)

**ប្រយ័ត្ន៖** យកលក្ខណៈតែចៀសវាងដាក់ដំរីដែលមិនធ្លាប់ស្គាល់គ្នា ឲ្យនៅក្នុងជម្រកតែ មួយ។

កម្រាលការ៉ូបាតត្រូវតែងាយស្រួលលាងសម្អាត គឺមិនត្រូវសើម និងមិនត្រូវរអិល។ កម្រាលឥដ្ឋបាតមានពីរប្រភេទ គឺអំពីដី និងអំពីបេតុង ហើយប្រភេទនីមួយៗមានគុណ សម្បត្តិ និងគុណវិបត្តិតែរៀងៗខ្លួន។ សត្វដំរីអាចនឹងមានបញ្ហាតិចតួចជាងនៅជើង និង ក្រចកនៅលើកំរាលបាតដី ប៉ុន្តែកម្រាលបាតពីបេតុងងាយនឹងលាងសម្អាតជាង។

ត្រូវមានប្រព័ន្ធមួយ ដែលយើងអាចបង្ហូរកាកសំណល់ចេញដោយងាយ និងអាច ធ្វើការសម្អាតបានយ៉ាងងាយស្រួល ហើយក៏ត្រូវមានបណ្តាញបង្ហូរទឹកស្អុយចេញក្រៅ

ផងដែរ។ ប្រព័ន្ធដែលល្អបំផុតសម្រាប់អនាម័យ គឺហ្វូដ៊ែរដោយខ្លួនឯងតែម្តងព្រោះ គាត់ត្រូវសម្អាតសត្វរបស់គាត់ដោយផ្ទាល់។ គួរតែមានប្រព័ន្ធបង្ហូរទឹកចេញក្រៅ ហើយកំ រាលឥដ្ឋគួរតែស្អាតជានិច្ច ដោយគ្មានដក់ទឹក ដែលធ្វើឲ្យទឹកនោម និងលាមករបស់សត្វដំ រីអាចដក់នៅទីនោះ។ កម្រាលបាតត្រូវតែមានជម្រាលបន្តិចឆ្ពោះទៅរកប្រព័ន្ធលូបង្ហូរទឹក ស្អុយ។

ត្រូវមានកន្លែងសម្រាប់ប្តូរកំប្រាក់ឲ្យរឹងមាំ។ កន្លែងសម្រាប់ប្តូរកំប្រាក់នោះ គួរតែ មានគ្រឹះកប់ទៅក្នុងដីឲ្យបានជម្រៅយ៉ាងហោចពី ១ ទៅ ២ ម៉ែត្រដែរ។ បង្គោលទ្រង់បូល មិនគួរយកមកប្រើជាចំណុចសម្រាប់ភ្ជាប់ប្រាក់ដាក់ដំរីនោះទេ។

ត្រូវដាក់នៅទីតាំងឲ្យបានសមរម្យ។ មុននឹងជ្រើសរើសទីតាំង យើងគួរតែដឹងថា៖ កន្លែងនោះមិនគួរស្ថិតនៅជិតប្រភពទឹក ឬក៏ជិតកន្លែងដែលអាចមានការបង្ហូរទឹក ស្អុយចេញពីលំនៅដ្ឋានទៅកាន់ប្រភពទឹកឡើយ ជាពិសេសប្រភពទឹកធម្មជាតិ។ ទីតាំង នៃកន្លែងនោះ មិនគួរឲ្យស្ថិតនៅខ្ពស់ជាងបណ្តាញទឹកធម្មជាតិឡើយ។

ទីតាំងនោះគួរតែស្ថិតនៅឆ្ងាយពីផ្លូវ ដែលមានចរាចរណ៍មមាញឹក ពីព្រោះសម្លេង  
ចរាចរណ៍អាចបណ្តាលឲ្យសត្វដំរីមានភាពតានតឹង និងជាពិសេសអាចរំខានដល់ការ  
សម្រាករបស់ពួកវា។

ជម្រកដំរីដែលល្អត្រូវសាងសង់នៅលើអ័ក្សពីទិសខាងកើតទៅខាងលិច ដើម្បី  
កាត់បន្ថយពន្លឺព្រះអាទិត្យ។

ជម្រកសម្រាប់សត្វដំរីគួរតែសាងសង់នៅលើផ្ទៃដីមួយ ដែលមិនសូវចោតខ្លាំង។

**ទឹក**

ដំរីជាសត្វដែលងាយនឹងឡើងកំដៅ ហេតុដូច្នេះហើយទើបវាចូលចិត្តផ្លុតទឹក និង  
យកកក់មកដាក់លើខ្លួនរបស់វា។ ដំរីពេញវ័យផឹកទឹកប្រហែល ១២០ លីត្រក្នុងមួយថ្ងៃ  
ដោយវាបូមយកទឹកក្នុងប្រម៉ោយរបស់វា (ប្រហែលពី ១០ ទៅ ១៥ លីត្រនៅពេលវាបូម

តាមប្រមោយម្តងៗ) រួចហើយវាបាញ់ទឹកចូលទៅក្នុងមាត់របស់វា។ ដូច្នេះចាំបាច់  
ណាស់យើងត្រូវតែមានទឹកស្អាត ទាំងសម្រាប់សត្វដំរីផឹក និងផ្លុត។ ជាធម្មតាសត្វដំរីផឹក  
ទឹក ក្នុងពេលផ្លុតទឹក បើសិនឮដំរីនាំវាទៅ ជាធម្មតាពីរដងក្នុងមួយថ្ងៃ (ពេលព្រឹក និង  
ពេលរសៀល) ។ ក្រៅពីផឹកទឹកសត្វដំរីក៏ត្រូវការទឹក ដើម្បីបាញ់ទៅលើខ្លួនរបស់វា ដើម្បី  
ជួយកាត់បន្ថយកម្ដៅដែរ។

ដោយសារសត្វដំរីនាមញឹក ហើយជាពិសេសវាបន្ទោរបង់នៅក្នុងទឹក ដែលពួកវា  
ចុះផ្លុត ទើបទឹកនោះអាចបង្កបញ្ហាសុខភាពដោយសារជម្ងឺផ្លូវ។ ប្រសិនបើអាចធ្វើទៅ  
បាន ឬដំរីគួរតែប្រើប្រកពទឹកផ្សេងៗគ្នា គឺមួយសម្រាប់ផឹក និងមួយទៀតសម្រាប់ផ្លុត។  
ឬដំរីក៏គួរជម្រុញដំរីឲ្យផឹកទឹក មុនពេលវាចុះផ្លុតទឹកផងដែរ ដើម្បីកាត់បន្ថយឱកាសធ្ងន់  
ជម្ងឺ។ ប្រសិនបើអាចធ្វើបាន មិនត្រូវអនុញ្ញាតឲ្យសត្វដំរីផឹកទឹកពីស្រះ ឬអាងដែលប្រើ  
ប្រាស់ដោយសត្វផ្សេងទៀតដូចជាគោក្របីជាដើម។ ប្រសិនបើទឹកជាប្រភពទឹកធម្មជាតិ  
ដែលមានចលនាដូចជាទន្លេ ឬទឹកហូរ តែត្រូវជម្រុញសត្វដំរីឲ្យផឹកទឹកមុនគេ គឺត្រូវផឹក  
ទឹកនៅផ្នែកខាងលើកន្លែងដែលវានឹងចុះផ្លុត។

ប្រកាសទឹកធម្មជាតិដែលត្រូវប្រើសម្រាប់សត្វដំរីរួមមាន ស្ទឹង ទន្លេ វាលភក់ និង ប្រឡាយ។ ហ្នឹងត្រូវដឹងពីចំណង់ចំណូលចិត្ត និងពីអ្វីដែលដំរីរបស់ខ្លួនមិនចូលចិត្ត ព្រោះមានសត្វដំរីខ្លះនឹងមិនផឹកទឹកដែលប្រឡាក់ដោយទឹកនោម ឬលាមករបស់សត្វដំរី គ្នាវា ឬដោយសត្វចិញ្ចឹមដទៃទៀតទេ។

ឧទាហរណ៍ប្រកាសធនធានទឹក ដែលបង្កើតដោយមនុស្សរួមមាន អណ្តូង ស្រះ ប្រឡាយ និងបំពង់បង្ហូរទឹក ហើយជាធម្មតាប្រកាសទឹកទាំងនេះមិនមានបញ្ហាជាមួយនឹង ការចម្លងរោគ ឬជម្ងឺធ្ងន់នោះទេ។ សូម្បីតែសត្វដំរីដែលមិនមានទម្លាប់ផឹកទឹកពីទុរយោ កៅស៊ូ ក៏ចាប់ក្លាយទៅជាអ្នកចូលចិត្តផឹកទឹកបែបនេះដែរ។

**ប្រយ័ត្ន៖**

ការអនុញ្ញាតឱ្យសត្វដំរីផឹកដោយសេរីភ្លាមៗ បន្ទាប់ពីវាបានបំពេញការងារធ្ងន់ៗរួច ហើយ អាចបណ្តាលឱ្យដំរីញាក់ ហើយសត្វខ្លះអាចរហូតដល់ស្លាប់ទៀតផង។

អ្នកគួរតែជ្រើសរើសយកប្រកាសទឹកណាដែលស្អាត គឺគ្មានសារធាតុពុលនៅក្នុងប្រ កាសទឹកនោះ ឧទាហរណ៍ដូចជាមានការផលិតប្រេងនៅក្បែរនោះ ព្រោះសត្វដំរីប្រហែល ជានឹងមិនផឹក ឬយកប្រមោយវាបូមទឹកនោះមកបាញ់លើខ្លួនវាទេ។

**អាហារ៖**

ចំណីអាហារអាចមានផលប៉ះពាល់លើសុខភាពរបស់សត្វដំរី ដែលមិនគួរឱ្យជឿ។ អាហាររូបត្តម្តងត្រូវ គឺជាអា រសមស្រប ដែលយើងត្រូវផ្តល់ឱ្យសត្វដំរី និងក្នុង បរិមាណត្រឹមត្រូវ ដើម្បីធ្វើឱ្យដំរីមានសុខភាពល្អ ហើយធន់នឹងជម្ងឺ។ ប្រសិនបើពេទ្យសត្វ ពិនិត្យមើលឃើញថា សត្វដំរីទាំងអស់នៅក្នុងមជ្ឈមណ្ឌល ជាទូទៅស្ថិតនៅក្នុងស្ថានភាព មិនសូវល្អ ការសង្ស័យដំបូងចំពោះបុព្វហេតុនោះ គឺមិនមែនជាជម្ងឺទេ ប៉ុន្តែគឺវាអាចបណ្តា លមកពី ទីមួយអាហារមិនល្អ ឬទីពីរអាហារមិនគ្រប់គ្រាន់ ឬមួយអាហារមិនល្អ ហើយមិន គ្រប់គ្រាន់ទៀត គឺទាំងពីរតែម្តង។

បញ្ហាខាងចំណីអាហារត្រូវបានបែងចែកជាពីរផ្នែកធំៗ៖ ទី១ គឺទិដ្ឋភាពសេដ្ឋកិច្ច និងសង្គមរបស់ចំណីអាហារសព្វថ្ងៃនៅប្រទេសថៃ និងទី២ ការអនុវត្តជាក់ស្តែងលើចំណី

អាហារ ដែលយើងអាចផលិតបាន ជាពិសេសចំណីអាហារដែលបានពីការដាំដុះ។ ផ្នែកទី ១ ដែលជាផ្នែកសង្គម និងសេដ្ឋកិច្ច យើងគួរតែយកចិត្តទុកដាក់ជាពិសេសចំពោះម្ចាស់ និងអ្នកគ្រប់គ្រងមជ្ឈមណ្ឌលដំរី និងអ្នកទទួលខុសត្រូវដែលមានការយកចិត្តទុកដាក់និង គួរយកចិត្តទុកដាក់ផងដែរចំពោះអ្នកស្រឡាញ់សត្វ អ្នកអភិរក្ស និងអ្នកវិទ្យាសាស្ត្រ។ ហ្នឹង ដំរីដែលមានការគិតគូរខ្ពស់អាច និងមជ្ឈមណ្ឌលទេសចរណ៍ប្រាកដជាអាចនឹងមើលដឹង ថាចំណីអាហារប្រភេទណាដែលត្រឹមត្រូវ និងបញ្ហាដែលពួកគេត្រូវប្រឈម។

ផ្នែកទី២ គឺជាទិដ្ឋភាពជាក់ស្តែងនៃចំណីអាហារ ដែលវាអាចមានផលប្រយោជន៍ ដល់ សត្វដំរីទាំងអស់ រួមទាំងហ្នឹងដំរីដែលកំពុងបំពេញការងារនៅទីនោះ និងលើសពីនេះ ទៀតនៅមានអ្នកគ្រប់គ្រងមជ្ឈមណ្ឌលផងដែរ។

ផ្នែកទី៣ នឹងបរិយាយអំពីអាហារបំប៉នសម្រាប់ដំរីឈឺ និងក្រៅពីលក្ខខណ្ឌរបស់ សត្វដំរីធម្មតា ដែលអាចកើតមាននៅគ្រប់ទីកន្លែង មិនថាជាមជ្ឈមណ្ឌលទេសចរណ៍ ឬជាបរិស្ថានធម្មជាតិទេ។

**កត្តាសង្គមនិងសេដ្ឋកិច្ចនៃចំណីអាហារ**

តាំងពីបុរាណកាលរហូតមកទល់ប្រហែលជាពី ២០ ទៅ ៣០ ឆ្នាំមុន ការចិញ្ចឹម សត្វដំរីមានលក្ខណៈតាមបែបធម្មជាតិស្ទើរតែទាំងស្រុង គឺប្រើតែចំណីអាហារ ដែលមាន នៅក្នុងព្រៃស្រាប់ៗ។ ចាប់តាំងពីពេលនោះមក ការហាមឃាត់កាប់ទន្ធនៅព្រៃឈើនៅឆ្នាំ ១៩៨៩ បានបណ្តាលឲ្យបាត់បង់ការងារជាច្រើននៅក្នុងព្រៃ ហើយចំនួនការងារក៏មាន ការកើនឡើងជាលំដាប់នៅតាមមជ្ឈមណ្ឌលទេសចរណ៍ក្បែរទីក្រុង និងនៅឆ្ងាយពីតំបន់ ធម្មជាតិ។ នៅឆ្នាំ ២០០៤ អស់រយៈពេលស្ទើរពេញមួយឆ្នាំ។ សត្វដំរីស្រុកប្រហែលជាង ១០០០ ក្បាល ទទួលបានតែចំណីអាហារ ដែលបានមកពីការដាំដុះទេ។

ការបែងចែករវាងចំណីអាហារធម្មជាតិ និងចំណីអាហារដែលបានមកពីការដាំដុះ វាមិនដាច់ស្រឡះពីគ្នាទាំងស្រុងនោះទេ។ សត្វដំរីខ្លះធ្វើការនៅតំបន់ជ្រាលជ្រៅ វាអាច ទទួលបានចំណីអាហាររាយគ្នា ទាំងចំណីអាហារដែលបានមកពីការដាំដុះ និងស្មៅធម្ម ជាតិ។ ដំរីខ្លះទៀតរស់នៅតាមតំបន់ជនបទអាចទទួលបានទាំងចំណីធម្មជាតិ និងអាហារ កសិកម្មផងដែរ។ លើសពីនេះទៀត មានសត្វដំរីខ្លះចំណាយពេលស្ទើរតែពេញមួយឆ្នាំ។



នៅក្នុងមជ្ឈមណ្ឌលទេសចរណ៍ និងសល់ពីនេះគឺនៅផ្ទះ។ ប៉ុន្តែដោយសារតែចំណីអាហារធម្មជាតិកម្រ ហើយអាចមានគ្រោះថ្នាក់ ទើបគេត្រូវការចំណីអាហារដែលបានមកពីការដាំដុះច្រើន។ ម៉្យាងទៀត គឺដោយសារតែឧស្សាហកម្មទេសចរណ៍នៅតែមានការរីកចម្រើន ទើបសត្វដំរីជាច្រើនត្រូវស៊ីចំណីអាហារដែលបានមកពីការដាំដុះ។ ការពិភាក្សាអំពីអាហារ និងសុខភាពរបស់សត្វដំរីត្រូវតែរកវិធីដោះស្រាយបញ្ហា ដែលបណ្តាលមកពីការផ្លាស់ប្តូរនាពេលថ្មីៗនេះ។

**អាហារធម្មជាតិ**

អាហារធម្មជាតិជាអាហារល្អបំផុតសម្រាប់សត្វដំរី ព្រោះវាជាអ្វីដែលពួកវាបានស៊ីត្រង់កាត់ការវិវត្តរាប់លានឆ្នាំមកហើយ។ សត្វដំរីព្រៃត្រូវស៊ីរុក្ខជាតិប្រមាណ ២០០ ប្រភេទក្នុងកំឡុងពេលមួយឆ្នាំ។ ប៉ុន្តែអាហារដែលពួកវាចូលចិត្តគឺស្មៅ និងឫស្សី (ដែលជាស្មៅមួយប្រភេទដែរ)។ សត្វដំរីក៏ស៊ីវល្លី ដូងព្រៃ ចេកព្រៃ រុក្ខជាតិផ្សេងៗ មានស្លឹក និងសំបកឈើខ្លះៗ មានទាំងរុក្ខជាតិ ដែលមនុស្សយកមកប្រើធ្វើជាឱសថទៀតផង។

អាហារធម្មជាតិមានគុណសម្បត្តិ ៣ យ៉ាង។ ទីមួយវាមានតម្លៃថោក ដែលជាធម្មតាយើងមិនបាច់ចំណាយប្រាក់ទេ ប៉ុន្តែពេលខ្លះក៏ត្រូវចំណាយលុយសម្រាប់ថ្ងៃឈ្នួលបន្តិចបន្តួចដែរ។ ទី២ នៅពេលដំរីស៊ីចំណីអាហារភាគច្រើន ដែលមាននៅក្នុងបរិស្ថានធម្មជាតិ ស្រាប់ ពួកវានឹងទទួលបាននូវសារធាតុចិញ្ចឹមពេញលេញល្អ។ ទីបីអាហារធម្មជាតិគ្មានជាតិគីមីពុលទេ ហើយអ្វីដែលសំខាន់បំផុតនោះ គឺក្នុងចំណីអាហារធម្មជាតិគ្មានជាតិថ្នាំសម្រាប់សម្លាប់សត្វល្អិត និងកាកសំណល់ដីគីមីទេ។

ទាំងនៅក្នុងសៀវភៅនេះ ឬនៅក្នុងសៀវភៅណាមួយ មិនមានបង្រៀនឬដំរីអំពីចំណីធម្មជាតិនោះទេ។ ឬដំរីដែលមានវ័យចាស់ៗ គឺជាអ្នកជំនាញខាងចំណីធម្មជាតិរបស់សត្វដំរី ជាអ្នកជំនាញខាងរុក្ខសាស្ត្រ ដែលអាចកំណត់អត្តសញ្ញាណស្មៅ និងរុក្ខជាតិរាប់រយប្រភេទផ្សេងៗទៀតយ៉ាងងាយស្រួល។ ឬដំរីវ័យក្មេងប្រហែលជាដឹងតិចតួចជាង ប៉ុន្តែគ្រូបង្រៀនរបស់ពួកគាត់ពិតប្រាកដនោះ គឺមិនមែនជាសៀវភៅទេ ប៉ុន្តែជាឬដំរីរៀមច្បងដែលមានវ័យចាស់ៗ។ គួរឲ្យស្តាយណាស់ ដែលចំណេះដឹងពីបុរាណរបស់ឬ

ដំរីស្តីអំពីរុក្ខជាតិក្នុងព្រៃជាចំណីសម្រាប់សត្វដំរីប្រាកដជាត្រូវបាត់បង់ បើសិនជាគ្មានការ  
ចងក្រងជាឯកសារទុកក្នុងរយៈពេលប៉ុន្មានទសវត្សរ៍ខាងមុខនេះទេ។

**ចំណីដាំដុះនៅក្នុងមជ្ឈមណ្ឌលទេសចរណ៍**

ទោះយ៉ាងណាពេលវេលាបានផ្លាស់ប្តូរ រួមជាមួយនឹងការមកដល់នៃទេសចរណ៍  
ទ្រង់ទ្រាយធំ សត្វដំរីកាន់តែត្រូវពឹងផ្អែកលើចំណីដែលដាំដុះដោយមនុស្ស។ អាហារដាំ  
ដុះភាគច្រើនតែងតែបង្កបញ្ហាសុខភាព ដែលមានទាក់ទងទៅនឹងការចម្លងរោគ ព្រមទាំង  
អាហាររូបត្ថម្ភ ហើយបញ្ហាទាំងនេះនឹងត្រូវលើកយកមកពិភាក្សានៅទំព័រទី៣៤។

ចំណីដែលបានមកពីការដាំដុះ យើងត្រូវតែទិញ ហើយវាមានតម្លៃថ្លៃណាស់។  
(សត្វដំរីត្រូវការចំណីច្រើនជារៀងរាល់ថ្ងៃ គិតជាមធ្យមប្រហែល ១០០ គីឡូក្រាមក្នុងមួយ  
ថ្ងៃ) ការចំណាយខ្ពស់បែបនេះ ច្រើនតែនាំឲ្យមានបញ្ហាផ្សេងៗ។ សត្វដំរីច្រើនតែទទួល  
បានចំណីមិនគ្រប់គ្រាន់ ឬចំណីដែលមានគុណភាពអន់ ឬមួយទាំងពីរតែម្តង។ ពេលខ្លះ  
សត្វដំរីទទួលបានចំណីអាហារតែមួយ ឬពីរប្រភេទគត់ ដែលបណ្តាលឲ្យមានអតុល្យ  
ភាពអាហាររូបត្ថម្ភ និងទីបំផុតនាំឲ្យមានបញ្ហាកង្វះអាហាររូបត្ថម្ភ។ ឧទាហរណ៍ ក្នុងករណី  
ជាច្រើនដើម្បីសន្សំប្រាក់លើចំណីដំរី នៅតំបន់កណ្តាល ជាពិសេសនៅប៉ាតាយ៉ា សត្វដំរី  
ភាគច្រើនគេឲ្យវាស៊ីតែផ្លែម្តាស់ និងចុងម្តាស់ដែលបោះចោល ព្រោះវាមានតម្លៃថោកជា  
ង់ដើមអំពៅត្រាយណាស់។

**សេដ្ឋកិច្ចចំណីអាហារ**

ដំណើរការមជ្ឈមណ្ឌលទេសចរណ៍ពាណិជ្ជកម្ម គឺជាការប្រកួតប្រជែងខ្ពស់ សូម្បី  
តែអាជីវកម្មដែលមានប្រាក់ចំណូលទាប។ ចំណីដំរីគ្រាន់តែជាការចំណាយមួយរបស់  
ថវិការួមជាមួយប្រាក់ខែ យានយន្ត រត់ការ ជួលកន្លែង។ ល។ បញ្ហាមួយទៀត គឺដោយសារ  
នៅក្នុងមជ្ឈមណ្ឌលដំរីសម្រាប់ទេសចរណ៍ភាគច្រើន មានដំរីយ៉ាងហោចណាស់ជាងដប់  
ក្បាលដែរ ចំណីរបស់វាជាទូទៅត្រូវបានគេទិញក្នុងបរិមាណច្រើន ហើយវាពិបាកក្នុងការ  
បំពេញតម្រូវការរបស់ដំរីនីមួយៗ។ ជារៀងរាល់ឆ្នាំ ពេលវេលាដែលមានចំណីល្អ និង  
ថោកប្រហែលជាមិនមានទេ។

**ចំណីជំរិ ម្ចាស់មជ្ឈមណ្ឌលជំរិ និងអ្នកគ្រប់គ្រងមជ្ឈមណ្ឌលជំរិ**

ម្ចាស់មជ្ឈមណ្ឌលមួយចំនួនមានភាពសកម្មក្នុងការមើលថែរក្សាជំរិ ជាពិសេស ប្រសិនបើពួកគេជាម្ចាស់ជំរិផ្ទាល់។ ម្ចាស់មជ្ឈមណ្ឌលផ្សេងទៀតបានប្រគល់ការងារទាំងអស់ទៅអ្នកគ្រប់គ្រងម្នាក់។ ប្រសិនបើអ្នកគ្រប់គ្រងនោះមានចំណេះដឹងអំពីអាហារជំរិ និងស្មោះត្រង់ (គាត់តែងចំណាយលុយទាំងអស់ ដែលម្ចាស់បានផ្តល់ឲ្យគាត់ ដើម្បីទិញចំណីឲ្យជំរិទាំងអស់) នៅពេលនោះបើម្ចាស់មជ្ឈមណ្ឌលខកខានមិនបានចូលរួមការងារដោយផ្ទាល់ ក៏មិនមានបញ្ហាដែរ។ បើអ្នកគ្រប់គ្រងមិនស្មោះត្រង់ ឬបើគាត់មានចំណេះដឹងតិចតួចអំពីតម្រូវការរបស់សត្វជំរិ អាចបណ្តាលឲ្យមានគ្រោះមហន្តរាយ ។

**ចំណីជំរិ និងម្ចាស់កម្មសិទ្ធិ**

សត្វជំរិ នៅក្នុងមជ្ឈមណ្ឌលទេសចរណ៍ទាំងអស់មានបួនប្រភេទ៖

- ១. ម្ចាស់មជ្ឈមណ្ឌលជាម្ចាស់ជំរិផ្ទាល់។
- ២. ហ្មជំរិ (ឬគ្រួសាររបស់គាត់) ជាម្ចាស់ជំរិ។
- ៣. ម្ចាស់មជ្ឈមណ្ឌលជួលជំរិពីគេ ហើយម្ចាស់ជំរិជាអ្នកផ្តល់ហ្មជំរិ។
- ៤. ម្ចាស់មជ្ឈមណ្ឌលជួលជំរិពីគេ ហើយថែមទាំងជួលហ្មជំរិដោយខ្លួនឯងទៀត។

ជារឿយៗគុណភាពចំណីដែលសត្វជំរិទទួលបាន វាអាស្រ័យទៅលើប្រភេទទំនាក់ទំនងខាងលើនេះ។ ម្ចាស់មជ្ឈមណ្ឌលជាម្ចាស់ជំរិ និងហ្មជំរិជាម្ចាស់ជំរិ តែងតែផ្តល់ចំណីអាហារល្អៗជានិច្ច ព្រោះវាជាការការពារថែរក្សាទ្រព្យសម្បត្តិដ៏មានតម្លៃរបស់ខ្លួន។ ជំរិដែលគេជួលមកឲ្យធ្វើការឲ្យគេអាចបញ្ចប់ទៅវិញ នៅក្នុងស្ថានភាពអកុសល ព្រោះថាម្ចាស់មជ្ឈមណ្ឌលមិនចង់ចាក់លុយចោល ដើម្បីចិញ្ចឹមបំប៉នជំរិរបស់អ្នកដទៃឡើយ។ ក្នុងករណីខ្លះទៀត ហ្មជំរិដែលម្ចាស់ជំរិជួល គ្រាន់តែជាអ្នកធ្វើការឲ្យគេ ដើម្បីទទួលបានប្រាក់ខែ (និងប្រាក់ធីប) ហើយម្ចាស់មជ្ឈមណ្ឌលគឺជាអ្នកមានកាតព្វកិច្ចផ្គត់ផ្គង់ចំណីដល់សត្វជំរិ។ ប្រសិនបើគាត់ផ្តល់ចំណីមិនល្អនោះទេ វាអាចបង្កឲ្យមានភាពតានតឹងខ្លាំងរវាងម្ចាស់មជ្ឈមណ្ឌល និងហ្មជំរិ ដែលជាម្ចាស់ជំរិ និងហ្មជំរិដែលទទួលខុសត្រូវមើលថែទាំងជំរិឲ្យថៅកែរបស់ខ្លួន។

**ចំណីជីវិត និងហ្មង់ជីវិត**

នៅក្នុងមជ្ឈមណ្ឌលទេសចរណ៍ស្ទើរតែទាំងអស់ ហ្មង់ជីវិតមិនសូវត្រូវបានពិនិត្យចំណីជីវិតរបស់ពួកគេទេ។ ម្ចាស់មជ្ឈមណ្ឌលជាអ្នកជ្រើសរើសចំណីឲ្យជីវិត ប៉ុន្តែភាគពួកចូរបស់ហ្មង់ជីវិតគឺត្រូវបានដឹងពីរបស់ខ្លួនទទួលបានរបបចំណីត្រឹមត្រូវដែរឬទេ ហើយហ្មង់ជីវិតត្រូវនៅទីនោះ ដើម្បីផ្តល់ចំណីនោះឲ្យវា។ ហ្មង់ជីវិតដែលមានមនសិការខ្ពស់នឹងមើលថែទាំងជីវិតរបស់ខ្លួន ដោយផ្តល់ឲ្យជីវិតរូបស្មៅធម្មជាតិឲ្យបានច្រើនតាមតែអាចធ្វើទៅបាន គឺថាគាត់ត្រូវប្រូតស្មៅយកទៅឲ្យជីវិត ឬនាំយកជីវិតនោះទៅឲ្យស៊ីស្មៅ។ ហ្មង់ជីវិតភាគច្រើនតែងខ្ជិលថែរក្សាសត្វជីវិតណាដែលមិនមែនជាកម្មសិទ្ធិរបស់ខ្លួន ឬក៏គាត់អាចមានការធ្វេសប្រហែសលើសពីនេះថែមទៀតផង។

**ការសន្និដ្ឋាន**

ស្ថានភាពចំណីជីវិតនៅក្នុងមជ្ឈមណ្ឌលនីមួយៗ តែងមានភាពស្មុគស្មាញណាស់។ សត្វជីវិតក្នុងមជ្ឈមណ្ឌលអាចទទួលបានចំណីត្រឹមត្រូវល្អ គឺវាអាស្រ័យទៅលើមនសិការរបស់ម្ចាស់មជ្ឈមណ្ឌល អ្នកគ្រប់គ្រង និងហ្មង់ជីវិត។ បើមានចំណុចខ្សោយត្រង់កន្លែងណាមួយនៅក្នុងខ្សែសង្វាក់នេះ វាប្រាកដជាពុំមានផលល្អសម្រាប់សត្វជីវិតឡើយ។ ទោះបីម្ចាស់មជ្ឈមណ្ឌល អ្នកគ្រប់គ្រង និងហ្មង់ជីវិតសុទ្ធតែមានចេតនាល្អក៏ដោយ ក៏មជ្ឈមណ្ឌលត្រូវតែរកប្រាក់ចំណេញឲ្យបានគ្រប់គ្រាន់ ទើបម្ចាស់មជ្ឈមណ្ឌលមានថវិកាគ្រប់គ្រាន់ ដើម្បីទិញចំណីល្អៗឲ្យសត្វជីវិតទាំងនោះ ។

សម្រាប់អ្នកដែលមានការព្រួយបារម្ភអំពីសុខភាពរបស់សត្វជីវិត ដោយបញ្ហាមួយចំនួនដូចជាចំណីអាហារមិនល្អ ឬចំណីអាហារមិនគ្រប់គ្រាន់នៅក្នុងមជ្ឈមណ្ឌល នោះគឺជាបញ្ហាដែលគួរឲ្យពុទ្ធចុញ្ញទ្រាន់ណាស់ ជាពិសេសពីព្រោះវាពិបាកក្នុងការដោះស្រាយ។ គេត្រូវបង្ខំឲ្យពេទ្យសត្វព្យាបាលករណ៍ជម្ងឺ ដែលមិនធ្លាប់មានតាំងពីមុនមក។ ដោយសារតែមជ្ឈមណ្ឌលទេសចរណ៍ គឺជាអាជីវកម្មឯកជន ទើបអង្គការក្រៅរដ្ឋាភិបាល និងមន្ត្រីរាជការមិនសូវមានអំណាចក្នុងការអនុវត្តការកែលម្អ ឬបង្ខំឲ្យធ្វើការផ្លាស់ប្តូរ។ នៅទីបញ្ចប់អ្វីដែលគេអាចនិយាយបាននោះ គឺថាវាជាបញ្ហារ៉ាំរ៉ៃ ហើយយើងត្រូវការយកចិត្តទុកដាក់ឲ្យបានច្រើននាពេលអនាគត។

**អាហារដែលបានមកពីការដាំដុះ ទិដ្ឋភាពជាក់ស្តែង**

បើប្រៀបធៀបជាមួយនឹងចំណីអាហារធម្មជាតិ អាហារដែលបានមកពីការដាំដុះ ភាគច្រើនកម្រិតអាហាររូបត្ថម្ភខ្ពស់ ប៉ុន្តែចំណីអាហារដែលបានមកពីដាំដុះប្រភេទនេះក៏ មានគុណវិបត្តិជាច្រើនផងដែរ។ ទីមួយ ចំពោះចំណីអាហារដែលបានមកពីការដាំដុះ គឺ យើងត្រូវតែទិញ ហើយភាគច្រើនវាមានតម្លៃថ្លៃ។ ទីពីរ ចំណីអាហារដែលបានមកពីការ ដាំដុះច្រើនតែមានផ្ទុកសារធាតុគីមី ដែលផលិតដោយមនុស្ស ភាគច្រើនជាថ្នាំសម្លាប់សត្វ ល្អិត និងថ្នាំសម្លាប់ស្មៅ ដែលមានជាតិពុលខ្ពស់ដល់សត្វដំរី។ ទីបី នៅក្នុងស្ថានភាពជា ច្រើន ជាពិសេសមជ្ឈមណ្ឌលទេសចរណ៍ ដែលមានសត្វដំរីចិញ្ចឹមយ៉ាងច្រើន ជាមួយនឹង ចំណីអាហារដែលបានមកពីការដាំដុះ សត្វដំរីទាំងនោះនឹងទទួលបានចំណីអាហារមិន គ្រប់គ្រាន់ អាហារដែលមានគុណភាពអន់ ឬទទួលបានចំណីអាហារតែមួយ ឬពីរប្រភេទ តែប៉ុណ្ណោះ។ អាហារគ្មានតុល្យភាពអាចនាំឲ្យប៉ះពាល់ដល់អាហាររូបត្ថម្ភយ៉ាងខ្លាំងហើយ ទីបំផុតសត្វដំរីទាំងនោះមានបញ្ហាខ្វះអាហាររូបត្ថម្ភ។ ឧទាហរណ៍ចំពោះសត្វដំរីជាច្រើន នៅកូកេត ឬប៉ាតាយ៉ា ដែលគេឲ្យពួកវាស៊ីតែដើមចេក និងម្នាស់ច្រើនពេក។

**ស្មៅ**

ស្មៅស្រស់ដែលបានមកពីការដាំដុះមានឱជារសត្រូវមាត់សត្វដំរី ហើយមានច្រើន ប្រភេទ។ ជាទូទៅស្មៅដែលគេឲ្យសត្វដំរីស៊ី គឺដូចគ្នានឹងស្មៅ ដែលគេឲ្យទៅសត្វផ្សេងៗ ទៀតដែរ មានដូចជាស្មៅបាណា (Bana Grass៖ ស្រដៀងដើមអំពៅ) ស្មៅប៉ាងហ្គោឡា (Pangola grass ៖ជាដើមស្មៅទាបៗមានដុះនៅតាមតំបន់ដីសើមក្នុងតំបន់ត្រូពិច) ស្មៅដំរី (Napier grass៖ ដូចដើមត្រែងដែរ តែស្លឹកធំៗជាង) ស្មៅហ្គីណេ (Guinea grass៖ ដើម ត្រែង) និងស្មៅរ៉ូហ្សី (Ruzi grass៖ស្រដៀងស្មៅបារាំង )។ (សូមមើលឧបសម្ព័ន្ធ XXXX AND FFFសម្រាប់ឈ្មោះស្មៅជាភា ថៃ និងពាក្យវិទ្យាសាស្ត្រ។ ) ស្មៅប្រភេទទាំងនេះ មានច្រើនណាស់។ នៅមានស្មៅជាច្រើនប្រភេទទៀត ដែលមានកម្រិតអាហាររូបត្ថម្ភមិន ដូចគ្នាទាំងអស់ទេ ប៉ុន្តែយើងនៅតែអាចទទួលយកបាន។ ក្រៅពីនេះនៅមានស្មៅផ្សេង ទៀត ដែលហ្មដំរីអាចទៅរកបាននៅក្នុងធម្មជាតិ ឬក៏ហ្មដំរីអាចនាំដំរីយកទៅឲ្យស៊ីស្មៅ ដោយផ្ទាល់ក៏បាន។ នៅមានស្មៅជាច្រើនទៀតលើសពីប្រភេទស្មៅដែលបានរៀបរាប់

ខាងលើ ត្រូវបានគេយកមកធ្វើជាចំណីសម្រាប់ចិញ្ចឹមដំរីនៅប្រទេសថៃ។ ហ្នឹងវិញតែចេះ  
សង្កេតមើលថា តើស្មៅប្រភេទមួយណា ដែលដំរីរបស់ខ្លួនចូលចិត្ត និងស្មៅប្រភេទមួយ  
ណាដែលវាមិនចូលចិត្ត។

អ្វីដែលសំខាន់ គឺមិនត្រូវចិញ្ចឹមដំរីដោយប្រើស្មៅជាចំណីតែមួយប្រភេទនោះទេ  
ព្រោះវាមិនត្រឹមតែធ្វើឲ្យសត្វដំរីស៊ីមិនបានផ្ទៃក្នុងប៉ុណ្ណោះទេ ប៉ុន្តែការស៊ីស្មៅតែមួយប្រ  
ភេទគឺជាចំណីអាហារ វាអាចបណ្តាលឲ្យសត្វដំរីខ្វះអាហាររូបត្ថម្ភ ដោយសារតែខ្វះ  
សមាសធាតុអាហារសំខាន់ៗនៅក្នុងចំណីអាហាររបស់វា។

**អ្នកគ្រប់គ្រងមជ្ឈមណ្ឌលត្រូវតែប្រុងប្រយ័ត្ន៖** អ្នកគួរតែប្រុងប្រយ័ត្នប្រសិនបើអ្នក  
ទិញស្មៅ ដែលមានពីប្រភពមកពីខាងក្រៅ។ ហ្នឹងវិញដែលមានបទពិសោធន៍ខ្ពស់ត្រូវត្រួត  
ពិនិត្យមើលថា តើចំណីដំរីដែលគេយកមកផ្គត់ផ្គង់ឲ្យ ស្រស់ល្អដែរដែរឬទេ ហើយមាន  
ប្រឡាក់ដីដែរឬទេ។ ការត្រួតពិនិត្យរកមើលថ្នាំសម្លាប់ស្មៅ និងថ្នាំសម្លាប់សត្វល្អិត  
ដែលអាចមាននៅលើចំណីដំរី ពិតជាលំបាកខ្លាំងណាស់ ដូចនេះយើងគួរតែសួរដេញ  
ដោលទៅអ្នកផ្គត់ផ្គង់ចំណីអាហារទាំងនោះឲ្យយើងដោយផ្ទាល់។ ពេទ្យសត្វជាច្រើន  
យល់ថា មានជីប្រភេទខ្វះអាចបង្កជម្ងឺដល់សត្វដំរីហួតដល់ស្លាប់។ ដូច្នោះអ្នកត្រូវតែ  
បញ្ជាក់ឲ្យច្បាស់ថាស្មៅជាចំណីអាហារទាំងអស់នោះបានមកពីដីដែលគ្មានជាតិពុល។

**អនុសាសន៍**

ចំពោះស្មៅដែលបានមកពីការដាំដុះ មិនថាអ្នកបានដាំដុះដោយខ្លួនឯង ឬទិញពី  
អ្នកផ្សេងទេ អ្នកគួរតែត្រួតពិនិត្យស្មៅទាំងអស់យ៉ាងយកចិត្តទុកដាក់ ដើម្បីឲ្យប្រាកដថា  
ស្មៅនោះមិនខ្ចីពេក ឬចាស់ពេកទេ ព្រោះវាអាចនាំឲ្យមានជម្ងឺរាក ឬទល់លាមក។ (សូម  
មើលទំព័រ ១៦៧)។

មិនគួររក្សាស្មៅទុកយូរឲ្យលើសពីមួយសប្តាហ៍ទេ។

**ស្មៅស្អួត** ដែលគេយកមកធ្វើជាចំណីរបស់សត្វដំរីចិញ្ចឹម នៅក្នុងប្រទេសថៃច្រើន  
ជាប្រភេទស្មៅប៉ាងហ្គោឡា (Pangola grass៖ ជាដើមស្មៅទាបៗ មានដុះច្រើននៅតាម  
តំបន់ដីសើមក្នុងតំបន់ត្រូពិច) ឬប្រភេទស្មៅកាវ៉ាល់កាដ (Cavalcade grass)។ ស្មៅស្អួត គេ  
អាចរក្សាទុកបានយូរ និងងាយស្រួលក្នុងការដឹកជញ្ជូន។ ស្មៅស្អួតមានលក្ខណៈសម

ស្របសម្រាប់សត្វដំរីកំពុងឡើងកពញាកម្លាំង ពីព្រោះវាមានជាតិសរសៃខ្ពស់ ប៉ុន្តែវាមាន កម្រិតអាហារូបត្ថម្ភទាប។ (សត្វដំរីចូលចិត្តស៊ីចំណីប្រភេទនេះណាស់ ដែលធ្វើឲ្យគេជឿ ថា ចំណីនេះនឹងបណ្តាលអោយសត្វដំរីស្ថិតនៅក្នុងភាពឡើងក ចុះប្រេងអស់រយៈពេល យូរ ប៉ុន្តែតាមការពិតជាចំណីដែលគ្មានការឡើងខ្ពស់ទេ។ មានហ្នឹងវិទ្ធានបានបោះទឹកអំបិល បន្ថែម ដើម្បីធ្វើឲ្យស្មៅស្ងួតនោះកាន់តែមានឱជារស។

**ប្រយ័ត្ន៖** ស្មៅស្ងួតដែលនៅរាយប៉ាយច្រើន ងាយស្រួលដល់សត្វដំរីយកប្រមោយ វាប្រមូលចំណីទាំងនោះ ប៉ុន្តែពួកវាក៏ចូលចិត្តយកស្មៅទាំងនោះគប់បាចបោះលេងទៅ លើខ្លួនវាដែរ។ ដូច្នោះយើងគួរតែដាក់ចំណីជាស្មៅស្ងួតនោះម្តងបន្តិចៗបានហើយ នៅ ពេលដែលសត្វដំរីស៊ីអស់ ចាំយើងបន្ថែមទៀត ដើម្បីកុំឲ្យខ្លះខ្លាយស្មៅ។

**ស្លឹកនិងធាងដូង** គឺជាអាហារដ៏ល្អសម្រាប់សត្វដំរី ដែលធ្វើឲ្យវាមានសុខភាពល្អ ចាប់តាំងពីនៅតូចរហូតដល់ដំរីពេញវ័យ។ ស្លឹកនិងធាងដូង គេអាចរកបានយ៉ាងងាយ ស្រួលនៅទូទាំងប្រទេស ហើយមានគុណប្រយោជន៍ដ៏ធំធេង ដោយសារវាគ្មានសារធាតុ គីមីនៅក្នុងនោះទេ។

**ប្រយ័ត្ន៖** មុនពេលដាក់ស្លឹកនិងធាងដូង យើងត្រូវកាត់វាឲ្យខ្លីៗ ប្រវែងប្រហែល មួយហត្ថ។ បើមិនដូច្នោះទេដំរីនឹងមានបញ្ហាទល់លាមក។

**ដើមចេក** សត្វដំរីចូលចិត្តដើមចេកណាស់ នៅពេលវាឡើងខ្លួនពេញវ័យ និងនៅ ពេលដែលគេទុកវានៅកន្លែងមិនសូវសម្បូរទឹក ឬកន្លែងដែលមានអាកាសធាតុក្តៅ។ ដើម ចេកមានបរិមាណទឹក និងជាតិសរសៃខ្ពស់ ប៉ុន្តែអាហារូបត្ថម្ភមានកម្រិតទាប។ ដើមចេក ល្អនៅពេលយើងត្រូវដឹកជញ្ជូនសត្វដំរីពីកន្លែងមួយ ទៅកន្លែងមួយផ្សេងទៀត ពីព្រោះវា អាចផ្គត់ផ្គង់ទឹកដែលដំរីត្រូវការបានច្រើន ហើយដំរីក៏ចូលចិត្តស៊ី និងទំពារដើមចេក ណាស់។ យើងអាចដាក់គល់ចេកក្នុងកញ្ចប់ ដែលមានភាពងាយស្រួលសម្អាត និងស្រួល លើកដាក់ជាងផ្សេងទឹកនិងស្មៅ។

**ប្រយ័ត្ន៖** បើដំរីស៊ីដើមចេកច្រើនពេកអាចបណ្តាលឲ្យវាហើមពោះ។

ត្រូវកាត់ដើមចេកជាកង្វាខ្លីៗប្រវែងប្រហែលមួយហត្ថ ពីព្រោះបើវែងពេក វាអាច ធ្វើឲ្យស្ទះពោះរៀនដំរី។

**បន្ថែមនិងផ្ទៃឈើ**

បន្ថែមនិងផ្ទៃឈើត្រូវបានផ្តល់ជាអាហារធម្មតាដល់សត្វដំរី ដែលធ្វើការនៅកន្លែង ទេសចរណ៍ក្នុង ឬក្បែរតំបន់កសិពាណិជ្ជកម្ម។ ផ្ទៃឈើនិងបន្ថែម គឺជាអាហារបំប៉នដ៏ល្អ ប្រសើរ ប៉ុន្តែយើងមិនគួរយកវាធ្វើជាចំណីអាហារជាមូលដ្ឋានទេ ពីព្រោះនៅក្នុងបន្ថែមនិង ផ្ទៃឈើភាគច្រើន មិនសូវមានសារធាតុចិញ្ចឹមដែលដំរីត្រូវការនោះទេ។

ជាទូទៅនៅតាមមជ្ឈមណ្ឌលទេសចរណ៍ បញ្ហាដែលជួបប្រទះញឹកញាប់ជាងគេ គឺចំពោះផ្ទៃឈើ និងបន្ថែម (ក្រៅពីអំពៅនិងចេក) ដែលគេដាំដុះសម្រាប់តែតម្រូវការរបស់ មនុស្ស ហើយភាគច្រើនគេទិញវានៅពេលវាមានតម្លៃថោក ពីព្រោះគេមិនអាចយកវាទៅ ដាក់លក់នៅលើទីផ្សារបាន ជួនកាលវាចាស់ពេក ឬទុំពេក ឬខ្ចីពេក។ ដូច្នេះយើងត្រូវ យកចិត្តទុកដាក់ឲ្យមែនទែន នៅពេលទិញផ្ទៃឈើ និងបន្ថែមយកមកធ្វើជាចំណីឲ្យដំរី។

បញ្ហាមួយទៀតគឺផ្ទៃឈើ និងបន្ថែមភាគច្រើនសុទ្ធតែមានប្រើថ្នាំពុលគីមីកសិកម្ម (ថ្នាំសម្លាប់ស្មៅ ជីគីមី។ល។

**អំពៅនិងចេក** នេះគឺជាប្រភេទចំណីអាហារច្រើនជាងគេ ដែលគេតែងដាក់លក់ ឲ្យ ឬក៏ផ្តល់ទៅឲ្យភ្ញៀវទេសចរ ដើម្បីយកទៅឲ្យសត្វដំរីស៊ី។ នេះគឺមកពីភ្ញៀវអ្នកទេសចរ ភាគច្រើនតែងចង់ឲ្យតែអំពៅ និងចេកទៅសត្វដំរី ពីព្រោះដោយសារតែវាងាយស្រួល រក្សាទុក និងមិនប្រឡាក់ដៃ ហើយងាយស្រួលកាន់ទុកនៅក្នុងដៃទៀតផង។ ប៉ុន្តែទាំង អំពៅ និងចេកសុទ្ធតែជាចំណី ដែលមានកម្រិតអាហារូបត្ថម្ភខ្ពស់ណាស់ គឺអាចចាត់ ទុកជាអាហារដែលមានថាមពលខ្ពស់។

**ម្ហូប** មានបរិមាណជាតិស្ករខ្ពស់ណាស់។ ដំរីអាចស៊ីរុក្ខជាតិម្ហូបគ្រប់ផ្នែកទាំង អស់បាន។ ម្ហូបល្អណាស់សម្រាប់សត្វដំរី និងជាពិសេសនៅពេលដំរីមានការហត់នឿយ ពីការងារ។

**ប្រយ័ត្ន៖**

ប្រសិនបើអ្នកអោយសត្វដំរីស៊ីម្ហូបច្រើនពេក ឬអោយវាស៊ីញឹកញាប់ពេក ម្ហូប អាចបណ្តាលសត្វដំរីអោយមានជម្ងឺរាក និងឈឺមាត់។



ការស៊ីម៉ង់ដាចំណីច្រើនពេកធ្វើឲ្យសត្វដំរីមើលទៅហាក់ដូចជាធ្លាក់ និងរឹងមាំ ប៉ុន្តែតាមការពិតពួកវាមានកម្លាំងតិចតួចដោយសារតែបរិមាណស្ករខ្ពស់។

អ្នកគ្រប់គ្រងមជ្ឈមណ្ឌលគួរបន្ថែមចំណីផ្សេងទៀតលើផ្ទៃម្ចាស់។

**ត្រសក់និងឪឡឹក** ពេលខ្លះក៏គេយកវាមកឲ្យសត្វដំរីជាចំណីដែរ នៅពេលសត្វ ដំរីកំពុងពេញកម្លាំង និងជាពិសេសសត្វដំរីនៅតាមទីក្រុង។

**ប្រយ័ត្ន៖** ត្រសក់និងឪឡឹកជាអាហារល្អ ប៉ុន្តែវាក៏អាចបង្កឲ្យមានបញ្ហាដែរ គឺនៅ ពេលវាមានភាពកខ្វក់ ដែលហ្នឹងទាំងអស់ត្រូវដឹង។ ត្រូវយកផ្ទៃត្រសក់ និងឪឡឹកទៅត្រាំ ទឹកស្អាត និងមានជាតិប្លូតាស្យូមព្រមព្រៀងប្រមាណតរយៈពេល ១៥-២០ នាទីមុនឲ្យស៊ី។

**ផ្លែឈើនិងបន្លែផ្សេងទៀត** ពេលខ្លះក៏គេយកមកធ្វើជាចំណីដំរីដែរ មានដូចជា ផ្លែក្រូចកាវ៉ុត ល្អុង សាឡាត់ ស្ពៃក្តោបជាដើម។ ទាំងនេះមិនមែនជាអាហារចំបងសម្រាប់ សត្វដំរីទេ ព្រោះវាមានតម្លៃថ្លៃណាស់ ហើយអាចមានជាតិគីមីពុលទៀតផង។ ហ្នឹងត្រូវ ឲ្យសត្វដំរីស៊ីចំណីប្រភេទនេះតែបន្តិចបន្តួច ហើយបន្ទាប់មកត្រូវរង់ចាំពី៦ ទៅ១២ម៉ោង ទើបឲ្យវាស៊ីម្តងទៀត។ ប្រសិនបើសង្កេតឃើញថាគ្មានផលប៉ះពាល់អ្វីមិនល្អដល់សត្វដំរី នោះទេ យើងអាចឲ្យបន្ថែមកាន់តែច្រើនទៀតបាន។

**ប្រយ័ត្ន៖** ផ្លែឈើនិងបន្លែគួរតែយកទៅត្រាំក្នុងទឹកស្អាត និងមានជាតិប្លូតាស្យូមព្រម ព្រៀងប្រមាណតក្នុងរយៈពេលពី១៥ ទៅ២០នាទី មុនពេលយើងយកផ្លែឈើ និងបន្លែទាំង នោះទៅឲ្យសត្វដំរីស៊ី។

**ប្លូតាស្យូមព្រមព្រៀង (Potassium permanganate)**

ប្លូតាស្យូមព្រមព្រៀង គឺជាសារធាតុគីមី ដែលមាននៅក្នុងគ្រាប់ធញ្ញជាតិ មាន ពណ៌ស្វាយងងឹតហើយងាយរលាយក្នុងទឹក។ វាមានប្រសិទ្ធភាពក្នុងការសម្រាប់មេរោគ មួយចំនួន។ ដាក់វាបន្តិចឲ្យរលាយក្នុងទឹកស្អាតរហូតទាល់តែទឹកប្រែជាពណ៌ផ្កាឈូក។ ប្រើសម្រាប់លាងបន្លែ និងផ្លែឈើហើយក៏សម្រាប់សម្អាតមុខរបួសផងដែរ។ យើងអាច ទិញវានៅក្នុងឱសថស្ថានណាមួយ។ ប្លូតាស្យូមព្រមព្រៀងមានតម្លៃថោក និងងាយ ស្រួលក្នុងទុកដាក់ទៀតផង។

**អាហារបំប៉ន**

អាហារបំប៉នគឺជាអាហារ និងសារធាតុ ដែលជាធម្មតាសម្រាប់ផ្តល់ឲ្យសត្វដំរីណា ដែលមានស្ថានភាពមិនសូវល្អ ដូចជានៅពេលដំរីមានជម្ងឺ និងនៅពេលវាចូលវ័យចាស់ ជរា ឬនៅពេលវាធ្វើការងារធ្ងន់ហួសកម្លាំង ខ្លះអាហាររូបត្ថម្ភជាដើម។ អាហារបំប៉នទាំង នោះអាចចែកចេញជាពីរក្រុម៖ អាហារថាមពលខ្ពស់ និងអាហារប៉ូរ៉ែកម្លាំង។

**អាហារដែលមានថាមពលខ្ពស់**

អាហារដែលមានថាមពលខ្ពស់ គេមិនសូវផ្តល់ឲ្យដំរីណាដែលមានសុខភាពល្អទេ ហើយវាក៏មិនមែនជាអាហារចំបងដែរ ដោយសារតែ ទីមួយវាមានតម្លៃថ្លៃ និងម្យ៉ាងទៀត បើសិនជាសត្វដំរីស៊ីចំណីអាហារប្រភេទនេះច្រើន វានឹងមានការពិបាកក្នុងការរំលាយ អាហារណាស់។ វាមានកម្រិតសារធាតុចិញ្ចឹមទាបបំផុត ប៉ុន្តែទោះជាឲ្យសត្វដំរីស៊ីចំណី អាហារប្រភេទនេះបានតិចតួចក៏ដោយ ក៏អាហារទាំងនេះនៅតែល្អសម្រាប់ដំរី ដែលមាន ជម្ងឺ ដំរីដែលធ្វើការហួសកម្លាំង និងដំរីចាស់ៗជាដើម ហេតុផលគឺថាអាហារទាំងអស់នេះ មានជាតិកាបូនអ៊ីដ្រាត និងកាឡូរីខ្ពស់ ហើយចំណីអាហារខ្លះទៀតក៏មានជាតិប្រូតេអ៊ីន ល្អៗសម្រាប់សត្វដំរីផងដែរ។

ស្រូវមានកម្រិតអាហាររូបត្ថម្ភខ្ពស់ណាស់ ហើយវាក៏សមស្របល្អណាស់សម្រាប់ សត្វដំរីនៅពេលខំប្រឹងធ្វើការ និងសម្រាប់បំប៉នដំរីដែលមានទម្ងន់មិនគ្រប់គ្រាន់ ដោយ សារការខ្វះខាតចំណីអាហារ។

មួយលើកៗមិនត្រូវឲ្យសត្វដំរីស៊ីចំណីប្រភេទនេះលើសពីប្រាំគីឡូក្រាមទេ ពីព្រោះ វាអាចឲ្យដំរីពិបាកក្នុងការរំលាយអាហារ។

**ប្រយ័ត្ន៖** កុំផ្តល់ចំណីអាហារជាស្រូវឲ្យសត្វដំរីស៊ីភ្លាមៗ បន្ទាប់ពីបញ្ចប់ការងារ ព្រោះដំរីអាចនឹងស៊ីយ៉ាងលឿន ហើយស្រូវនោះអាចនឹងធ្លាក់ជាប់នៅក្នុងបំពង់របស់វា។ មិនត្រូវឲ្យដំរីចាស់ៗស៊ីស្រូវទេ។

**ពោតស្រស់** គឺជាអាហារដ៏ល្អសម្រាប់ដំរីជាពិសេសសម្រាប់ដំរីឈឺ ដំរីទើបនឹងជាពី ជម្ងឺ ដំរីចាស់ៗ និងដំរីញីដែលកំពុងមានកូនបោដោះជាដើម ព្រោះពោតស្រស់មានកម្រិត អាហាររូបត្ថម្ភខ្ពស់ណាស់។

**ប្រយ័ត្ន៖** ពោតគឺជាដំណាំមួយ ដែលជារឿយៗគេបានប្រើសារជាតិគីមីជាថ្នាំពុល កសិកម្មច្រើន ដូចជាផ្លែត្រសក់ និងផ្លែឌីឡើកដែរ។ ដូច្នោះហ្នឹងវិ និងអ្នកគ្រប់គ្រងត្រូវតែចាត់ វិធានការឲ្យបានហ្មត់ចត់ល្អ ដូចជាត្រូវធ្វើការជ្រើសរើសពោតពីប្រភពណា ដែលគួរឲ្យ ទុកចិត្តបាន និងត្រូវយកពោតនោះទៅត្រាំទឹកស្អាត និងមានជាតិប៉ូតាស្យូមពេញលេញ ណាតមុនពេលឲ្យដំរីស៊ី។

**អហារគ្រាប់ៗ** សម្រាប់សត្វដំរី តែកាលពីសម័យមុន វាគឺជារូបមន្តចំណីអាហារ មួយប្រភេទ ដែលគេបានបង្កើតឡើងសម្រាប់សត្វសេះ។ ប៉ុន្តែឥឡូវនេះក្រុមហ៊ុនផលិត ចំណីចំណីអាហារសត្វខ្លះ កំពុងលាយថែមបញ្ចូលគ្នាសម្រាប់សត្វដំរី។ ជាធម្មតាចំណី អាហារមានកម្រិតអាហាររូបត្ថម្ភខ្ពស់ ដូច្នោះវាសមស្របសម្រាប់សត្វដំរី ដែលមានការហត់ នឿយនិងធ្វើការហួសកម្លាំង។ អាហារគ្រាប់ៗមិនទាន់បានក្លាយជាអាហារ ដែលគេពេញ និយមនៅឡើយទេ ព្រោះវាមានតម្លៃខ្ពស់ បើប្រៀបធៀបជាមួយនឹងចំណីដទៃទៀត។

**ចេក** នៅពេលសត្វដំរីស៊ីចេកទុំ ក្រពះរបស់វាមានការងាយស្រួលក្នុងការរំលាយ ណាស់ ហើយចេកក៏មានកម្រិតអាហាររូបត្ថម្ភខ្ពស់ ដូច្នោះវាសមស្របសម្រាប់ដំរីឈឺ កូន ដំរី ដំរីផើម ដំរីដែលធ្វើការងារធ្ងន់ៗ និងដំរីចាស់ៗ។

**ប្រយ័ត្ន៖** បើឲ្យដំរីស៊ីចេកច្រើនពេក បណ្តាលឲ្យមានក្លិនស្អុយ និងលាមករាវៗ។

**អំពៅ** មានកម្រិតអាហាររូបត្ថម្ភខ្ពស់ណាស់ ដូច្នោះវាសមស្របសម្រាប់សត្វដំរី ដែលកំពុងធ្វើការលំបាកៗ និងសម្រាប់មេដំរី ដែលកំពុងបំបៅកូន។ មិនគួរឲ្យដំរីចាស់ស៊ីអំ ពៅទេ ព្រោះវាអាចបណ្តាលឲ្យបែកធ្មេញ ឬរហូតដល់ថ្នាក់ជ្រុះមកក្រៅទៀតក៏មានដែរ។

**ប្រយ័ត្ន៖** ប្រសិនបើដំរីស៊ីអំពៅជាចំណីអាហារច្រើនពេក ឬស៊ីញឹកញាប់ពេក ដើម អំពៅអាចបណ្តាលឲ្យដំរីឈឺមាត់ ឬក៏មានដំបៅក្នុងមាត់ថែមទៀត។

**អហារប៉ូតាស្យូម**

អាហារប៉ូតាស្យូមមានបរិមាណសារធាតុមួយចំនួនតិចតួច ក្នុងគោលបំណងដើម្បី បង្កើនឲ្យមានប្រសិទ្ធភាពពិសេសណាមួយ ដូចជានៅពេលគេចង់ប្រើថ្នាំ ដើម្បីធ្វើការព្យា បាលជម្ងឺអ្វីមួយ ដូចជាការសម្អាតពោះវៀន ធ្វើឲ្យសត្វដំរីស្រែកទឹក ឬធ្វើឲ្យវាយានចង់ស៊ី ចំណីអាហារជាដើម។

បាយដំណើបមិនមែនជាអាហារប៉ូរ៉ែកំលាំងទេ ប៉ុន្តែគេតែងប្រើវាជាញឹកញាប់ដើម្បី បញ្ជាក់ថ្នាំជំងឺ ឬសម្រាប់លាយបញ្ជាក់អាហារបំប៉នផ្សេងៗទៀត។ មួយលើកឲ្យតែពីមួយ ទៅប្រាំគីឡូក្រាមបានហើយ។

**ប្រយ័ត្ន៖** អ្នកមិនគួរឲ្យសត្វជំងឺស៊ីបាយដំណើប ដែលមិនសូវគ្រួនល្អទេ។ មិនត្រូវឲ្យ សត្វជំងឺអង្កាមទេ ព្រោះវាអាចធ្វើឲ្យជំងឺមានជម្ងឺទល់លាមក ពេលខ្លះអាចធ្វើឲ្យជំងឺស្លាប់ ទៀតក៏មានដែរ។

**អំពិលទុំ** គឺអាយជួសម្រូលអារម្មណ៍ និងមានចំណង់អាហារ។ វាធ្វើឲ្យជំងឺកាន់តែ ខ្លាំងហើយសមស្របល្អណាស់សម្រាប់ជំងឺ ដែលមានការហត់នឿយខ្លាំង បន្ទាប់ពីបានធ្វើ ការងារធ្ងន់ៗ។ ជាធម្មតាវាត្រូវដាក់អំបិលបន្តិចលាយជាមួយអំពិលទុំ។

**ប្រយ័ត្ន៖** យើងមិនត្រូវឲ្យជំងឺស៊ីអំពិលទុំច្រើនពេកទេ ព្រោះវាអាចបណ្តាលឲ្យជំងឺរា ក។ ដូច្នោះកុំអោយលើសពីមួយគីឡូក្រាម។

**អំបិលគ្រាប់** អាចធ្វើឲ្យសត្វជំងឺកើនចំណង់អាហារ ប្រសិនបើយើងប្រោះទឹកអំបិល លើស្មៅ ឬប្រសិនបើយើងយកអំបិលគ្រាប់លាយជាមួយអំពិលទុំ។

**ប្រយ័ត្ន៖** បើយើងឲ្យអំបិលគ្រាប់ដល់សត្វជំងឺក្នុងបរិមាណត្រឹមត្រូវ វាជួយបង្កើន ចំណង់អាហារ ប៉ុន្តែប្រសិនបើយើងអោយអំបិលច្រើនពេក វានឹងធ្វើអោយជំងឺស្រែកទឹក ខ្លាំងណាស់ ហើយនឹងធ្វើអោយជំងឺស្រវឹងភ្នែក និងមានដំណើរទ្រេតទ្រោត។

**អំបិលរ៉ែ** គឺដូចគ្នាទៅនឹងការផ្តល់ទៅឲ្យសត្វគោ និងក្របីដែរ។ មុនពេលដាក់ អំបិលរ៉ែឲ្យជំងឺ យើងគួរតែបំបែកដុំអំបិលជាបំណែកតូចៗ ឬត្រាំក្នុងទឹកសិន។ ជាមធ្យម ក្នុងរយៈពេលមួយខែ ឲ្យវាតែម្តងបានហើយ។

**ឡាំឡុំពិរុក្ខជាតិ** ដូចជាថ្នាំបុរាណ ម៉ុងតូសេង (ម៉ុងតូសេង គឺជាយីហោឱសថ បុរាណ) ដែលគេច្រើនប្រើសម្រាប់សត្វជំងឺអូសឈើនៅភាគខាងជើងប្រទេសថៃ។ ឱសថ បុរាណប្រភេទនេះ គឺជាភ្នាក់ងាររំញោចដំណើរ ដែលធ្វើសត្វជំងឺមានចំណង់អាហារ។

**ប្រយ័ត្ន៖** បើឲ្យថ្នាំប្រភេទនេះច្រើនពេក វាអាចបណ្តាលជំងឺឲ្យរាក។

# ការគ្រប់គ្រងជំងឺ

ការគ្រប់គ្រងសត្វជំងឺឲ្យបានពេញលេញល្អ គឺជាផ្នែកមួយដ៏សំខាន់នៃការងាររបស់ហ្គំដំរី។ ក្រៅពីការធានាថាការងារគ្រប់គ្រងនោះនឹងត្រូវធ្វើឲ្យបានត្រឹមត្រូវជាទីបំផុត និងមានប្រសិទ្ធភាពល្អ ការត្រួតពិនិត្យពេញលេញនោះក៏ត្រូវធានាបន្ថែមទៀតនូវសុវត្ថិភាពរបស់ហ្គំដំរី និងសុវត្ថិភាពរបស់មនុស្សដទៃទៀតដែលនៅក្បែរនោះ រួមទាំងសុវត្ថិភាពរបស់សត្វជំងឺផងដែរ។

ការត្រួតពិនិត្យសត្វជំងឺចែកចេញជាពីរប្រភេទ គឺនៅក្នុងកាលៈទេសៈធម្មតា និងនៅពេលសត្វជំងឺលែងស្តាប់បញ្ជា និងអាចបង្កគ្រោះថ្នាក់ដល់មនុស្ស (មិនមែនគ្រប់ពេលទេ តែអាចកើតឡើងម្តងម្កាល ជាពិសេសនៅពេលវាឡើងកចុះប្រេង) ជំងឺអាចរត់គេចខ្លួន ឬជួនកាលវាគ្រាន់តែស្ទូនស្ទោជ្រួលច្របល់។ ដើម្បីអាចគ្រប់គ្រងជំងឺឡើងវិញ យើងក៏មានឧបករណ៍ធម្មតា ដែលអាចយកមកប្រើប្រាស់បាន ប៉ុន្តែជារឿយៗ ត្រូវតែយកឧបករណ៍ពិសេសមកបំពេញបន្ថែមទៀត ដូចដែលមានពិពណ៌នានៅចុងបញ្ចប់នៃផ្នែកនេះ។

ការគ្រប់គ្រងសត្វជំងឺត្រូវពឹងផ្អែកទៅលើកត្តាទាក់ទងគ្នាចំនួន ៣ គឺ៖ (១) កម្រិតនៃការបណ្តុះបណ្តាលហ្គំដំរី(២) សម្ភារៈ ឬឧបករណ៍ដែលត្រូវយកមកប្រើប្រាស់(៣) វិធីប្រើប្រាស់ឧបករណ៍ទាំងនោះឲ្យបានល្អបំផុត។ បើមានភាពទន់ខ្សោយនៅក្នុងផ្នែកណាមួយនោះមានន័យថាវានឹងមានផលប៉ះពាល់ដល់សុវត្ថិភាព និងសុខភាពរបស់សត្វជំងឺ។

ចំពោះគុណភាពនៃការបណ្តុះបណ្តាលហ្គំដំរីវិញ មានសញ្ញាដែលគួរឲ្យព្រួយបារម្ភមួយចំនួន ដោយសារតែហ្គំដំរីនាសម័យបច្ចុប្បន្នកំពុងបាត់បង់ជំនាញជាច្រើនដែលធ្លាប់មានកាលពីសម័យចាស់។ កង្វះជំនាញនេះ ទំនងជាអាចនឹងលេចចេញជារូបរាងច្បាស់លាស់ក្នុងពេលអនាគតដ៏ខ្លីខាងមុខ ដែលនឹងបង្ហាញឲ្យឃើញថាការគ្រប់គ្រងសត្វជំងឺឡើងកចុះប្រេង កាន់តែចុះខ្សោយ ហើយដែលភាគច្រើនអាចធ្វើឲ្យមានគ្រោះថ្នាក់ថែមទៀតផង។ ការបណ្តុះបណ្តាលហ្គំដំរី គឺហួសពីវិសាលភាពនៃសៀវភៅនេះ។

**ឧបករណ៍**

ឧបករណ៍សម្រាប់ប្រើជាមួយសត្វដំរីទាំងអស់មានលក្ខណៈជាប្រពៃណី ដែលមានការវិវត្តជាច្រើនសតវត្សរ៍មកហើយ។ ការផ្លាស់ប្តូររបច្ចេកវិទ្យាចុងក្រោយនេះ គឺគេបានយកខ្សែផ្កា និងខ្សែពួរធ្វើពីរុក្ខជាតិ មកប្រើជំនួសច្រវាក់។

**កង្វែរ**

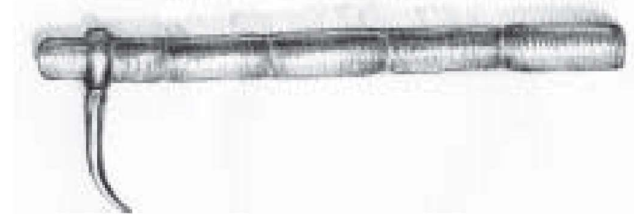

កង្វែរ គឺជាឧបករណ៍សំខាន់បំផុតសម្រាប់ហ្មដំរី។ ឧបករណ៍នេះត្រូវតែនៅជាមួយហ្មដំរីគ្រប់ពេលដែលគាត់នៅជាមួយដំរីរបស់គាត់ ហើយគាត់ក៏ត្រូវតែដឹងពីរបៀបប្រើវាដោយមិនបង្កឲ្យដំរីឈឺរឺបួស។ តាំងពីដំបូង គេតែងតែរំលឹកហ្មដំរីជាញឹកញាប់ថា គោលបំណងពិតប្រាកដនៃការប្រើកង្វែរ គឺមិនមែនដើម្បីបង្កឲ្យសត្វដំរីមានការឈឺចាប់នោះទេ ផ្ទុយទៅវិញយើងប្រើវា គឺគ្រាន់តែកំញើញដំរី ដើម្បីបញ្ជាវាឲ្យធ្វើតាមនូវអ្វីដែលដំរីបានហាត់រៀនរួចមកហើយ (ឈប់ បត់ធ្ងន់ បត់ស្តាំ លុតជង្គង់ ឈរស្ងៀម។ល។) កង្វែរមានដងឈើវែង ដែលមានប្រវែងប្រហែលពីរហត្ថ ដើម្បីឲ្យហ្មដំរីងាយស្រួលកាន់។

កង្វែរត្រូវតែមានទំហំសមរម្យល្មម និងរចនាឡើងតម្រូវទៅតាមដៃរបស់ហ្មដំរី និងលក្ខណៈធម្មជាតិរបស់ដំរី។ ក្បាលកង្វែរត្រូវតែណែនតឹងល្អ ហើយដងរបស់ត្រូវតែមាំ មិនងាយបាក់ ឬរអិលទេ។ ចុងកង្វែរមិនគួរឲ្យមុតស្រួចទេ ព្រោះវាងាយមុតចូលទៅក្នុងស្បែករបស់សត្វដំរី។

**ប្រយ័ត្ន៖** កុំវាយធ្វើបាបដំរី ជាពិសេសនៅលើក្បាលរបស់វា ដោយចុងកង្វែរ។ លើកលែងតែករណីបន្ទាន់បំផុត បើពុំនោះទេ មិនត្រូវដងកង្វែរវាយលើបរិវេណជុំវិញភ្នែក ឬចិញ្ចើមរបស់សត្វដំរីទេ ព្រោះទង្វើនេះអាចបង្កឲ្យមានរបួស និងពេលខ្លះអាចធ្វើឲ្យដំរីពិការភ្នែកទៀតផង។ មិនត្រូវប្រើចុងកង្វែរចាក់ចូលក្នុងរន្ធត្រចៀករបស់ដំរីទេ។

**កាំបិត**

ដូចជាកង្វែរដែរ ហ្នឹងត្រូវតែមានកាំបិតនេះ នៅជាប់នឹងខ្លួនរបស់គាត់គ្រប់ពេល លើកលែងតែនៅពេលជិះដំរី ដែលមានសុវត្ថិភាពបំផុត នៅក្នុងជំរុំទេសចរណ៍ (កាំបិត នោះអាចធ្វើឲ្យភ្ញៀវទេសចរមានកាត់យខ្លាច)។ នៅពេលចូលព្រៃកាំបិតនេះពិតជាចាំបាច់ ណាស់ក្នុងគ្រាមានអាសន្ន (ដូចជាក្នុងករណីដំរីអិលចុះពីលើភ្នំ ឬដីទួល) ហ្នឹងត្រូវ ការប្រើកាំបិតនេះ ដើម្បីកាត់ខ្សែពួរដែលចងរបស់ផ្សេងៗលើខ្នងដំរី។

មិនត្រូវប្រើកាំបិតនោះ ដើម្បីបញ្ជាគ្រប់គ្រងលើសត្វដំរីទេ លើកលែងតែនៅពេល ដែលហ្នឹងបានរហូតធ្លាក់កង្វែរពីដៃ ឬបាត់កង្វែរ ឬក៏នៅពេលមានអាសន្ន ដែលអាចមាន គ្រោះថ្នាក់ដល់ជីវិតមនុស្ស។ គោលបំណងចំបងនៃការប្រើប្រាស់កាំបិតនោះ គឺដើម្បីទុក កាត់ចំណីអាហារឲ្យដំរី ត្រួសត្រាយផ្លូវដើរ សម្រាប់ឲ្យហ្នឹងកាប់អុស។ល។

កាំបិតត្រូវតែទុកនៅក្នុងស្រោមមាំល្អ ប្រកបដោយសុវត្ថិភាព ប៉ុន្តែអាចដកយកមក ប្រើបានដោយងាយស្រួល។ កាំបិតគួរតែមានទំហំសមល្មម និងមានដង ដែលអាចឲ្យ យើងចាប់កាន់វាបានយ៉ាងរឹងមាំជាប់នៅក្នុងដៃ។

**ប្រយ័ត្ន៖** មិនត្រូវយកកាំបិតមកប្រើជំនួសកង្វែរទេ។ មិនត្រូវយកកាំបិតមកប្រើ ដើម្បីចាក់ ឬកាប់ទៅលើសត្វដំរីឡើយ។

**ខ្សែបង្ហូរត្រចៀក**

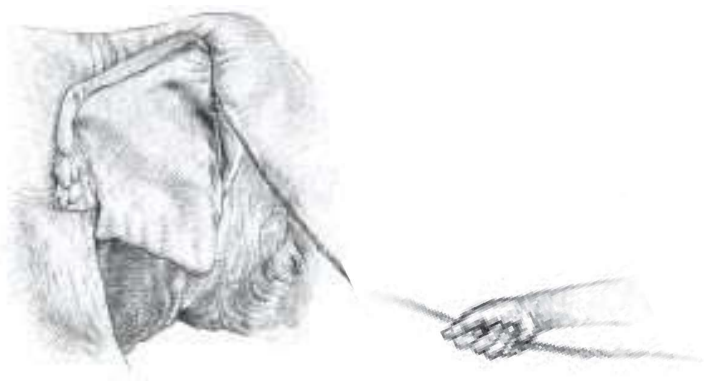

ខ្សែបង្ហាញរត្រចៀក គឺធ្វើអំពីដែក ដែលមានរាងដូចផ្ទៃសន្ទូច គេដាក់នៅពីទ្វីជុំវិញ ត្រចៀកសត្វដំរី ដោយមានខ្សែពួរតូចមួយ។ គេប្រើវាដើម្បីដឹកនាំសត្វដំរី ហើយសម្រាប់តែ ក្នុងរយៈពេលខ្លីទេ។ ខ្សែពួរសម្រាប់ដឹកមានប្រវែងពី ១ ទៅ ៣ ម៉ែត្រ ភ្ជាប់ទៅនឹងបង្ហាញ រត្រចៀកនៅពេលយើងទាញខ្សែថ្មមៗ ចុងដែកនោះចុះត្រចៀកស្រាលៗពីខាងក្រោយ ជា សញ្ញាប្រាប់សត្វដំរីឲ្យដើរទៅមុខ (ឬដើម្បីបញ្ឈប់សត្វដំរីឲ្យនៅស្ងៀមមួយកន្លែងនៅពេល ដែលយើងយកខ្សែនោះទៅចងជាប់នឹងបង្ហាញណាមួយ។

ខ្សែបង្ហាញរត្រចៀកមានប្រយោជន៍ណាស់ ជាពិសេស ក្នុងការបង្កើតកូនដំរីតូចៗឲ្យវា ចេះស្តាប់បញ្ជាដើរតាមហ្នឹងដំរី។ នៅពេលកូនដំរីចេះស្តាប់បញ្ជាហើយ យើងអាចដក បង្ហាញរត្រចៀកនោះចេញ នៅពេលដែលមិនត្រូវការ។ បង្ហាញរត្រចៀកមានសុវត្ថិភាពល្អ ឥតខ្លោះនិងមិនបង្កគ្រោះថ្នាក់ដល់សត្វដំរីទៀតផង បើយើងប្រើវាឲ្យបានត្រឹមត្រូវ។ ប៉ុន្តែ វាក៏អាច បណ្តាលឲ្យមានរបួសដែរ ប្រសិនបើយើងប្រើដោយធ្វេសប្រហែស។ អ្នកគ្រប់ គ្រងជំរុំត្រូវត្រួតពិនិត្យការប្រើប្រាស់បង្ហាញរត្រចៀកនេះយ៉ាងប្រុងប្រយ័ត្ន។

**ប្រយ័ត្ន៖** មិនត្រូវកញ្ជក់ខ្សែបង្ហាញរត្រចៀកខ្លាំងៗទេ។ មិនត្រូវប្រើខ្សែបង្ហាញរត្រចៀកលើ សត្វដំរីណាមួយ ក្នុងរយៈពេលយូរពេក ឬក៏យកសត្វដំរីទៅចងទុកចោលទេ។ ប្រសិនបើ សត្វដំរីមានការភ័យស្ងប់ស្ងា វាអាចនឹងធ្វើឲ្យដំរីឈឺខ្លាំង ឬអាចរងរបួសត្រចៀក។

**កងខ្លីង**





កងជើង គឺដូចជាខ្លោះដៃដៃរ ដោយមានខ្សែកងពីរ ភ្ជាប់គ្នាដោយសារកងធំមួយ។ កងជើង គេប្រើសម្រាប់ដាក់នៅលើជើងមុខរបស់សត្វដំរី ដើម្បីឲ្យវានៅស្ងៀមមួយកន្លែង សម្រាប់បន្ថយឈ្លៀន ឬដើម្បីកុំឲ្យវាដើរកន្លងកាត់វត្ថុ ឬឧបសគ្គធំៗ។ ពេលខ្លះគេប្រើ កងជើងដើម្បីកុំឲ្យសត្វដំរីដោយញីដោយឈ្មោលបាន។ គេអាចប្រើកងជើងដាច់តែឯង ឬក៏អាចចងភ្ជាប់ទៅនឹងខ្សែច្រវាក់បាន។

យើងត្រូវត្រួតពិនិត្យជើងដំរីយ៉ាងយកចិត្តទុកដាក់ជារៀងរាល់ថ្ងៃ ដើម្បីធានាថា កងជើងដែលបានប្រើនោះ ប្រាកដជាមិនបានបង្ករឲ្យសត្វដំរីមានរបួស។

**ប្រយ័ត្ន៖** កងជើងត្រូវតែគ្មានគែម ឬចុងមុតស្រួចទេ ព្រោះវាអាចធ្វើឲ្យរបួសជើងដំ រី។ កងជើងដំរីមិនត្រូវដាក់តឹងពេក (ព្រោះវាអាចធ្វើឲ្យជើងដំរីមានរបួស) ហើយក៏មិនមិន ត្រូវឲ្យវារលុះពេកដែរ (ព្រោះវាអាចរហូត ឬក៏ដំរីមិនស្តាប់បញ្ជា)។

**ប្រធានដំរី**

គេប្រើច្រវាក់ជើងសម្រាប់ដាក់ជាប់ទៅនឹងជើងម្ខាងរបស់សត្វដំរីមួយ (ជាធម្មតាគេ ដាក់វានៅជើងខាងស្តាំ) ហើយចុងច្រវាក់ម្ខាងទៀតទុកសម្រាប់ចងភ្ជាប់ទៅនឹងដើមឈើ ឬ បង្គោលណាមួយ។ នៅតាមជនបទ គេតែងប្តូរកន្លែងចងសត្វដំរីជារៀងរាល់យប់ គឺដើម្បី ឲ្យដំរីអាចស៊ីចំណីជារុក្ខជាតិដែលនៅជិតៗវា បែបនេះដំរីអាចទទួលបាននូវចំណី ដូចជា សត្វដំរីព្រៃដែរ។

ច្រវាក់ជើងត្រូវតែជាប់នឹងជើងដំរី ឬនៅក្បែរវាគ្រប់ពេល។ ច្រវាក់ជើងគឺជាគ្រឿង បរិក្ខារតែមួយគត់ ដែលអាចឲ្យដំរីទុកដំរីចោលបានមួយរយៈ ដោយគាត់អាចទុកចិត្ត បានថា ដំរីគាត់នឹងមិនរត់បាត់ ឬអាចបង្កឲ្យមានបញ្ហាឡើយ។

នៅពេលត្រូវទិញច្រវាក់ជើងដំរី យើងត្រូវគិតគូរពីគុណសម្បត្តិនៃបច្ចេកទេសចំ នួនបីយ៉ាង៖ (១) ប្រវែងច្រវាក់ (២) ទម្ងន់ / ទំហំច្រវាក់ និង (៣) គុណភាពច្រវាក់។

ប្រវែងច្រវាក់ដែលយើងយកមកប្រើសម្រាប់ដំរីពេញវ័យ នៅក្នុងបរិស្ថានធម្មជាតិ ឬទីធ្លាទូលាយ ត្រូវមានប្រវែងចន្លោះពី ២០ ទៅ ៣០ ម៉ែត្រ។ ចំពោះកូនដំរី គេច្រើនតែប្រើ ប្រវែងប្រហែលពី ១២ ទៅ ១៥ ម៉ែត្រ។ នៅពេលយើងត្រូវការបង្ខំសត្វដំរី នៅក្នុងទីណា មួយ ខ្សែច្រវាក់នឹងអាចខ្ចីជាងនោះ។ ជាការពិតណាស់ ខ្សែច្រវាក់វែងក៏យើងអាចប្រើ

បង្រួញឲ្យខ្លីក៏បានដែរ គឺយើងយកចុងវាទៅចងក្លាប់នឹងបង្គោល ហើយទុកប្រវែងដែល នៅសល់ពីបង្គោលទៅសត្វដំរីតាមតម្រូវការរបស់យើង។

ទម្ងន់ ឬទំហំរបស់ច្រវាក់ជើង យើងអាចពិពណ៌នាតាមរយៈអង្កត់ផ្ចិតរបស់ច្រវាក់ មួយកង់ៗ។ ឯកតារង្វាស់គិតជាហ៊ិនឬ ១/៨ អ៊ីញ [៣.៥ ម.ម]។ ទំហំធម្មតា ដែលយើងយក មកប្រើសម្រាប់ដំរីពេញវ័យគឺ ៤ ហ៊ិន ឬ ១/២ អ៊ីញ [១០,៤ ស.ម]។ ពេលខ្លះយើងអាចប្រើ ច្រវាក់ធ្ងន់ៗជាងនេះ ជាមួយសត្វដំរីណា ដែលចង់តស៊ូផ្តាច់ច្រវាក់របស់វា។ យើងយក ច្រវាក់ស្រាលមកប្រើជាមួយសត្វដំរីស្ងួតៗ ដែលមិនផ្តាច់ច្រវាក់របស់វា។ ចំពោះកូនដំរីវិញ តាមធម្មតា គឺច្រវាក់ ២ ហ៊ិន ឬ ១/៤ អ៊ីញ [៧ ម.ម]។ ខ្សែច្រវាក់ស្រាលជាងនេះ គឺកាន់តែល្អ សម្រាប់ដំរី ព្រោះសត្វដំរីនឹងមិនត្រូវការប្រើកម្លាំងច្រើនក្នុងការអូសខ្សែច្រវាក់នោះ ហើយ ក៏មិនធ្វើឲ្យសត្វដំរីងាយរងរបួសជើង និងកជើងបានដែរ។

ភាគច្រើន គុណភាពច្រវាក់ វាអាស្រ័យលើតម្លៃ។ ច្រវាក់ល្អបំផុត ផលិតនៅបណ្តា ប្រទេសលោកខាងលិច ដែលធ្វើពីលោហៈដ៏ល្អ ហើយការផ្សារដែកក្លាប់តំណនីមួយៗ ក៏ មានស្តង់ដារខ្ពស់បំផុតដែរ។ ខ្សែច្រវាក់ដែលមានគុណភាពល្អមានតម្លៃថ្លៃណាស់។ ខ្សែ ច្រវាក់ផលិតក្នុងស្រុក និងនៅតាមតំបន់មានតម្លៃថោកជាង ប៉ុន្តែដែក និងការផ្សារក្លាប់ តំណនីមួយៗមានគុណភាពអន់។ វានាំឲ្យមានភាពស្មុគស្មាញខ្លាំងណាស់ នៅពេលយើង ទិញវាយកមកប្រើប្រាស់។ ខ្សែច្រវាក់ដែលមានគុណភាពទាប មានតម្លៃថោកជាង តែប្រើ បានតែក្នុងរយៈពេលខ្លី ឆាប់ខូចជាងច្រវាក់ដែលមានគុណភាពល្អ ដែលយើងអាចប្រើ បានអស់មួយជីវិត។ ខ្សែច្រវាក់ដែលមានគុណភាពខ្ពស់ ជាប់ល្អ យើងមិនបាច់ទិញយក ទំហំធំពេកទេ ហើយស្រាលជាង ងាយស្រួលយកមកពាក់លើខ្លួនដំរី។ ច្រវាក់ដែលមាន គុណភាពខ្ពស់មិនងាយនឹងខូច ឬដាច់ទេ ហើយវាអាចជួយសង្គ្រោះម្ចាស់ដំរីពីការបង់ ប្រាក់សំណង នៅពេលសត្វដំរីរបស់គាត់ដាច់រួចទៅស៊ីដំណាំគេ ឬអាចបង្កឲ្យមានការ បាត់បង់អាយុជីវិតមនុស្សជាដើម។

កត្តាផ្សេងៗដែលត្រូវយកមកពិចារណានៅពេលត្រូវទិញ ឬសម្រេចចិត្តជ្រើសរើស ខ្សែច្រវាក់ណាមួយដែលត្រូវយកមកប្រើ រួមមានទំហំដំរី ថាតើវាតែងប៉ុនប៉ងផ្តាច់ច្រវាក់ ដែលចង់វាដែរឬទេ (សូមមើលទំព័រទី ៥៣) និងបរិស្ថានដែលដំរីត្រូវចង់ដាក់ច្រវាក់ ជា

ពិសេសទាក់ទងនឹងចំណីអាហារ។ ចំពោះសត្វដំរី ដែលគេដាក់ប្រាក់វានៅកន្លែងណាមួយ ដែលមានចំណីអាហារ និងទឹកគ្រប់គ្រាន់ ភាគច្រើនវាមិនចង់ផ្តាច់ប្រាក់របស់វាទេ។ ប៉ុន្តែបើដំរីឃ្នាន ឬស្រែកទឹក គឺនៅពេលដែលមានចំណីអាហារ ឬទឹកមិនគ្រប់គ្រាន់នៅកន្លែងដែលគេដាក់ប្រាក់វា ពេលនោះសត្វដំរីអាចនឹងព្យាយាមផ្តាច់ប្រាក់វា។ បញ្ហាទាំងអស់នេះ ហ្នឹងវិជើងចាស់ គាត់ដឹងសព្វគ្រប់អស់ហើយ លើកលែងតែហ្នឹងវិជើង ដែលពួកគាត់មិនទាន់ដឹងឲ្យបានគ្រប់ជ្រុងជ្រោយនៅឡើយទេ។

**គុណប្រយោជន៍នៃប្រាក់** លើមធ្យោបាយដែលត្រូវប្រើប្រាស់ សម្រាប់ចង់សត្វដំរីគឺមានច្រើនលើសលប់។ ខ្សែប្រាក់មិនលូត ឬរួមនៅពេលវាត្រូវកំដៅ ឬសំណើម។ នៅពេលដែលយើងជ្រើសរើសខ្សែប្រាក់ឲ្យបានត្រឹមត្រូវ គឺវាពិតជាល្អប្រើជាងខ្សែផ្សេងៗទៀតទាំងអស់។ ប្រាក់មិនដូចខ្សែពួរ ឬខ្សែលួសទេ គឺប្រាក់មិនងាយធ្វើឲ្យសត្វដំរីមានរបួសស្នាមទេ និងមិនងាយនឹងរមួល ឬមិនងាយវែងវែកជាប់នឹងដើមឈើ ឬថ្មទៀតផង។ ប្រាក់ប្រើជាប់បានយូរជាងខ្សែផ្សេងៗទៀតទាំងអស់។

**គុណវិបត្តិនៃប្រាក់** គឺយើងត្រូវការចំណាយថវិកាច្រើនជាងការប្រើប្រាស់ខ្សែពួរ និងខ្សែផ្សេងៗទៀត ហើយប្រាក់ធ្ងន់ជាងខ្សែផ្សេងៗទៀតទាំងអស់។ ប្រាក់អាចចម្លងចរន្តអគ្គិសនីបាន ហើយនៅពេលប៉ះនឹងចរន្តអគ្គិសនី វាអាចធ្វើឲ្យឆក់បាន។ ប្រសិនបើយើងត្រូវការយកខ្សែប្រាក់មកចង់រុំឲ្យលើខ្នងដំរី វាពិបាកកាត់ជាងខ្សែពួរ។ ទោះបីជាមានគុណវិបត្តិទាំងនេះក៏ដោយ ក៏ប្រាក់នៅតែជាជម្រើសដ៏ល្អបំផុតមួយ ទាំងសម្រាប់មនុស្ស និងសម្រាប់សត្វដំរី។

**ប្រយ័ត្ន៖** នៅពេលត្រូវដឹកដំរីពីកន្លែងមួយទៅកន្លែងទៀត ជាពិសេសនៅពេលយប់ត្រូវយកដំរីទៅដាក់កន្លែងចង់ទុក និងពេលថ្ងៃត្រូវយកដំរីទៅកាន់កន្លែងធ្វើការ មិនត្រូវឲ្យដំរីអូសប្រាក់នៅជាប់នឹងជើងវាទេ។ ទម្ងន់ប្រាក់ធំ ហើយដែលមានបណ្តោយពី ២០ ទៅ ៣០ ម៉ែត្រ អាចធ្វើឲ្យដំរីគ្រុច ឬថ្លោះកជើងរបស់វាបាន (ប្រសិនបើយើងធ្វើបែបនេះញឹកញាប់ពេក វានឹងបណ្តាលឲ្យប្រាក់សឹកអស់មុនអាយុផងដែរ)។ ប្រសិនបើជាដំរីអិលវិញ ខ្សែប្រាក់អាចវែងជើង ដែលអាចបណ្តាលឲ្យសត្វដំរីមានគ្រោះថ្នាក់។ មានករណីលើកលែងតែមួយគត់ ចំពោះការហាមទុកប្រាក់នៅជាប់នឹងជើងដំរីឲ្យវាដើរអូស

គឺដើម្បីអនុវត្តវិធានការសុវត្ថិភាពជាមួយសត្វដំរីណាមួយ ដែលអាចបង្កគ្រោះថ្នាក់ នៅពេលវាចង់វាយប្រហារហួរបស់វា ដែលកំពុងដើរក្បែរនោះ។ ប្រាក់នឹងជួយកាត់បន្ថយល្បឿនរបស់សត្វដំរីបានយ៉ាងខ្លាំង។

យើងគួរតែយកប្រាក់ទៅដាក់ពាក់នៅលើកញ្ជីងក ដោយទុកឲ្យចុងប្រាក់ធ្លាក់ចុះមកក្រោមក្រោមស្នា ដោយមានប្រវែងស្មើគ្នា។

មានគន្លឹះពីរ ដែលយើងនឹងត្រូវការវាយកមកប្រើជាមួយប្រាក់ គឺគន្លឹះជាប៊ូឡុងដែលមានរាងជាអក្សរ "U" និងគន្លឹះជាទំពាក់វិល។ លើសពីនេះទៀត យើងនៅត្រូវការឧបករណ៍ផ្សេងទៀតដូចជាកង្រែកាត់ដែក និងរណារអាវដែក ដែលត្រូវតែមាននៅគ្រប់កន្លែងទាំងអស់។ ចៀសមិនផុតទេ នៅពេលខ្លះ ប្រាកដជាមានសត្វដំរីណាមួយវ៉ៃឆ្នើនប្រាក់របស់វា (ដូចគ្នានេះដែរចំពោះខ្សែពួរ) ហើយប្រសិនបើយើងមិនមានសម្ភារៈយកមកប្រើសម្រាប់ដោះ ឬកាត់ប្រាក់ឲ្យបានទាន់ពេលវេលាទេ ដំរីនោះអាចនឹងមានរបួស ឬអាចរហូតដល់ស្លាប់ទៀតផងក៏អាចមានដែរ។

**ប៊ូឡុងរាងអក្សរ "U"**

ប៊ូឡុងរាងអក្សរ "U" ពីរត្រូវបានគេយកមកប្រើ នៅពេលគេត្រូវការចងដំរី។ ប៊ូឡុងមួយសម្រាប់ខ្នាស់ប្រាក់ចងក្លាប់ជុំវិញជើងដំរី និងមួយទៀតសម្រាប់ខ្នាស់ប្រាក់ចងក្លាប់ជុំវិញដើមឈើ ឬសសរគ្រឹះ។ ប៊ូឡុងរាងអក្សរ "U" ត្រូវតែមានទំហំ និងកម្លាំងយ៉ាងហោចណាស់ ក៏ឲ្យបានស្មើនឹងប្រាក់ដែរ។ ប្រាក់ល្អ រឹងមាំខ្លាំង ក៏ត្រូវការប៊ូឡុងល្អរឹងមាំដូចគ្នាដែរ (ប៊ូឡុងក៏ដូចជាប្រាក់ដែរ គឺមានគ្រប់ទំហំគិតជាហ៊ុន ប៉ុន្តែវាប្រែប្រួលទៅតាមគុណភាពលោហៈ ដែលគេយកមកផលិតវា ហ្នឹងត្រូវមានការប្រុងប្រយ័ត្នខ្ពស់ចំពោះគុណភាពប៊ូឡុងនេះ។)

ប៊ូឡុងរាងអក្សរ "U" មានវិសសម្រាប់មូលចូលក្លាប់ក្នុងរន្ធ។ ផ្នែកនេះគឺជាចំណុចខ្សោយរបស់ប៊ូឡុងរាងអក្សរ "U" ហើយនៅពេលដែលខ្សែវីសរលុង ឬសឹកអស់ យើងត្រូវតែដកវាចេញ ហើយដាក់ថ្មីជំនួសវិញជាបន្ទាន់ ព្រោះថាប៊ូឡុងមិនសូវថ្លៃទេ។ ហ្នឹងវិដែលល្អតែងតែមានប៊ូឡុងពី ១០ ទៅ ១៥ គ្រាប់ទុកសម្រាប់ផ្លាស់ប្តូរ។

**ប្រយ័ត្ន៖** សត្វដំរីខ្លះឆ្ងាត់វៃពូកែណាស់ គឺវាអាចយកប្រមោយរបស់វាដោះពន្លា គន្លឹះនោះចេញវិញបាន (ទោះបីជាជើងរបស់វាមានដាក់ប្រាក់ ចាប់ប៊ូឡុងរាងអក្សរ "U" យ៉ាងមាំហើយក៏ដោយ។ ជាមួយនឹងសត្វដំរីប្រភេទនេះ ហ្នឹងត្រូវតែបត់គន្លឹះសុវត្ថិភាព របស់ប៊ូឡុងរាងអក្សរ "U" នេះឲ្យបានត្រឹមត្រូវជាទីបំផុត។

**គន្លឹះទំពក់វិល**

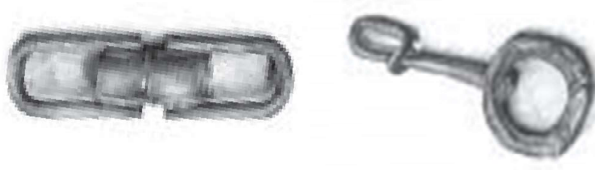

គន្លឹះទំពក់វិល គឺជាឧបករណ៍មួយធ្វើពីលោហៈមានទំពក់ចោះដាក់នៅចំកណ្តាល កង់ប្រាក់។ គន្លឹះទំពក់វិលត្រូវដាក់ភ្ជាប់ជាមួយប្រាក់ ដែលខាងចុងរបស់វាអាចវិលចុះ វិលឡើងជុំវិញកង់បានដោយស្រួល។ គន្លឹះទំពក់វិលក៏ដូចជាប៊ូឡុងរាងអក្សរ "U" ដែរ គឺ ត្រូវតែរឹងមាំ ឬខ្លាំងជាងខ្សែប្រាក់ទៅទៀត បើពុំនោះទេ វានឹងធ្វើឲ្យប្រាក់ខ្សោយ។ គន្លឹះ ទំពក់វិលមិនចាំបាច់ដាក់ឲ្យមាននៅគ្រប់ប្រាក់ទេ ប៉ុន្តែវាចាំបាច់នៅពេលដែលសត្វដំរី មិនមានសណ្តាប់ធ្នាប់នៅមិនស្ងៀម ហើយជាពិសេសនៅពេលដំរីចុះប្រេង ឬប៉ះចំដំរីកាច ព្រោះថាពេលខ្លះហ្នឹងវាមិនអាចទៅក្បែរដំរីបានទេ។ គោលបំណងនៃការប្រើគន្លឹះទំពក់ វិល គឺដើម្បីការពារកុំឲ្យសត្វដំរីផ្តាច់ប្រាក់បាន ដោយវាអាចធ្វើឲ្យប្រាក់គាំងមូរចូលគ្នា ហើយវាអាចទាញដាច់បានដោយងាយ។

ចំណុចខ្សោយបំផុតរបស់ប្រាក់ គឺនៅត្រង់មុខតំណភ្ជាប់ពីកង់មួយទៅកង់មួយ ទៀតរបស់ខ្សែប្រាក់។ ជាធម្មតាភាពរឹងមាំបំផុតរបស់វា គឺរង្វង់មូលរបស់កង់ក្នុងប្រាក់ និងមុខតំណរបស់វា ដែលតភ្ជាប់ទៅកង់មួយផ្សេងទៀត ប្រសិនបើមានមុខតំណណាមួយ ផ្សារមិនបានល្អ កង់មួយនោះនឹងរលា ហើយធ្វើឲ្យប្រាក់ងាយស្រួលនឹងទាញផ្តាច់។

យើងត្រូវបញ្ជាឲ្យជាងធ្វើគន្លឹះទំពក់វិលសម្រាប់ដំរីរបស់យើង ពីព្រោះគ្មាននណា ផលិតវាដាក់លក់នៅលើទីផ្សារជាលក្ខណៈពាណិជ្ជកម្មទេ។ គន្លឹះទំពក់វិលក៏ដូចជារបស់ ផ្សេងៗទៀត ដែលយើងធ្លាប់ប្រើជាមួយនឹងគោ ក្របីដែរ ដូច្នោះយើងអាចខ្ចីគេមួយយក

មកធ្វើជាគំរូបាន។ គន្លឹះទំពាក់វិលសាមញ្ញ និងមានតម្លៃថោក គេអាចផលិតនៅតាមរោង ជាងដែកបាន។ ឧទាហរណ៍ពីរខាងលើបង្ហាញម៉ូតូមួយបែបទំនើប និងមួយទៀតតាម បែបបុរាណ។

**ប្រយ័ត្ន៖** គន្លឹះទំពាក់វិលត្រូវតែមានភាពរឹងមាំល្អ និងរលោងល្អ គឺមិនត្រូវឲ្យមានគែម ស្រួចមុតទេ។ គន្លឹះទំពាក់វិលត្រូវតែអាចបង្វិលបានដោយសេរី និងងាយស្រួល ដូច្នោះ ហើយទើបហ្នឹងត្រូវតែពិនិត្យមើលវាជារៀងរាល់ថ្ងៃ និងដាក់ប្រេងនៅពេលចាំបាច់ ជា ពិសេសនៅមុន និងក្រោយពេលប្រើប្រាស់។

**ខ្សែ និងខ្សែពួរ**

ខ្សែពួរមានច្រើនប្រភេទ។ ពេលខ្លះគេប្រើខ្សែពួរដើម្បីចងដំរី ឬគ្រប់គ្រងចលនា របស់វា ប៉ុន្តែការប្រើប្រាស់ខ្សែពួរត្រូវបានកំណត់ជាពិសេសចំពោះកូនដំរី។ ខ្សែពួរប្រភេទ ខ្លះមានលក្ខណៈបែបបុរាណ ប៉ុន្តែមានខ្សែពីរប្រភេទទៀត គឺខ្សែល្អស និងខ្សែនីឡុង ដែលជាការច្នៃប្រឌិតបែបទំនើប ដែលទាមទារឲ្យមានការប្រុងប្រយ័ត្នក្នុងការប្រើប្រាស់ គឺ ត្រូវប្រើវាសម្រាប់តែរយៈពេលខ្លីបានហើយ ព្រោះវាមានសមត្ថភាពបណ្តាលឲ្យសត្វដំរីរង របួសធ្ងន់ធ្ងរបាន។

ខ្សែមានគុណសម្បត្តិ និងគុណវិបត្តិជាច្រើន បើប្រៀបធៀបទៅនឹងច្រវាក់ ប៉ុន្តែ កត្តាទាំងនេះខុសគ្នាទៅតាមប្រភេទរបស់ខ្សែ ដែលយើងយកមកប្រើ។

ខ្សែពួរស្រក់ដូងធ្វើពីសរសៃស្រក់ដូង ដូច្នោះនៅពេលថ្មីវាវឹងខ្លាំងណាស់។ ទំហំខ្សែ ពួរដូងដែលយើងយកមកប្រើជាមួយដំរីមានចាប់ពី ២ ដល់ ៤ ហុន [១/៤ ដល់ ១/២ អ៊ីញ ឬ .៧ ទៅ ១,៤ ស.ម។] ។ ខ្សែពួរស្រក់ដូងភាគច្រើន គេប្រើដើម្បីចងផ្នែករាងកាយដូចជា ជើងកន្ទុយ និងប្រមោយសត្វដំរីនៅក្នុងពេលហ្វឹកហាត់។

**លក្ខណៈសម្បត្តិល្អ៖** បន្ទាប់ពីប្រើបានមួយរយៈ ខ្សែពួរស្រក់ដូងប្រែមកជាទន់ ហើយងាយស្រួលប្រើណាស់ គឺយើងអាចជឿទុកចិត្តបាន ដូច្នោះវាមិនបង្កឲ្យមានរបួស ស្នាមច្រើនដល់សត្វដំរី ដូចប្រភេទខ្សែផ្សេងៗទៀតទេ។ នៅពេលវាស្ងួត ខ្សែពួរស្រក់ដូង មិនរួញ ឬយឺតទេ។

**លក្ខណៈសម្បត្តិមិនល្អ៖** ខ្សែពួរស្រកីដូងមានតម្លៃថ្លៃ ហើយពិបាករកទិញ។ វា ងាយនឹងពុកផុយយ៉ាងឆាប់រហ័ស ដូច្នោះយើងត្រូវតែថែរក្សាវាឲ្យបានត្រឹមត្រូវ។ នៅពេល ខ្សែពួរស្រកីដូងសើម វាអាចយឺតវែង ហើយវាអាចរួញខ្លីនៅពេលវាស្ងួត ដែលជាហេតុ អាចបង្កឲ្យសត្វដំរីរងរបួសបាន។

**ខ្សែនីឡុងធ្វើពីសរសៃសំយោគ** ហើយមានទំហំចាប់ពីមួយហុន (១/៨ អ៊ីញ ឬ ៣.៥ ម.ម ឡើងទៅ។ ខ្សែនីឡុងមានប្រយោជន៍ខាងផ្នែកជាប់បានល្អ ប៉ុន្តែមិនគួរយកខ្សែប្រ ភេទនេះមកចងក្រវ៉ាត់រឹតលើខ្នងដំរីទេ ព្រោះវាអាចបង្កឲ្យមានរបួសធ្ងន់ធ្ងរដល់ដំរី។ ជាអកុសល ហ្នឹងដំរីមិនល្អ និងគ្មានបទពិសោធន៍មួយចំនួន បានយកខ្សែប្រភេទនេះមកប្រើ ក្នុងការបង្ខិតបង្ខំដំរី ដែលបណ្តាលឲ្យមានស្នាមរបួសស្នាមដល់ដំរី។ ប្រសិនបើកាលៈ ទេសៈតម្រូវឲ្យប្រើខ្សែនីឡុងជាបណ្តោះអាសន្នដើម្បីបង្ខំដំរី យើងត្រូវតែត្រួតពិនិត្យ មើលសត្វដំរីឡើងវិញជាញឹកញាប់ ព្រោះបើទុកយូរពេក វាអាចនឹងបង្កឲ្យមានរបួសស្នាម ដល់សត្វដំរី។

**លក្ខណៈសម្បត្តិល្អ៖** ខ្សែនីឡុងមានអាយុកាល និងប្រើបានយូរ ហើយងាយស្រួល ថែទាំ ព្រមទាំងមានតម្លៃថោក និងងាយស្រួលរក។ នៅពេលសើមខ្សែនីឡុង មិនលាតនិង រួញទេ។

**លក្ខណៈសម្បត្តិមិនល្អ៖** ខ្សែនីឡុងមានលក្ខណៈរឹង អាចធ្វើឲ្យមានសំណឹក និង ងាយបង្កឲ្យមានស្នាមរបួស។ ម្យ៉ាងទៀតនៅពេលយើងប្រើវាយូរៗទៅ ខ្សែនីឡុងកាន់តែ រឹងទៅៗ។ នៅពេលហួសកាលបរិច្ឆេទផុតកំណត់ វានឹងងាយដាច់ណាស់។

**ខ្សែកាប** គឺជាខ្សែពួរដែលធ្វើពីសរសៃល្អស ជាប់ខ្លាំងជាងច្រវាក់។ ខ្សែកាបល្អបំផុត សម្រាប់យកមកប្រើនៅពេលមានអាសន្ន ដូចជានៅពេលដែលសត្វដំរីអាចបង្កគ្រោះថ្នាក់ ហើយយើងត្រូវការឃាត់បង្ខំវាទុកមួយរយៈសិន ជាពិសេសនៅពេលដែលច្រវាក់ដាច់ ឬគ្មានច្រវាក់។ យើងមិនត្រូវប្រើប្រាស់ខ្សែកាបលើសពីមួយថ្ងៃទេ ហើយនៅពេលយើង យកខ្សែកាបមកដាក់ជើងដំរី យើងត្រូវតែត្រួតពិនិត្យឡើងវិញឲ្យបានញឹកញាប់ និង ដោយប្រុងប្រយ័ត្ន។ ត្រូវឧស្សាហ៍ប្តូរខ្សែកាបនៅជើងខាងមុខ ពីជើងមួយទៅជើងមួយ ទៀត ដើម្បីកាត់បន្ថយឱកាសនៃការរងរបួសដល់ដំរី។

ការប្រើប្រាស់ខ្សែកាបត្រូវស្ថិតនៅក្រោមការត្រួតពិនិត្យយ៉ាងយកចិត្តទុកដាក់ នៅពេលដឹកដំរីចូលទៅទឹកនៃដំរីដែលវាមិនចង់ចូល ឬពិកនៃដំរីដែលវាមិនចង់ចាកចេញ។

**លក្ខណៈសម្បត្តិល្អ៖** ខ្សែកាបរឹងមាំមិនគួរឲ្យជឿ ហើយវាមានតម្លៃថោកណាស់ យើងអាចរកបានយ៉ាងងាយស្រួល។

**លក្ខណៈសម្បត្តិមិនល្អ៖** ខ្សែកាបងាយនឹងធ្វើឲ្យដាច់សាច់ណាស់។ នៅពេលយើងប្រើខ្សែកាបដើម្បីក្រវ៉ាត់ ឬចងដំរី ខ្សែកាបអាចរមួល និងធ្វើឲ្យដំរីពិបាកដើរ ហើយពេលខ្លះវាអាចបង្កឲ្យមានគ្រោះថ្នាក់ថែមទៀតផង។ ខ្សែកាបងាយនឹងដាច់ចេញសរសៃលួសមកក្រៅណាស់ ដែលអាចមុតចូលទៅក្នុងស្បែកដំរី។

**ខ្សែពួរក្រចៅ** ធ្វើពីសរសៃអំបោះរុក្ខជាតិមួយប្រភេទហៅថាថ្លៃ ឬក្រចៅ ដែលមានលក្ខណៈស្រដៀងនឹងខ្សែពួរស្រកីដូងដែរ។ វាមិនដែលក្រាស់ជាង ៤ ហ៊ុន (១/២ អ៊ីញឬ ១,២ សង្កីម៉ែត្រ) និងមិនដែលវែងជាង ៦ ហ្វីតទេ (ស្មើនឹង ១,៨ ម៉ែត្រ)។ គេប្រើខ្សែពួរក្រចៅនេះសម្រាប់ចងជើង និងចងសម្ភារៈផ្សេងៗដូចជាក្រណាត់ ជាលក្ខណៈភ្ជាប់ទៅនឹងខ្លួនរបស់សត្វដំរី។

**ខ្សែផ្តៅ** គឺរលោង និងមិនងាយរមួល ដូច្នេះគេប្រើវាសម្រាប់ចងលើខ្លួនដំរីព្រោះវាមានលក្ខណៈល្អ ដោយអាចពង្រីកបាន។ ផ្តៅដែលមានអង្កត់ផ្ចិតតូចពេក អាចកប់ចូលទៅក្នុងសាច់ដំរី ហើយបណ្តាលឲ្យមានស្នាមរបួសជ្រៅៗ ដូច្នេះនៅពេលយកផ្តៅចងដំរី យើងគួរតែយកវាច្រើនសរសៃមកក្រងដាក់បញ្ចូលគ្នាដើម្បីឲ្យវាក្រាស់។

**ជំរឿនលម្អិតប្រឆាំងមេសា**

ជំរឿនភាគច្រើនចូលចិត្តព្យាយាមម្តងហើយម្តងទៀត ដើម្បីផ្តាច់ប្រាក់របស់វា ក្នុងការប៉ុនប៉ងស្វែងរកសេរីភាព។ សត្វដំរីខ្លះដែលគ្រាន់តែចង់ផ្តាច់ប្រាក់វា មិនមានគ្រោះថ្នាក់ទេ ប៉ុន្តែភាគច្រើនវាអាចកាច ហើយអាចបង្កឲ្យមានគ្រោះថ្នាក់ដល់មនុស្សទៀតផង។

យើងអាចយល់បានថាការប៉ុនប៉ងរបស់សត្វដំរីបែបនេះ គឺគ្រាន់តែជាការព្យាយាមចង់បានសេរីភាព ប៉ុន្តែហ្នឹងវិក៏ត្រូវតែព្យាយាមបញ្ឈប់ពួកវា ពីព្រោះដំរីដែលរួចពីចំណងអាចបង្កការខូចខាតយ៉ាងធ្ងន់ធ្ងរដល់ទ្រព្យសម្បត្តិ ដំណាំ និងដល់មនុស្សទៀតផង។



ចំពោះសត្វដំរីណាដែលព្យាយាមផ្តាច់ច្រវាក់រត់គេចខ្លួន ក្រៅពីអាចបង្កគ្រោះថ្នាក់ ដល់មនុស្ស វាក៏អាចបង្កឲ្យមានរបួសធ្ងន់ធ្ងរដល់ខ្លួនវាផងដែរ។ ដំរីខ្លះយកប្រមោយវាកាន់ ច្រវាក់មួយកង់ទៅជាមួយ ហើយវាយកច្រវាក់នោះវាយវែងទៅលើវត្ថុផ្សេងៗ ដែល នៅក្បែរវាថែមទៀតផង។ បច្ចេកទេសទូទៅរបស់សត្វដំរីគឺវាយកច្រវាក់ពីទ្វេលើខ្លួនវា លើ ភ្នែក លើប្រមោយ លើក្បាល ហើយបន្ទាប់មកវាចាប់ផ្តើមទាញច្រវាក់។ ពេលខ្លះដំរីថយ ហើយប្រឹងបញ្ជូញកម្លាំងដើម្បីសាកល្បងទាញសសរ ឬគ្រឹះដែលចង់ច្រវាក់របស់វា។ ពេលនោះភាគច្រើនអាចនឹងមានស្នាមជាំ ស្នាមដាច់រលាត់ គ្រុចកជើង បាក់ភ្នែក ថែម ទាំងអាច ស្លាប់ខ្លួនវាទៀតផងក៏បាន។ ដំរីខ្លះទៀតប្រឹងខាំច្រវាក់រហូតទាល់តែបាក់ ធ្មេញខ្លួនវាទៀតផងក៏មានដែរ។

វិធីល្អបំផុតដើម្បីដោះស្រាយបញ្ហានេះ នឹងកុំឲ្យដំរីរងរបួសដោយច្រវាក់ គឺយើង ត្រូវព្យាយាមឲ្យអស់ពីសមត្ថភាព ដើម្បីធានាមិនឲ្យវាកើតឡើងបាន តាំងពីដំបូង៖

ត្រូវប្រុងប្រយ័ត្ន ជាពិសេសជាមួយដំរី ដែលធ្លាប់មានប្រវត្តិផ្តាច់ច្រវាក់។ សត្វដំរី អូសឈើហ៊ុបអាចក្លាយជាអ្នកជំនាញពិតៗ ក្នុងការផ្តាច់ច្រវាក់នេះ។

កុំប្រើច្រវាក់មិនត្រឹមត្រូវ (ឬប្តូរឡើងវិញអក្សរ "U" និងគន្លឹះទំពាក់វិលមិនល្អ) ដូចជា អន់ពេក តូចពេក ឬសឹករេចវិលពេក។ សត្វដំរីជាច្រើនតែងដឹងពីចំណុចខ្សោយរបស់ច្រ វាក់ ហើយចង់សាកល្បងទាញផ្តាច់ច្រវាក់។ ប៉ុន្តែបើច្រវាក់ខ្លាំងជាង វាក៏នៅសម្ងៀមទៅ វិញ។

ប្រសិនបើចំណុចគល់សម្រាប់ចង់ច្រវាក់នោះមានភាពផុយស្រួយ ដូចជាដើមឈើ នោះតូចពេក ឬសសរគ្រឹះផុយពេក សត្វដំរីជាច្រើននឹងដឹងពីភាពទន់ខ្សោយទាំងនោះ ហើយពួកវានឹងព្យាយាមទាញច្រវាក់។

កុំចង់ដំរីឲ្យវាសម្រាកនៅក្បែរកន្លែង ដែលមានការរំខាន ព្រោះអាចធ្វើឲ្យសត្វដំរី ខឹង ដូចជានៅជិតកន្លែងដែលមានសម្លេងខ្លាំងៗ មានអ្នកចម្លែក ដែលសត្វដំរីមិនធ្លាប់ ស្គាល់ជាដើម។ល។

គ្រប់ពេលត្រូវតែធានាថា សត្វជំរិះនោះទទួលបានចំណីអាហារ និងទឹកគ្រប់គ្រាន់។ ជំរិះដែលឃ្នាន ឬស្រែកទឹក គឺជាយន្តការទាញផ្តាច់ប្រាក់ជាងជំរិះដែលបានស៊ី និងផឹកទឹក គ្រប់គ្រាន់។

**ឧបករណ៍ពិសេសសម្រាប់ស្ថានភាពដែលមានបញ្ហា**

ដើម្បីហ្វឹកហាត់សត្វជំរិះ ឬកុំឲ្យជំរិះផ្តាច់ប្រាក់ គេបានយកឧបករណ៍ជាច្រើនប្រភេទ មកប្រើប្រាស់ជាយូរមកហើយ។ ដោយផ្អែកលើគោលការណ៍ដូចគ្នានេះ គេបានរចនា ឧបករណ៍មួយផ្សេងទៀតឡើង ដើម្បីកុំឲ្យជំរិះព្យាយាមបោះគ្រវែងអ្នកជិះពីលើវាចោល។ ក្នុងគ្រប់ករណីទាំងអស់ គោលដៅគឺដើម្បីធានាថាសត្វជំរិះមិនរត់គេច ដើម្បីទៅបង្កការខូច ខាតដល់ដំណាំ ឬទ្រព្យសម្បត្តិ ហើយជាពិសេស គឺកុំឲ្យវាសម្លាប់មនុស្ស។

ឧបករណ៍ខាងក្រោមត្រូវបានគេយកមកប្រើ ប៉ុន្តែអ្នកប្រើត្រូវតែជាអ្នកជំនាញពិត ប្រាកដ ហើយមិនដែលឲ្យលើសពីមួយថ្ងៃទេ។ យើងត្រូវតែត្រួតពិនិត្យសត្វជំរិះឲ្យបានញឹក ញាប់ ដើម្បីរកមើលរបួសធ្ងន់ធ្ងរ ឬស្នាមរបួសតូចៗណាមួយ ដែលគួរតែធ្វើការព្យាបាល ភ្លាមៗ។ ឧបករណ៍ទាំងអស់ត្រូវតែសម្អាតវាយ៉ាងប្រុងប្រយ័ត្ន ទាំងនៅមុនពេលនិង ក្រោយពេលប្រើប្រាស់រួច។

**កងខ្នើងដែកគោល**

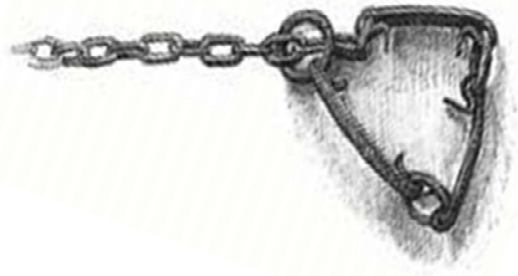

រូបខាងលើនេះគឺជាកងខ្នើងដែកគោល ដែលមានកម្រាស់ប្រហែល ២ ហុន (១/២ អ៊ីញ ឬ ១,២ ស.ម) ខ្សែប្រាក់ត្រូវប្តូរភ្ជាប់ទៅនឹងកងខ្នើងដែកគោលនេះ។ ប្រសិនបើជំរិះ ឈរនៅស្ងៀម ឬផ្លាស់ទីយឺតៗ និងដោយប្រុងប្រយ័ត្ន នោះវានឹងមិនមានអារម្មណ៍ឈឺ

ចាប់ដោយសារមុតបន្ទាដែកគោលនោះទេ។ ប្រសិនបើសត្វដំរីផ្លាស់ទីយ៉ាងលឿន ឬ ដោយគំហុកខ្លាំងៗ ពេលនោះបន្ទាដែកគោលនឹងមុតចូលទៅក្នុងសាច់ ហើយបណ្តាលឲ្យ មានការឈឺចាប់ខ្លាំងៗ

នៅមានខ្សែក្រវ៉ាត់ច្រវាក់ដាំបន្ទាដែកគោល ដែលគេបានច្នៃបង្កើតឡើងតាមគោល ការណ៍ដូចគ្នានេះដែរ។ ប្រសិនបើសត្វដំរីធ្វើចលនាដោយធម្មតា នោះវានឹងមិនមានការ ឈឺចាប់ទេ ប៉ុន្តែប្រសិនបើសត្វដំរីធ្វើចលនាដោយកម្រោល ឬប្រើកម្លាំងខ្លាំងៗ ពេលនោះ វានឹងទទួលបានការឈឺចាប់ខ្លាំងដែរ។

**ប្រឡាក់បន្ទា**

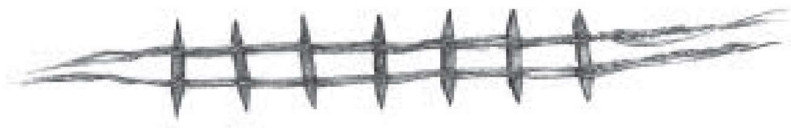

ប្រឡាក់បន្ទា គឺជាខ្សែពួរមួយ ដែលមិនត្រូវតឹងពេក ហើយក៏មិនរលុងពេកដែរ ដោយមានបន្ទាធ្វើពីដែក ឬឈើរឹង។ ជាធម្មតាហ្នឹងរឹចតែងបញ្ជាឲ្យសត្វដំរីរបស់ពួកធ្វើ ការងារ ដូចជាឲ្យវាអូសឈើហុប ឬក៏ឲ្យអ្នកទេសចរជិះអង្គុយលើកញ្ជីកសត្វដំរី ដើម្បី ដើរលេងកំសាន្ត។ ដំរីខ្លះមានទម្លាប់អាក្រក់ ដោយវាគ្រព្វាងខ្លួនវាខ្លាំងៗ និងត្រូវក្បាលវា ជួលកាលអាចធ្វើឲ្យហ្នឹងរឹធ្លាក់ចុះពីលើកវាបានទៀតផង (សត្វដំរីមួយចំនួនតូចអាចមាន ជំនាញពិសេស ក្នុងការញាក់ស្បែករបស់វាយ៉ាងខ្លាំងៗ ដែលអាចធ្វើឲ្យហ្នឹងរឹធ្លាក់ចេញពី ខ្លួនវាបាន)។

នៅពេលគេពាក់ប្រឡាក់បន្ទាឲ្យសត្វដំរី ហើយហ្នឹងរឹឡើងជិះលើករបស់វា ប្រសិន បើសត្វដំរីនោះឈរ ឬដើរធម្មតា វានឹងមិនមានអារម្មណ៍ឈឺចាប់ទេ។ ប្រសិនបើវាប្រើ មូលខ្លួន បត់ខ្លួន រិលខ្លួន ឬញាក់ក វានឹងមានអារម្មណ៍ឈឺចាប់ខ្លាំងៗ

សូមមើលរូបភាពកងជើងដែកគោល និងប្រឡាក់បន្ទា វាហាក់ដូចជាឃោរឃៅ បន្តិច ដោយគេបានរចនាឡើងដើម្បីធ្វើឲ្យសត្វដំរីមានការឈឺចាប់។ ប៉ុន្តែវានៅតែប្រសើរ ជាងភាពសាហាវឃោរឃៅពិតប្រាកដ ព្រោះការធ្វើឲ្យសត្វដំរីមានឈឺចាប់ខ្លះៗនោះ គឺ

ពិតជាតាមបែបមនុស្សធម៌។ ឧបករណ៍ដែលយើងមើលទៅហាក់ដូចជាឃោរឃៅ និង មានលក្ខណៈបុរាណទាំងនេះ តាមពិតទៅវាទំនើបណាស់ ព្រោះសត្វដំរីខ្លួនវាទេ ដែលជា អ្នកកំណត់លើកម្រិតនៃការឈឺចាប់របស់វាដោយផ្ទាល់។ ចំពោះសត្វដំរីណា ដែលកាច នឹងទទួលបាននិយមន័យបន្តិចម្តងៗ ហើយនឹងធ្វើឲ្យវាមានការឈឺចាប់កាន់ខ្លាំងឡើងៗ បើវានៅតែ ព្យាយាមទៀត។ ហ្នឹងវិមានតួនាទីធ្វើឲ្យសត្វដំរីមានការឈឺនៅពេលនោះដោយផ្ទាល់ ទេ។ កងជើងដែកគោល និងប្រឡាក់បន្ទាអាចធ្វើកិច្ចការនេះបានដោយស្វ័យប្រវត្តិ ដោយមិនចាំបាច់មានវត្តមានរបស់ហ្នឹងនៅក្បែរនោះទេ ជាពិសេសនៅពេលដែលដំរី មានបំណងចង់ផ្តាច់ច្រវាក់របស់វា។

ប្រសិនបើឧបករណ៍ទាំងនេះនៅក្នុងដៃរបស់អ្នកជំនាញវិញ គឺវានឹងល្អប្រសើរ សម្រាប់សត្វដំរីជាងវិធីសាស្ត្របច្ចុប្បន្ន ដើម្បីប្រឆាំងនឹង “សត្វដំរីណាដែលប៉ុនប៉ងផ្តាច់ច្រ វាក់របស់វា” ៖ ហ្នឹងវិដាក់ទណ្ឌកម្មទៅលើសត្វដំរីដោយផ្ទាល់ដែរ។ បញ្ហាដែលអាចកើត មានឡើងនោះគឺ ដំរីអាចមានការយល់ច្រឡំ ហើយវានឹងមិនយល់ពីមូលហេតុដែលបុរស ជាហ្នឹងវិនោះធ្វើឲ្យវាមានការឈឺចាប់ដែរ។ “ការដាក់វិន័យ” ដែលគ្មានជំនាញបែបនេះគឺ អាចនឹងផ្តល់ផលអាក្រក់ច្រើនជាង ហើយវាទំនងជាអាចបណ្តាលឲ្យមានរបួសធ្ងន់ធ្ងរ ជាងឧបករណ៍ខាងលើ។ ការរំលោភបំពានដោយហ្នឹងវិអាចធ្វើឲ្យដំរីមានការភ័យខ្លាច ជាងឧបករណ៍ ដែលបានរៀបរាប់ខាងលើ។

**ទម្លាក់ទៀង**

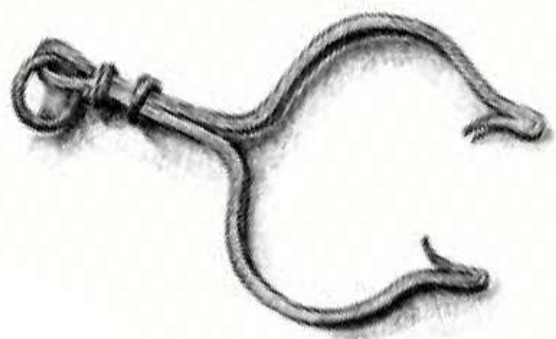

ឧបករណ៍នេះមានរាងដូចអក្សរ “ប” ប៉ោងខាងក្រោម មានជន្ទញពីរនៅខាងចុង ភ្ជាប់ទៅនឹងបង្គោលដែក។ គេប្រើឧបករណ៍នេះ ដើម្បីចាប់ដំរីដែលបានរត់គេចខ្លួនដោយ

សារវារបូតច្រវាក់ជើង។ នៅពេលសត្វដំរីធ្វើចលនា ទម្លាក់ជៀងនេះនឹងបុកនឹងថ្ម ដើមឈើ ហើយជៀងរបស់វានឹងមុតចូលទៅក្នុងសាច់ដំរី ធ្វើឲ្យវាមានការឈឺចាប់ ហើយដំរីត្រូវតែ បន្ថយល្បឿន។ ដោយសារមានការច្នៃប្រឌិតថ្មី ដោយប្រើថ្នាំសន្ធឹបបាញ់ចេញពីកាំភ្លើង ពិសេស ដូចនេះយើងលែងមានយុត្តិកម្មសម្រាប់ការប្រើប្រាស់ឧបករណ៍នេះទៀតទេ។

**លំពែង**

លំពែងត្រូវបានគេយកប្រើ ដើម្បីគ្រប់គ្រងសត្វដំរីពីចម្ងាយ នៅក្នុងស្ថានភាពគ្រោះ ដល់ថ្នាក់ហ្នឹងមិនអាចចូលទៅជិតដំរីបាន។ យើងអាចប្រើប្រាស់លំពែងបាន លុះត្រាតែ សត្វដំរីអាចបង្កគ្រោះថ្នាក់យ៉ាងច្បាស់ចំពោះមនុស្ស ឬសត្វដំរីដទៃទៀត (ញឹកញាប់ជាង គេនោះគឺកូនដំរី និងមេរបស់វា)។

ក្រៅពីការសង្គ្រោះបន្ទាន់ តម្រូវការក្នុងការប្រើលំពែងគឺ សម្រាប់ហ្នឹងវិណាដែល គ្មានសមត្ថភាព មិនសូវស្រឡាញ់ និងមិនទុកចិត្តដំរីរបស់ខ្លួន។ ជាទូទៅការប្រើប្រាស់ លំពែងភាគច្រើនជាងគេបំផុត គឺសម្រាប់បង្ខំ (ដោយចាក់ជើង និងត្រួតត្រារបស់សត្វដំរី) សត្វដំរី ដោយធ្វើឲ្យវាខ្លាច ឬដំរីក្បាលរឹង ដើម្បីឲ្យវាចាកចេញពីកន្លែងណាមួយ ដែលពួក វាមិនចង់ចាកចេញ ឬញឹកញាប់ជាងនេះទៅទៀតនោះគឺ នៅពេលយើងឲ្យសត្វដំរីចូល ទៅក្នុងចន្លោះណាមួយ ដែលពួកវាមិនចង់ចូល ដូចជានៅពេលដែលយើងត្រូវឲ្យដំរីឡើង លើរថយន្តដឹកជញ្ជូន។

ក្នុងករណីដឹកម្រមួយ ដែលមានតម្រូវការចាំបាច់ ក្នុងការប្រើលំពែងលើសត្វដំរី តាមបែបបុរាណនោះគឺ ដោយសារលំពែងវាមានលក្ខណៈល្អប្រសើរជាងការប្រើវត្ថុមុត ស្រួចជាបណ្តោះអាសន្ន ដូចជាកាំបិតចុងស្រួចជាដើម។ លំពែងបែបបុរាណមានក្បាល ដែកមួយដែលមានចំណុចចុងមុតស្រួច (ប៉ុន្តែមិនមែនមុតស្រួចរហូតធ្វើឲ្យហូរឈាមនោះ ទេ) ប្រវែងមិនលើសពីប្រាំមួយហុន [៣/៤ អ៊ុញ ឬ ២ ស.ម។] នៅខាងក្រោយចំណុចចុង ស្រួចនោះគឺមានក្រដាសក្រាស់រាវរឹងលំពែងមិនអោយចូលជ្រៅទៅក្នុងសាច់ដំរី។ លំពែង នេះបណ្តាលឲ្យមានការឈឺចាប់ ប៉ុន្តែគេមិនរស់វាមិនអាចបណ្តាលឲ្យសត្វដំរីមានរបួស បានឡើយ រីឯលំពែងធម្មតាអាចបណ្តាលឲ្យមានស្នាមរបួសគួរឲ្យរន្ធត់។

**គោលការណ៍ណែនាំសម្រាប់បទសត្វដំរី**

កុំចង់ដំរីនៅកន្លែងដែលចោត និងអវិលព្រោះបើដំរីអវិលដួល ឬធ្លាក់ពីចំណោត វាអាចពិការ ឬស្លាប់បាន។

ឃ្នដំរីត្រូវតែត្រួតពិនិត្យច្រវាក់ ដើម្បីធានាថាច្រវាក់នោះមិនរមួល ដែលអាចធ្វើឲ្យច្រវាក់នោះងាយនឹងជាប់ដើមឈើ ឬថ្ម បែបនេះទើបអាចធ្វើឲ្យសត្វដំរីកំរើកខ្លួនមិនបាន ហើយងាយនឹងរងគ្រោះ ដោយសារភ្លើង និងដោយសារការវាយប្រហារពីដំរីដទៃទៀត។

ប្រសិនបើត្រូវចង់សត្វដំរីនៅក្នុងទីប្រជុំជន ឬភូមិ ឃ្នដំរីត្រូវតែត្រួតពិនិត្យកន្លែងនោះដោយប្រុងប្រយ័ត្នចំពោះខ្សែអគ្គិសនីដែលគ្មានស្រោម។ ត្រូវដឹងថាច្រវាក់ក៏អាចចម្លងរន្តអគ្គិសនីបានដែរ ហើយវាអាចឆក់ដំរី។

ប្រសិនបើត្រូវយកដំរី ទៅចង់នៅកន្លែងដែលមានសំរាម ឬកន្លែងដែលគេយកសំរាមទៅចោលនៅទីនោះ ត្រូវតែត្រួតពិនិត្យមើលថង់ប្លាស្ទិច (ជាពិសេសថង់ដែលមានសំណល់អាហារ) ដែលដំរីអាចលេបទាំងអស់ ព្រោះវាមានជាតិគីមីពុល។ល។

ប្រសិនបើត្រូវយកដំរីទៅចង់ក្នុងតំបន់អគារណាមួយក្នុងទីក្រុង ត្រូវតែត្រួតពិនិត្យឲ្យបានហ្មត់ចត់បំផុតចំពោះកំទេចដែក ដែកគោល បំណែកឈើមុតស្រួច ឬក៏កញ្ចក់។ល។ យើងត្រូវដកយកវត្ថុគ្រោះថ្នាក់ទាំងអស់នេះចេញ។

កុំយកដំរីទៅចង់នៅកន្លែងដែលធ្លាប់ធ្វើជាផ្ទះ ជាពិសេសនៅជុំវិញតំបន់ដែលធ្លាប់ជាកន្លែងផ្ទះបាយ ឬកន្លែងបរិភោគអាហារ ឬកន្លែងលាងចាន។ វានឹងមានជាតិអំបិលនៅក្នុងដី ហើយដំរីអាចនឹងកាយយកដីនៅទីនោះមកស៊ី ដែលអាចបណ្តាលឲ្យដំរីស្ទះពោះរៀន។

មុននឹងចង់ដំរីនៅទីណាមួយ ឃ្នដំរីត្រូវធានាថា នៅតំបន់ជុំវិញទីនោះ មិនមានសត្វដំរីផ្សេងទៀត ដែលអាចឈ្លានពានលើសត្វដំរីដែលយើងបានយកទៅចង់នៅទីនោះ ដូចជាមានសត្វដំរីឈ្មោលនៅជិតទីនោះ (ជាពិសេសសត្វដំរីឈ្មោលដែលកំពុងចុះប្រេង)។ កុំចង់ដំរីនៅជិតគ្នាពេក ព្រោះច្រវាក់របស់ពួកវាអាចជាប់គ្នា ដែលជាគ្រោះថ្នាក់។

កុំចង់សត្វដំរីដែលមិនធ្លាប់ស្គាល់គ្នាឲ្យនៅជិតគ្នា ព្រោះបើចង់វានៅកន្លែងបែបនេះ អាចធ្វើឲ្យពួកវាស្ថិតក្នុងភាពតានតឹងយ៉ាងខ្លាំង ដែលអាចរំខានដល់ការស៊ីចំណីអាហារ

ផឹកទឹក និងការសម្រាករបស់សត្វដំរី ពេលនោះស្ថានភាពរាងកាយរបស់ដំរីកាន់តែយ៉ាប់ យ៉ិន។ (ក្នុងស្ថានភាពបែបនេះ ត្រូវចងដំរីឲ្យឃ្នាតពីគ្នាឲ្យបានចម្ងាយ យ៉ាងហោចណាស់ ១០០ ម៉ែត្រពីគ្នាដែរ។)

នៅពេលដែលត្រូវការចងដំរីចាំបាច់នៅតែមួយកន្លែង សម្រាប់រយៈពេលយូរ ដូច ជាក្នុងករណីដំរីចុះប្រេង ឬនៅពេលដែលហ្មដំរីត្រូវទៅណាឆ្ងាយអស់រយៈពេលយូរ កន្លែងនោះត្រូវតែមានម្លប់ល្អ និងទឹកគ្រប់គ្រាន់។

កំចង់ដំរីនៅជិតកន្លែង ដែលមានភ្លើងភ្លើងខ្លាំងនៅពេលយប់ ពីព្រោះដំរីនឹងមិនហ៊ាន ដេក ហើយវានឹងសម្លឹងមើលពន្លឺរហូតដល់កើតជម្ងឺឈឺភ្នែក និងអាចកើតមានជម្ងឺធ្ងន់ផ្សេ ងៗទៀត។

**ការហាមឃាត់ដាច់ខាតក្នុងពេលគ្រប់គ្រងដំរី**

មិនថាដោយសារមូលហេតុអ្វីក៏ដោយ ដាច់ខាតមិនត្រូវចិញ្ចឹមសត្វដំរីដោយប្រើថ្នាំ ញៀនផ្សេងៗដូចជា អំហូតាមិន អាគៀន កញ្ឆា ឬក៏ថ្នាំញៀនដទៃទៀតទេ។

ដាច់ខាតកុំចាក់ ឬបាញ់ថ្នាំប្រេងប្រភេទ turpentine លើដងខ្លួនរបស់ដំរី [ដែលជា ធម្មតាថ្នាំទាំងនោះ ធ្វើឲ្យសត្វដំរីឈឺនឹងមានបញ្ហាកាន់តែធ្ងន់ធ្ងរនៅជើងរបស់វា] ព្រោះវា នឹងមានជម្ងឺធ្ងន់នៅលើស្បែកដំរី ហើយស្បែកនោះនឹងដាច់ចេញមកទាំងផ្ទាំងៗ។ ក្រោយ មកយើងនឹងមានលំបាកខ្លាំងក្នុងការព្យាបាលជម្ងឺនោះឲ្យជាសះស្បើយទាំងស្រុង។

ដាច់ខាតកុំប្រើរបស់ក្តៅ (ទឹកពុះ ឬភ្លើងនៅជិត ឬប៉ះដំរីផ្ទាល់) ដើម្បីបង្ខំដំរីឲ្យវា ឡើងលើឡាន ឲ្យវាធ្វើការ ឬធ្វើអ្វីផ្សេងៗទៀត ព្រោះវាអាចរងរបួស ហើយដំរីអាចស្លាប់ ឬក្លាយទៅជាសត្វខូចចិត្ត មានអារម្មណ៍មិនល្អ។

ដាច់ខាតមិនត្រូវប្រើចំពាមកោស្ទិ ព្រួញ ធូ កាំភ្លើងខ្លី កាំភ្លើងផាវ កាំភ្លើងហ្គាស កាំភ្លើងធុនស្រាល ២២ កាំភ្លើងខ្យល់ ឬអាវុធផ្សេងៗទៀតមកបាញ់ទៅលើសត្វដំរីដើម្បី បំភិតបំភ័យដំរី បង្ខំឲ្យវាធ្វើអ្វីមួយ។ ប្រសិនបើគ្រាប់កាំភ្លើងវាហោះទៅត្រូវលើរាងកាយ ឬ សរីរាង្គដ៏សំខាន់របស់សត្វដំរី វានឹងអាចធ្វើឲ្យសត្វដំរីរងរបួស ឬពិការ ហើយពេលខ្លះអាច ធ្វើឲ្យសត្វដំរីអាចស្លាប់បានទៀតផង។

កុំយកជំរើម និងកូនរបស់វា ដែលមានអាយុតិចជាងបីឆ្នាំ ទៅដាក់ឲ្យនៅក្បែរជំរើ ដទៃទៀតដែលមិនធ្លាប់ស្គាល់មេនិងកូនជំរើនោះ ព្រោះមេនិងកូនរបស់វា អាចនឹងរងការ វាយប្រហារ និងអាចគ្រោះថ្នាក់ដល់ជីវិតរបស់មេនិងកូនជំរើនោះបានទៀតផង។

**ឧបករណ៍សម្រាប់អូស**

ឧបករណ៍សម្រាប់អូស គឺជាខ្សែបង្ហើរដែលគេប្រើដើម្បីអូសឈើហុបកាត់ព្រៃ មើលទៅវាដូចជាសាមញ្ញទេ ប៉ុន្តែតាមការពិតវាស្មុគស្មាញណាស់។ ឧទាហរណ៍ លក្ខណៈសាមញ្ញនោះគឺគ្រាន់តែបន្ទះឈើពីរ ប៉ុន្តែមិនមែនយកតែសំបកឈើពីរដើមឈើ ដែលគេអាចរកបាននៅក្នុងព្រៃធម្មជាតិប៉ុណ្ណោះទេ គេក៏នៅតែត្រូវការងារជំនាញសិល្បៈ ហត្ថកម្មដ៏អស្ចារ្យដើម្បីរៀបចំធ្វើខ្សែសម្រាប់អូសឈើហុប។ ខ្សែបង្ហើរសម្រាប់ចងនៅ ដើមទ្រូងជំរើ ក៏ជាផ្នែកមួយនៃឧបករណ៍សម្រាប់អូសនេះ ដែលត្រូវការជំនាញត្រួតពិនិត្យយ៉ាង ស្មុគស្មាញ (គឺធ្វើពីរុក្ខជាតិពិសេសផងដែរ)។ នៅជំនាន់មុន ហ្នឹងជំរើមួយៗមានភាពប៉ិន ប្រសប់ក្នុងការធ្វើឧបករណ៍នេះដោយខ្លួនឯង តែសព្វថ្ងៃនេះ មានហ្នឹងតែមួយចំនួនតូច ទេអាចធ្វើការងារនេះបាន។ ដូច្នោះការព្យាយាមបង្រៀនជំនាញសិប្បកម្មបុរាណមួយនេះ គឺពិតជាហួសពីវិសាលភាពនៃសៀវភៅនេះ។ ម្យ៉ាងទៀតមនុស្សតិចតួចទេ ដែលនៅ សេសសល់របរកាប់ឈើក៏បានក្លាយជាគ្រូជំនាញខាងសិល្បៈ ហើយការសរសេរសម្រាប់ ពួកគេ គឺដូចជា “ការបង្រៀនឧត្តមអយ្យកោពីរបៀបអាន” ជាភាសាថៃគេថា៖ “បង្រៀន ដីដូនរបស់អ្នកឲ្យចេះបឺតពងមាន់ដែរ។”

ឧបករណ៍សម្រាប់អូសទាញសព្វថ្ងៃនេះ ភាគច្រើនត្រូវបានគេច្នៃយកមកប្រើជា លក្ខណៈសាមញ្ញៗ សម្រាប់បង្ហាញដល់ភ្ញៀវទេសចរ គឺគេឲ្យជំរើអូសតែឈើស្រាលៗ និង នៅលើដីរាបស្មើ។ បើសិនជាមានអ្នកគ្រប់គ្រងមជ្ឈមណ្ឌលណាគិតចង់បន្ថែមការអូស ឈើហុប នៅក្នុងកម្មវិធីសម្តែងរបស់ខ្លួន យើងសូមផ្តល់អនុសាសន៍ថាគ្រាន់តែជួលហ្នឹង ជើងចាស់ពីជំនាន់មុនពីរ ឬបីថ្ងៃ ដើម្បីឲ្យគាត់រៀបចំឧបករណ៍សម្រាប់អូសទាញ និង បង្រៀនឲ្យអ្នកជំនាន់ក្រោយចេះប្រើប្រាស់ឧបករណ៍នោះឲ្យបានត្រឹមត្រូវ។ អ្វីដែលត្រូវ ប្រុងប្រយ័ត្នបំផុតនោះគឺថា ប្រសិនបើឲ្យជំរើអូសឈើធ្ងន់ៗ ត្រូវយកខ្សែពួរធ្វើពីសរសៃរុក្ខ



ជាតិ (ដើមស៊ីហ្សាល់) មកធ្វើជាបង្ហាញរចនាលើដើមទ្រូងរបស់ដំរី គួរចៀសវាងកុំប្រើខ្សែពួរ នីឡុងដែលវាក្តៅខ្លាំង ហើយអាចអាចបណ្តាលឲ្យមានស្នាម ឬរហូសលើស្បែកដំរីនៅលើ ដើមទ្រូង ជាងខ្សែពួរធ្វើពីវត្ថុធាតុដើមធម្មជាតិ។

នេះជាដំបូន្មានសម្រាប់អ្នកគ្រប់គ្រងមជ្ឈមណ្ឌល ដែលមានបំណងចង់បង្ហាញ សកម្មភាពបែបនេះដល់ភ្ញៀវទេសចរ ព្រោះថាបើយើងប្រើខ្សែពួរមិនបានត្រឹមត្រូវ ឬខុស ទំហំវាអាចបណ្តាលឲ្យមានជំងឺ និងស្នាមរហូសលើខ្លួនដំរី។ ប្រសិនបើអ្នកមានហ្នឹងដំរីដំ នាញ អ្នកនឹងមិនមានបញ្ហាទេ។ ប្រសិនបើអ្នកមិនទាន់មានហ្នឹងដំរីល្អទេ អ្នកគួរជួលហ្នឹងដំរីដំ នាញម្នាក់ឲ្យមកធ្វើជាទីប្រឹក្សា ឬជ្រើសរើសគាត់យកមកធ្វើជាបុគ្គលិកអចិន្ត្រៃយ៍នៅ ក្នុងមជ្ឈមណ្ឌលរបស់អ្នក នោះកាន់តែប្រសើរថែមទៀត។

## ព្រឹត្តិការណ៍ក្នុងជីវិត

### ការកំណត់អាយុ

ការកំណត់អាយុរបស់សត្វដំរីគឺមានប្រយោជន៍ណាស់ ជាពិសេសនៅពេលដែល យើងត្រូវការបញ្ជាក់ថា តើដំរីមួយណាដល់អាយុ ដែលត្រូវចុះបញ្ជីទទួលវិញ្ញាបនប័ត្រ។ ជាធម្មតាការកំណត់អាយុប្រហាក់ប្រហែលរបស់ដំរី គឺអាចធ្វើទៅបានតែជាមួយដំរីក្មេង និងដំរីចាស់ទេ។ ប៉ុន្តែចំពោះដំរីពេញវ័យវិញ ការប៉ាន់ស្មានអាយុអាចមានការក៏ន្តប្រឡំ ច្រើន។ លក្ខណៈរបស់សត្វដំរីមានដូចខាងក្រោម៖

	ដំរីក្មេង (ក្រោមអាយុ១២ឆ្នាំ)	ដំរីពេញវ័យ (១២-៤៥ឆ្នាំ)	ដំរីចាស់ (លើសពី ៤៦ឆ្នាំ)
ក្បាល	ស្បែកតឹង និង ស្បែកផ្កាបស្មើល្អ	ស្បែកតឹង និងស្បែកផ្កាផតបន្តិច	ស្បែកផ្កាខ្លាំងជ្រៅ
ត្រចៀក	គ្មានជ្រួញនៅផ្នែក ខាងលើនៃត្រចៀក	មានជ្រួញនៅផ្នែក ខាងលើនៃត្រចៀក	មានជ្រួញខ្លាំងនៅ ផ្នែកខាងលើនៃត្រចៀក

	គ្មានស្នាមរំហែកនៅ ផ្នែកខាងក្រោម ត្រចៀក	នៅផ្នែកខាងក្រោម ត្រចៀកមានស្នាម រំហែកខ្លះៗ	នៅផ្នែកខាងក្រោម ត្រចៀកមានស្នាម រំហែកជាច្រើន
<b>ស្បែក</b>	ក្រាស់ តឹង រាបស្មើ គ្មានស្នាមស្នាម និងទន់ល្អ	ក្រាស់ មិនសូវជ្រើរជ្រួញ ខ្លាំងទេ និងនៅទន់	មានស្នាមជ្រួញ ស្វិត ទ្រោម គ្រើម និងស្និត
<b>សាច់ដុំ</b>	ដុំៗ និងខ្លាំង	ដុំៗ និងខ្លាំង	ទន់រយាក និងខ្សោយ
<b>ជើងនិងក្រចក</b>	រង្វង់ជើង និងកជើង មានទំហំប៉ុនគ្នា ក្រចកជើងរលោងល្អ	រង្វង់ជើង ធំជាងកជើង បន្តិច ក្រចកជើងនៅ រលោង បាតជើងមិន ទាន់មានស្នាមប្រេះទេ	រង្វង់ជើងធំខ្លាំងជាង កជើង ក្រចកជើងរីក រកៗ និងគ្រើមៗ
<b>កន្ទុយ</b>	គ្មានកន្ទុល / រមួល រោមកន្ទុយរលូនល្អ	គ្មានកន្ទុល / រមួល រោមកន្ទុយរលូនល្អ	មានពកៗ រោមកន្ទុយជ្រុះ
<b>លាមក</b>	ម៉ត់ល្អ	ម៉ត់ល្អ	គ្រើមៗ នៅសល់ស្លឹករុក្ខ ជាតិ ឬសូម្បីតែចេក ដែលមិនអាចរំលាយ

**ការកំណត់រដូវបន្តពូជ**

សត្វដំរីញីដែលចិញ្ចឹមក្នុងស្រុកភាគច្រើន ចាប់ផ្តើមចូលរយៈពេលបន្តពូជបាននៅពេលវាចាប់ផ្តើមមានអាយុប្រហែល ៩ ឆ្នាំ ឬអាចលើសពីនេះ ហើយឈានដល់រដូវវេកាលដោយញីដោយឈ្មោលមានរយៈពេលប្រហែល ១៦ សប្តាហ៍ឬ ២ ខែ។ ដូច្នេះជាមធ្យមក្នុងរយៈពេលមួយឆ្នាំ ដំរីញីអាចនឹងបង្កាត់ពូជ និងមានផ្ទៃពោះបានតែប្រមាណជា ៣ ដង។ សត្វដំរីមិនបង្ហាញសញ្ញាណាមួយ នៅលើរាងកាយខាងក្រៅរបស់វាច្បាស់លាស់ថាពួកវាឈានចូលដល់រដូវដោយញីដោយឈ្មោលទេ គឺវាខុសគ្នាពីសត្វដទៃទៀត ដូចជា

គោ ក្របី ជ្រូក និងឆ្កែដែលតែងមានហើមប្រដាប់បន្តពូជ ឬក៏អាចមានឈាមរដូវ ឬទឹកអំអិលនៅពេលវាចង់ដោយឈ្មោល។ ដូច្នេះហ្នឹងជំនឿចេះសង្កេតមើលដោយយកចិត្តទុកដាក់ និងកត់សម្គាល់នូវភាពប្រែប្រួលនៃអាកប្បកិរិយារបស់ជំរី។

ហ្នឹងដែលល្អប្រាកដជានឹងដឹង នៅពេលជំរីរបស់គាត់ឈានចូលដល់វ័យបន្តពូជ។ ប្រសិនបើមានជំរីញីណាមួយចូលដល់ពេញវ័យបន្តពូជ ពេលនោះជំរីឈ្មោលតែងតែប្រើប្រមោយរបស់ពួកវាហិតក្លិនសរីរាង្គភេទ ឬទឹកនោមរបស់ជំរីញីមួយនោះជាញឹកញាប់។ ប្រសិនបើអ្នកជាអ្នកសង្កេតការណ៍ដ៏ស្អាត អ្នកនឹងអាចមើលឃើញថាប្រដាប់ភេទរបស់ជំរីញីធ្លាក់ចុះបន្តិច ហើយហៀរទឹកនោមញឹកញាប់។ ជំរីញីភាគច្រើននឹងបក់កន្ទុយជាញឹកញាប់ ត្រដុសនឹងប្រដាប់ភេទរបស់វា ហើយជំរីញីខ្លះទៀតនឹងលើកកន្ទុយឡើងលើអាកាសដូចជាការធ្វើសញ្ញាដើម្បីផ្សាយពាណិជ្ជកម្មដែរ។ ពេលខ្លះទៀតជំរីឈ្មោលដែលពេញវ័យអាចបង្កាត់ពូជបាននឹងបង្ហាញភាពរំជើបរំជួលស្រែកយំ ហើយថែមទាំងបង្កការខូចខាតដល់ជំរីដទៃទៀតដែលនៅក្បែរនោះទៀតផង។ សត្វជំរីញីខ្លះទៀតនឹងបញ្ចេញបរិមាណអង្គធាតុរាវ ដែលមានលក្ខណៈដូចទឹកអំអិលថ្លាៗ។ ប្រសិនបើសត្វជំរីញីដែលបង្ហាញឥរិយាបថបែបនេះ ហើយបានបង្កាត់ជាមួយជំរីឈ្មោល នោះវាមានឱកាសមានផ្ទៃពោះខ្ពស់ណាស់។

ដើម្បីកំណត់ឲ្យបានត្រឹមត្រូវថាតើជំរីញីណាមួយចង់ដោយឈ្មោល យើងត្រូវតែត្រួតពិនិត្យតាមដានជំរីញីនោះជារៀងរាល់ថ្ងៃ។ ពេលវេលាល្អបំផុតសម្រាប់ធ្វើការត្រួតពិនិត្យវា គឺនៅពេលព្រឹកមុនពេលជំរីត្រូវបានបញ្ជូនទៅឲ្យធ្វើការ។ ជាពិសេស គឺនៅក្នុងមជ្ឈមណ្ឌលធំៗ ការងារត្រួតពិនិត្យនេះអាចធ្វើទៅបាន ដោយឲ្យជំរីញីដែលមានអាយុបង្កាត់ពូជទាំងអស់តម្រង់ជួរ ហើយឲ្យវាបង្ហាញត្រឡាតករបស់វា បន្ទាប់មកយកជំរីឈ្មោលមកឲ្យហិតធ្វើតេស្តម្តងមួយៗ។ ប្រសិនបើមានជំរីញីណាមួយចង់ដោយឈ្មោល ពេលនោះជំរីឈ្មោលនឹងបង្ហាញពីចំណាប់អារម្មណ៍យ៉ាងខ្លាំង ហើយវានឹងប្រើប្រមោយរបស់វាហិតក្លិនប្រដាប់ភេទរបស់ជំរីញី។

**ការព្យាករណ៍រដូវបន្តពូជ**

ការកំណត់រដូវបន្តពូជរបស់ដំរីញីអាចនឹងមានប្រយោជន៍ទៅបាន នៅពេលណាដែលយើងមានដំរីឈ្មោលអាចបង្កាត់ពូជបាននៅក្បែរនោះ។ ក្នុងករណីដែលគ្មានដំរីឈ្មោលសម្រាប់បង្កាត់ពូជនៅក្បែរនោះទេ ការរកឃើញរដូវបន្តពូជរបស់ដំរីញីនឹងជ្រុលពេល ដើម្បីរៀបការបង្កាត់ពូជ ព្រោះយើងត្រូវរៀបចំធ្វើការដឹកជញ្ជូនដំរី ហើយសំខាន់បំផុតនោះគឺ ត្រូវទុកពេលវេលាឲ្យសត្វទាំងពីរមានអារម្មណ៍សុខស្រួលជាមួយគ្នាសិនមុនពេលធ្វើការបង្កាត់ពូជជាក់ស្តែង។

ដូច្នេះយើងត្រូវធ្វើការព្យាករណ៍ទុកជាមុន ចំពោះរដូវកាលដែលដំរីញីរបស់យើងអាចនឹងចង់ដោយឈ្មោល ដែលវាពិតជាមានប្រយោជន៍ខ្លាំងណាស់ដល់ម្ចាស់ដំរីញីណាដែលចង់បង្កាត់ពូជដំរីរបស់គាត់។ រយៈពេលដំរីញីចង់ដោយឈ្មោលជាមធ្យមប្រហែល ១៦ សប្តាហ៍ (១១២ ថ្ងៃ) ប៉ុន្តែដំរីញីជាច្រើនអាចនឹងមានវដ្តចង់ដោយឈ្មោលយឺត ឬលឿនជាងនេះ ដែលអាចខុសគ្នាពីរថ្ងៃ ឬជាច្រើនសប្តាហ៍។ តែយើងមានវិធីល្អមួយដើម្បីធ្វើការព្យាករណ៍ទុកក្នុងរយៈពេលមួយ ឬពីរសប្តាហ៍ ថាតើពេលណាដំរីញីរបស់យើងអាចនឹងចង់ដោយឈ្មោល។

១. ពេលដែលដំរីញីរបស់អ្នកចង់ដោយឈ្មោលជាលើកដំបូង  
នៅក្នុងប្រតិទិនត្រូវកត់ត្រាកាលបរិច្ឆេទ៖ ថ្ងៃទី ខែ ឆ្នាំ ។

២. ពេលដែលដំរីញីរបស់អ្នកចង់ដោយឈ្មោលជាលើកដំបូង  
នៅក្នុងប្រតិទិនត្រូវកត់ត្រាកាលបរិច្ឆេទ៖ ថ្ងៃទី ខែ ឆ្នាំ ។  
ប្រើប្រតិទិនរាប់ចំនួនថ្ងៃចន្លោះពីពេលវាចង់ដោយឈ្មោលលើកទីមួយ និងទីពីរ។  
សរសេរចំនួនថ្ងៃនៅលើប្រតិទិន៖ ថ្ងៃ។  
នៅលើប្រតិទិនចាប់ពីកាលបរិច្ឆេទដែលដំរីញីរបស់អ្នកចង់ដោយឈ្មោលលើកទីពីរ  
ហើយរាប់ចំនួនថ្ងៃដែលយើងបានកត់ត្រាខាងលើទៅមុខបន្តទៀត។  
កត់ត្រាកាលបរិច្ឆេទនោះទុក៖ ថ្ងៃទី ខែ ឆ្នាំ ។  
កាលបរិច្ឆេទចុងក្រោយនេះហើយ គឺជាថ្ងៃដែលដំរីញីរបស់អ្នកអាចនឹងចង់ដោយ  
ឈ្មោលជាលើកទីបី។

នៅពេលដឹងពីថ្ងៃដែលដំរីញីរបស់អ្នកចង់ដោយឈ្មោល ប្រហែលជាពីរបីសប្តាហ៍ មុនកាលបរិច្ឆេទនេះ អ្នកអាចរៀបចំសម្ភារៈដឹកជញ្ជូនដំរីញីរបស់អ្នកយកទៅដាក់បា (ឬក៏ ធ្វើផ្ទុយពីនេះ ដោយទៅដឹកដំរីបាមកវិញក៏បាន) ហើយអ្នកត្រូវទុកពេលឲ្យពួកវាប្រហែល មួយសប្តាហ៍ទៀត ដើម្បីឲ្យដំរីញីឈ្មោលទាំងពីរបានស្គាល់គ្នាមុនពេលដំរីញីចង់ដោយ ឈ្មោលមែនទែន។

វិធីសាស្ត្រនៃការព្យាករណ៍នេះច្រើនតែដំណើរការបានល្អ ប៉ុន្តែវាអាចមានខុសខ្លះ ដែរ ជាពិសេសប្រសិនបើដំរីញីនោះឈឺធ្ងន់ ធ្វើការហួសកម្លាំង ខ្លះចំណីអាហារ ឬពិបាក ខាងផ្លូវចិត្ត ដូចជាផ្លាស់ទៅទីតាំងថ្មីដែលដំរីញីនោះមិនចូលចិត្ត ឬមួយក៏វាមិនចូលចិត្តដំរី បាទេនោះ។

**ការដាក់បា**

ជាធម្មតាមុនពេលយកដំរីញីឈ្មោលពីរក្បាលទៅដាក់ជាមួយគ្នាឲ្យពួកវាបង្កាត់ ពូជ ជាការល្អបំផុតយើងគួរតែផ្តល់ឱកាសឲ្យវាទាំងពីរបានស្គាល់គ្នា និងធ្វើឲ្យពួកវាទាំង ពីរមានអារម្មណ៍ជាមួយគ្នាសិន។ ប្រសិនបើពួកវាទាំងពីរមិនចូលចិត្តគ្នាទេ ពួកវាអាចនឹង ធ្វើឲ្យខូចខាតដល់គ្នាទៅវិញទៅមក ឬក៏ពេលខ្លះ ដំរីបាទេនោះអាចនឹងព្យាយាម “រំលោភ សេពសន្ថវៈ” លើដំរីញី ហើយវាអាចនឹងសម្លាប់ដំរីញីនោះទៀតផង។ ជាធម្មតាដំរីញីចូល ចិត្តដំរីឈ្មោលដែលមានមាឌធំជាង និងអាយុច្រើនជាង ហើយដំរីញីខ្លះមិនចូលចិត្តដំរី ឈ្មោលដែលមានមានភ្នែកទេ។

អ្នកមិនគួរផ្គូផ្គងបង្កាត់ដំរីដែលមានជាប់សាច់ញាតិនឹងគ្នាទេ ព្រោះកូនដំរីដែល បានមកពីការបង្កាត់នោះអាចខ្សោយ ឬខូចទ្រង់ទ្រាយណាមួយ។

កន្លែងដែលត្រូវជ្រើសរើស សម្រាប់ដាក់សត្វដំរីញីឈ្មោលទាំងពីរឲ្យវាបង្កាត់ពូជ គ្នា ត្រូវតែជាកន្លែងដែលមានភាពស្ងប់ស្ងាត់ មានម្លប់ត្រជាក់ល្អ និងនៅក្បែរទឹក។ រយៈ ពេលដែលដំរីញីឈ្មោលទាំងពីរមានការចាប់អារម្មណ៍លើគ្នា ដើម្បីធ្វើការបង្កាត់ពូជអាច នៅពេលណាមួយ ចាប់ពីមួយសប្តាហ៍រហូតដល់មួយខែ អាស្រ័យទៅលើចំណង់ផ្លូវភេទ របស់ដំរីបា និងចំណូលចិត្តរបស់ដំរីញី។ ច្រវាក់របស់ដំរីបាត្រូវតែប្រឡាយឲ្យបានវែង។ ចំ

ណែកដំរីញីវិញ មិនត្រូវចង់វាទេ ដើម្បីការពារនៅពេលដែលដំរីបាមិនសប្បាយចិត្ត វាអាចនឹងធ្វើឲ្យខូចខាតដល់ដំរីញី បើសិនដំរីញីនោះមិនសុខចិត្តបង្កាត់ពូជជាមួយវា។

មុនពេលពាក់គ្នា ដំរីញីឈ្មោលទាំងពីរនឹងមានអាកប្បកិរិយាចូលជិតទាក់ទងគ្នា។ ដំរីបាមិនប្រើប្រមោយ ឬក៏ភ្នករបស់វា ដើម្បីរុញដំរីញីឲ្យនៅពីមុខវា។ ចំណែកដំរីញីនឹងប្រើប្រមោយរបស់វា ដើម្បីស្រង់ក្លិន ឬស្ទាបលិដ្ឋរបស់ដំរីឈ្មោល ហើយដំរីបាមិនប្រើប្រមោយរបស់វាធ្វើដូចគ្នា គឺស្រង់ក្លិន ឬស្ទាបសរីរាង្គភេទរបស់ដំរីញីវិញដែរ។ នៅពេលដែលលិដ្ឋរបស់ដំរីបាឡើងវិញខ្លាំង លិដ្ឋរបស់វានឹងកោងមានរាងជាអក្សរ 'S' (មានប្រវែងពី ១,៥ ទៅ ២ ម៉ែត្រ)។ ដំរីបាមិនឡើងពាក់ដំរីញីពីខាងក្រោយ ហើយការឡើងពាក់គ្នាមួយនឹងមានរយៈពេលពីមួយទៅពីរនាទី។ ដំបូងសត្វដំរីញីឈ្មោលទាំងពីរទំនងជាត្រូវគ្នាខ្លាំងណាស់ គឺពួកវាពាក់គ្នារហូតដល់ទៅ ១០ ដងក្នុងមួយថ្ងៃ ប៉ុន្តែមួយរយៈពេលក្រោយមក ពួកវានៅពាក់គ្នាប្រហែលពី ២ ទៅ ៣ ដងក្នុងមួយថ្ងៃ។ ជាធម្មតាពួកវាពាក់គ្នានៅពេលព្រឹក និងពេលព្រលប់ គឺនៅពេលដែលសីតុណ្ហភាពចុះត្រជាក់។ (នៅពេលដែលសត្វដំរីកំពុងពាក់គ្នា ហ្នឹងនឹងអ្នកដទៃទៀតដែលនៅជិតនោះត្រូវតែស្ងាត់ស្ងៀម កុំឲ្យមានសម្លេងរំខាន ឬធ្វើសកម្មភាពណាមួយដែលអាចរំខានដល់ដំរី។)

បន្ទាប់ពីបានពាក់គ្នាមួយរយៈពេល មានដំរីបាខ្លះបានក្លាយទៅជាចុះប្រេងប្រសិនបើរឿងនេះកើតឡើង យើងត្រូវតែយកដំរីបាចេញទៅភ្លាមៗ ប្រសិនបើស្ថានភាពហាក់ដូចជាមានគ្រោះថ្នាក់ ឬប្រសិនបើយើងមិនអាចគ្រប់គ្រងដំរីបានោះបាន។

**ការបង្កាត់ពូជ**  
**ការជ្រើសរើសនិយមកម្មបង្កាត់ពូជ**  
**ដំរីបា**

- ត្រូវមានអាយុចន្លោះពី ២០-៥០ ឆ្នាំ។
- រាងកាយគួរតែមានមាឌធំល្អ រូបរាងស្អាត និងរឹងមាំ។ នៅពេលដំរីបាដើរ សាច់ដុំរបស់វាគួរតែផុសឡើង។ ផ្ទុកនៅលើស្បែកមិនគួរធ្លាក់ចុះទេ។
- គ្មានជម្ងឺ។
- គ្មានស្នាមរបួស ឬខូចទ្រង់ទ្រាយកន្លែងណាមួយលើរាងកាយ។

- មិនមានបុគ្គលិកលក្ខណៈទម្លាប់អាក្រក់ណាមួយ ដូចជាចេះតែរត្រីក្បាលញឹកៗ
- មិនកាចឈ្មួនពានលើគេ ជាពិសេសដូចជាមិនធ្លាប់មានប្រវត្តិវាយប្រហារលើហ្មឺដ រឺ ឬទៅលើដំរីដទៃទៀត។
- មានចំណង់ខាងផ្លូវភេទខ្លាំងក្លា ដែលវាតែងពន្ធតលិក្តិចេញពីស្រោមស្បែករបស់វា ជាញឹកញាប់ និងបង្ហាញថាវាចង់ឡើងពាក់ នៅពេលដែលមានដំរីញីនៅជិត។
- មានកេរ្តិ៍ឈ្មោះថាជាបាបផ្តាត់ពូជដ៏ល្អ និងបានបង្កើតកូនជាច្រើនពិតប្រាកដ។

**ដំរីញី**

- ត្រូវមានអាយុចន្លោះពី ១៥ ទៅ ៥០ ឆ្នាំ។ (បើមានអាយុលើសពី ២០ ឆ្នាំ ដំរីញីនោះ នោះប្រហែលជាធ្លាប់ផើម ឬធ្លាប់មានកូនរួចទៅហើយ។)
- សមនឹងស្ថានភាពរាងកាយ មិនធាត់ពេក និងមិនស្គមពេក។
- មានសុខភាពល្អ ដោយមិនមានជម្ងឺ ឬស្ថិតក្នុងស្ថានភាពពិការ។
- មាននិស្ស័យល្អ។
- មិនមានបញ្ហានៅពេលកើតកូន ដូចជាធ្លាប់មានរលូតកូន បង្កើតកូនដោយមាន ការលំបាកខ្លាំង ឬវាយប្រហារកូនខ្លួនឯងជាដើម។

**ពេលផើម**

ដំរីញីផើមមានរយៈពេលពី ២០ ទៅ ២៣ ខែ។ ហ្មឺដភាគច្រើនជឿថាកូនដំរី ឈ្មោល ចំណាយពេលនៅក្នុងពោះរបស់មេវាយូរជាងកូនដំរីញី។

ពិតជាពិបាកប្រាប់ថាតើដំរីញីណាមួយចាប់ផ្តើមផើមហើយ ឬនៅ គឺរហូតទល់តែ ចេញពោះធំផើមពិតប្រាកដទើបដឹង។ ប៉ុន្តែហ្មឺដដែលជំនាញអាចដឹងថាដំរីញីរបស់ខ្លួន ចាប់ផ្តើមផើម នៅពេលគាត់សង្កេតឃើញថាដំរីញីរបស់គាត់លែងចង់ដោយឈ្មោលទៀត ហើយ។ បន្ទាប់ពីផើមបានមួយឆ្នាំ ដោះនិងពោះដំរីញីរីកធំ ហើយប្រហែលមួយខែមុន ពេលសំរាលកូន ប្រសិនបើអ្នកច្របាច់ដោះនោះ នឹងមានសារធាតុរាវថ្លាចេញមក។ ដំរី ញីផើមមានសភាពយឺតយ៉ាវ ឆឿយដេក គឺហាក់ដូចជាធ្ងន់ខ្លួនដើរលើកជើងមិនចង់រួច។ ដំរីញីផើម មិនត្រូវបង្ខំវាឲ្យធ្វើការហួសកម្លាំងពេកទេ ព្រោះអាចធ្វើឲ្យវារលូតកូនដោយ

ឯកឯង។ ត្រូវតែផ្តល់ចំណីអាហារបន្ថែមដូចជាចេក ស្រូវ និងអំបិលគ្រាប់ (ដោយកិនអំបិលជុំឲ្យទៅជាគ្រាប់តូចៗ ហើយយកទៅត្រាំក្នុងទឹកឲ្យដំរីផឹក ឬដោយលាយជាមួយចំណីអាហាររបស់វា) ប៉ុន្តែអាហារបន្ថែម ឬអាហារបំប៉នមិនគួរផ្តល់ឲ្យវា នៅពេលដំរីញីនោះងើមជិតគ្រប់ខែហើយទេ ព្រោះកូនក្នុងពោះអាចធំពេក ដែលនាំឲ្យលំបាកនៅពេលវាកើតកូន។

**កំណើត**

នៅពេលដំរីញីមួយជិតសម្រាលកូន ត្រូវតែយកវាចេញទៅដាក់ឲ្យឆ្ងាយពីដំរីដទៃទៀត។ យើងត្រូវយកវាទៅដាក់កន្លែងស្ងាត់មួយ មានម្លប់ល្អ មិនចោត ផ្ទៃដីរាបស្មើល្អ ជាកន្លែងដែលមានដីទន់ ឬវាលស្មៅ។ ប្រសិនបើមានសត្វដំរីញីចំណាស់ណាមួយ ដែលមេវាធ្លាប់ស្គាល់ ត្រូវតែនាំដំរីចាស់នោះទៅជិដំរីញីដែលជិតកើតកូន ដើម្បីឲ្យដំរីមេចំណាស់នោះធ្វើជា “ម្តាយមីង” ដើម្បីល្អងលោមវា និងជួយថែរក្សាកូននៅពេលកើត។

សត្វដំរីញីភាគច្រើនបង្កើតកូននៅពេលយប់ៗ នៅពេលជិតកើតកូន ដំរីញីនឹងបង្ហាញពីភាពពុញចប់ មិនចង់ស៊ីចំណីអាហារ ឬផឹកទឹក ហើយហាក់ដូចជាអស់កម្លាំង។ ពេលខ្លះសត្វដំរីញីនោះនឹងប្រើប្រមោយរបស់វាផ្ទុំស្មៅ ដីខ្សាច់ ធូលី។ល។ ដាក់លើខ្នងរបស់វា ហើងលើកចុងកន្ទុយឡើងលើ។ ដំរីញីនឹងដេកក្រោកៗ ហើយបញ្ចេញសម្លេងបង្ហាញពីការឈឺចាប់។ ទឹកអំបិលរាវថ្លាៗ ដែលមានលាយឈាមខ្លះនឹងហូរចេញសរីរាង្គភេទរបស់វា។ នៅពេលខ្លះបាតជើងវានឹងរីកដុះដូចជាត្រីកោណដែរ។ ដំរីនឹងលើកកន្ទុយរបស់វាជាប្រចាំ ហើយតំបន់ជុំវិញសរីរាង្គភេទរបស់វានឹងហើម ហើយរីកធំប្រហែល ៣ ឬ ៤ ម៉ោង។ កំណើតពិតប្រាកដនឹងចាប់ផ្តើមក្នុងរយៈពេលពីរបីនាទីទៀត។

កូនដំរីដែលទើបនឹងកើតជាធម្មតាមានទម្ងន់ប្រហែលពី ៧០ ទៅ ១០០ គីឡូក្រាម និងមានកំពស់ប្រហែល ៨០ ទៅ ៩០ សង្កីម៉ែត្រ។

ទាំងជើងខាងមុខ ឬជើងខាងក្រោយលេចចេញមុនគេក្នុងកំណើតធម្មតា។ នៅពេលកូនដំរីដល់ដី វានៅតែគ្របដណ្តប់ដោយថង់សុកៗ ម្តាយវានឹងប្រើជើង ឬប្រមោយរបស់វាដើម្បីហែកស្រោមសុក ហើយមេវាអាចនឹងប្រើប្រមោយរបស់វាដើម្បីផ្ទុំខ្សាច់លើ



កូនដំរី ឬយកស្មៅជូតកូនដំរី ដើម្បីបោសសម្អាតទឹកអំអិល។ មេវានឹងប្រើជើងរបស់វាដើម្បី  
អង្រួនកូនដំរី ឬគោះកូនដំរីថ្មមៗ ដើម្បីវិញ្ញាចឲ្យកូនដំរីចាប់ផ្តើមដកដង្ហើម។ ពេលខ្លះមេ  
ដំរីប្រើប្រមោយរបស់វា ដើម្បីបីតយកទឹកអំអិល និងវត្ថុរាវចេញពីថង់ទឹកភ្លោះ និងចេញពី  
មាត់របស់កូនដំរី។ កូនដំរីមិនគួរឃ្នាតឆ្ងាយពីមេវានៅពេលនេះទេ ព្រោះអាចធ្វើឲ្យមេវា  
ភ័យ ឬខឹង ហើយអាចជាន់ឈឺលើកូនរបស់វាហូតដល់ស្លាប់ទៀតផងក៏មានដែរ។

កូនដំរីនេះនឹងចំណាយពេលប្រហែលកន្លះម៉ោង ដើម្បីប្រឹងងើបឈរ ហើយដើរ  
ទៅរកមេវា ដើម្បីទៅរកប្រាំដោះ។ ទឹកដោះដំបូងរបស់ដំរីមានគុណភាពខ្ពស់បំផុតហើយ  
ត្រូវបានគេហៅថា “ទឹកដោះលឿង” ដែលមានអាហាររូបត្ថម្ភដ៏អស្ចារ្យ ហើយក៏មានអង្គប  
ដ៏ប្រាណប្រចាំនឹងជម្ងឺផ្សេងៗផងដែរ។ ប្រសិនបើកូនដំរីនោះមិនបានទទួលទឹកដោះដំបូ  
ង ដែលមានតែក្នុងរយៈពេលពីរថ្ងៃដំបូងនោះទេ វានឹងខ្សោយ ហើយងាយនឹងកើតជម្ងឺ។

ជាធម្មតាសុកនឹងត្រូវធ្លាក់ចេញមកក្រៅតាមសរីរាង្គភេទរបស់មេវា ក្នុងចន្លោះពី ១  
ទៅ ៣០ ម៉ោងបន្ទាប់ពីកើតកូនរួច។

នៅពេលដំរីងើម ម្ចាស់គួរតែដឹងពីប្រវត្តិ និងនិស្ស័យរបស់វា ដូចជាវាធ្លាប់មាន  
រលូតកូន ធ្លាប់មានកូនម្តងរួចហើយតែកូនមុននោះបានស្លាប់ ឬធ្លាប់ធ្វើឲ្យកូនរបស់វាមាន  
ប្តូស។ ប្រសិនបើវាធ្លាប់មានប្រវត្តិដូចខាងលើនេះ ពេទ្យសត្វគួរតែមានវត្ថុមាននៅទីនោះ  
ដើម្បីធានាដល់សុវត្ថិភាពរបស់មេដំរី និងកូនរបស់វា។

ចំពោះមេដំរីដែលទើបតែបង្កើតកូនជាលើកដំបូង យើងត្រូវតែមើលថែទាំវាយ៉ាង  
យកចិត្តទុកដាក់ជាពិសេស ព្រោះវាគ្មានបទពិសោធន៍ ហើយប្រតិកម្មរបស់មេវាចំពោះ  
កូនដំរីក៏មិនអាចទាយទុកជាមុនបានដែរ។ ដំរីស្រុកដែលគ្មានបទពិសោធន៍អាចនឹងប្រឡំ  
ដោយការឈឺចាប់នៅពេលវាបង្កើតកូន និងឈាមដែលហូរចេញពីសរីរាង្គភេទរបស់វា។  
លទ្ធផលនៃការភ័យខ្លាចអាចបណ្តាលឲ្យមេវាវាយប្រហារលើកូនដំរី ដែលទើបនឹងកើត  
ហើយថែមទាំងអាចសម្លាប់កូនរបស់វាទៀតផង។ (ចំពោះដំរីព្រៃវិញ ដំរីញីក្មេងៗតែង  
ធ្លាប់បានឃើញ និងជួយម្តាយរបស់ពួកវាបង្កើតកូនពី ៣ ទៅ ៤ ក្បាល មុនពេលដល់វេន  
ពួកវាត្រូវបង្កើតកូនផ្ទាល់ខ្លួន)។

## ការជ្រើសរើសទីកន្លែង

កន្លែងដែលមេដំរីត្រូវបង្កើតកូន ត្រូវតែមានម្លប់ល្អ មានសភាពស្ងប់ស្ងាត់ មានអាកាសធាតុត្រជាក់ និងមានខ្យល់ចេញចូលបានល្អ។ មិនត្រូវឲ្យមានមនុស្សសត្វ ឬយានយន្តបង្កការរំខានឡើយ។ ទីតាំងត្រូវតែខ្ពស់ និងគ្មានប្រហោងដី គ្មានសំរាម គ្មានវត្ថុមុតស្រួច និងគ្មានសារធាតុគីមី និងគ្មានគ្រោះថ្នាក់ផ្សេងៗទៀត។ ត្រូវតែមានសសរគ្រឹះ ឬដើមឈើ ដើម្បីចងច្រវាក់មេដំរី។

## រៀបចំក្រុមការងារ

មនុស្សដែលត្រូវមកជួយបង្កើត ឬមើលថែទាំងកូនដំរី ដែលទើបនឹងកើតត្រូវតែមានភាពក្លាហាន រឹងមាំ និងវាងវៃ ព្រោះបើមេដំរីប្រែក្លាយទៅជាសត្វកាចសាហាវ ហើយព្យាយាមបង្ករបួសស្នាម ឬប៉ុនប៉ងសម្លាប់កូនរបស់វា នោះពួកគេត្រូវប្រញាប់ប្រញាល់ញែកយកកូនដំរីនោះចេញភ្លាមៗ។ ពួកគេត្រូវជូតកូនដំរីឲ្យបានស្អាត និងស្អួត ហើយជួយឲ្យកូនដំរីងើបឈរ។ ក្នុងពេលជាមួយគ្នានោះដែរ ពួកគេត្រូវតែគ្រប់គ្រង និងព្យាយាមល្អលោមមេដំរី និងធ្វើឲ្យវាស្ងប់។ បន្ទាប់មកក្រុមការងារត្រូវនាំកូនដំរីមកជិតមេវា ដើម្បីកំណត់ថាតើវានឹងទទួលយកកូននោះដែរឬទេ។ ប្រសិនបើមេវាទទួលយកកូនវាហើយ មិនធ្វើបាបវាទេ បន្ទាប់មកត្រូវសង្កេតមើលកូនដំរី ដើម្បីឲ្យដឹងថាតើវាអាចប្រោសដោយខ្លួនឯងបានទេ ហើយតើមេវាបង្ហាញពីក្តីស្រឡាញ់ និងយកចិត្តទុកដាក់ថែកូនដែរឬទេ។

ការរៀបចំពិសេសពីរយ៉ាង ចាំបាច់សម្រាប់មេដំរីដែលទើបបង្កើតកូនជាលើកដំបូង និងមេដំរីដែលធ្លាប់មានបញ្ហា៖

១. ត្រូវនៅជិតវា និងសង្កេតមើលវាដោយយកចិត្តទុកដាក់បំផុត ដោយហ្មដំរីត្រូវមាននៅនឹងដៃនូវឧបករណ៍ ដែលគាត់ត្រូវការដើម្បីគ្រប់គ្រងដំរី។ ត្រូវតែមានដំបងឬស្បូវមួយដែលមានប្រវែងប្រហែលពីរម៉ែត្រ ហើយមានចុងស្រួច។ បើមេដំរីព្យាយាមធ្វើឲ្យកូនរបស់វាមានរបួស សូមប្រើដំបងឬស្បូវនោះដើម្បីបំបែកមេវាចេញពីកូនដំរីភ្លាមៗ។

២. ត្រូវជូនដំណឹងដល់ពេទ្យសត្វរបស់អ្នក និងត្រៀមជួយប្រសិនបើមានបញ្ហា នៅពេលមេវាប្រែក្លាយជាកាច ឬព្យាយាមវាយប្រហារលើកូនរបស់វា។ ពេទ្យសត្វអាចប្រើថ្នាំ

រំងាប់អារម្មណ៍ ដើម្បីធ្វើឲ្យមេដំរីមានសភាពស្ងប់ស្ងៀម ហើយកូនរបស់វាមានសុវត្ថិភាព ទើបយើងព្យាយាមយកកូនទៅដាក់ឲ្យមេវាជាថ្មីម្តងទៀត។

**ទំនាក់ទំនងរវាងកូនដំរី និងមេរបស់វា**

ជាធម្មតាកូនដំរីត្រូវតែត្រូវបានរក្សាទុកជាមួយមេរបស់វាអស់រយៈពេលបីឆ្នាំ មុន ពេលទទួលការហ្វឹកហាត់ ជាពេលវេលាដែលកូនដំរីភាគច្រើននឹងផ្តាច់ដោះពីមេរបស់វា ដោយខ្លួនឯង។ កូនដំរីនឹងចាប់ផ្តើមស៊ីចំណីអាហារដូចជាចេក និងស្មៅទំនេរ ៣ ទៅ ៦ ខែ។ ចាប់ផ្តើមពី ៦-៨ ខែ កូនដំរីនឹងស៊ីលាមកម្តាយខ្លះៗ (ឬលាមកដំរីពេញវ័យមួយផ្សេង ទៀត) ដើម្បីចម្លងដាក់ក្នុងខ្លួនរបស់ពួកវានូវមីក្រូសរីរាង្គមានប្រយោជន៍មួយចំនួនដែល ពួកវាត្រូវការប្រើ ដើម្បីជួយសម្រួលដល់ការរំលាយអាហាររបស់ពួកវា។ ក្នុងអំឡុងពេលបី ឆ្នាំនេះ មេដំរីនឹងបង្រៀនកូនវាពីរបៀបស្វែងរកចំណី ព្រមទាំងវិធីដើម្បីចៀសវាងគ្រោះ ថ្នាក់ផ្សេងៗ ដូចជាពស់ជាដើម។ ក្នុងអំឡុងពេលនេះ មិនត្រូវយកមេរបស់វាឲ្យទៅធ្វើការ ទេ ព្រោះទង្វើនេះអាចបង្កឲ្យមានគ្រោះថ្នាក់ ដោយសារមេដំរីមានអារម្មណ៍រំខាន និង ព្រួយបារម្ភអំពីកូនរបស់វា។ លើសពីនេះទៅទៀតកូនដំរីអាច “ធ្វើអ្វីផ្តេសផ្តាស់” [វាអាច លេង និងដើរផ្សេងព្រេងចេញឆ្ងាយពីមេរបស់វា] ដែលងាយបង្កឲ្យមានគ្រោះថ្នាក់។

**ការផ្តាច់ដោះ**

ចំពោះដំរីស្រុកការផ្តាច់ដោះនៅអាយុ ៣ ឆ្នាំគឺល្អបំផុត។ បើកូនកូនដំរីមានសុខ ភាពល្អ គេអាចផ្តាច់ដោះវានៅអាយុ ២ ឆ្នាំ គឺអាចធ្វើទៅបានដរាបណាគេត្រូវផ្តល់ចំណី អាហារឲ្យបានល្អព្រោះកូនដំរីក្មេងអាយុ ២ ឆ្នាំអាចចាប់ផ្តើមស៊ីអាហារធម្មជាតិបានហើយ វាធំហើយរឹងមាំល្មមអាចហ្វឹកហាត់បាន។ កូនដំរីឈ្មោលមានចរិតលក្ខណៈសមរម្យដែល អាចបំបែកចេញពីមេរបស់វាបានស្រួលជាងកូនដំរីញឹកៗ។

**ចំណីអាហារសម្រាប់កូនដំរី**

តាំងពីកើតដល់អាយុ ២ ខែ កូនដំរីបៅតែទឹកដោះមេវាប៉ុណ្ណោះ។ ចាប់ពីអាយុប្រាំ ខែទៅ កូនដំរីព្យាយាមទំពារ និងស៊ីចំណីអាហារដែលមេវាកំពុងស៊ី។

ចាប់ពីអាយុ ៦ ខែ កូនដំរីនឹងស៊ីលាមករបស់មេវា ដើម្បីចម្អិនដាក់ក្នុងខ្លួនវាដើម្បីមីក្រូសរីរាង្គមួយចំនួនដែលចាំបាច់ក្នុងការរំលាយអាហារជារុក្ខជាតិត្រើមៗ ដែលជាអាហារបំប៉ន។ ចាប់ពីអាយុ ៨ ខែ កូនដំរីនឹងចាប់ផ្តើមស៊ីចេកទុំ និងអាហារទន់ៗដោយរំលាយ។

ចាប់ពីអាយុ ១០ ទៅដប់ ១២ ខែ កូនដំរីនឹងចាប់ផ្តើមស៊ីចំណីអាហាររឹងផ្សេងៗរួមមានរុក្ខជាតិ និងបន្លែ។

សម្រាប់ឆ្នាំដំបូងនៃជីវិតរបស់កូនដំរី អាហារសំខាន់របស់វានៅតែជាទឹកដោះមេវា។ បន្ទាប់ពីអាយុបានមួយឆ្នាំមក កូនដំរីនឹងស៊ីចំណីអាហារកាន់តែច្រើនឡើង ៗ ដែលមាននៅក្នុងធម្មជាតិ រហូតដល់កូនដំរីមានអាយុ ២ ឬ ៣ ឆ្នាំ។ នៅអាយុប្រហែលជា ៣ ឆ្នាំមេវានឹងផ្តាច់ដោះកូនរបស់វាដោយខ្លួនឯង ដើម្បីរៀបចំខ្លួនបង្កាត់ពូជបន្តទៀត។ ជិតពីរឆ្នាំក្រោយមក មេដំរីនោះនឹងបង្កើតកូនទីពីរ នោះមានន័យថាមេដំរីមានសុខភាពល្អអាចបង្កាត់ពូជបានគ្រប់រដូវ នឹងបង្កើតកូនដំរីប្រហែលរៀងរាល់ ៥ ឆ្នាំម្តង។ ទាំងដំរីព្រៃ និងដំរីស្រុកសុទ្ធតែមានវដ្តជីវិតបែបនេះដូចគ្នា។

នៅក្នុងប្រទេសថៃបច្ចុប្បន្ន កូនដំរីរស់នៅក្នុងស្ថានភាពមួយក្នុងចំណោមពីរដូចខាងក្រោម។ ក្នុងករណីទីមួយ តាមរបៀបពីបុរាណ កូនដំរីនៅជនបទឆ្ងាយ ហើយវាចំណាយពេលច្រើននៅជាមួយមេរបស់វានៅក្នុងព្រៃ។ ក្នុងករណីបែបនេះ កូនដំរីស្រុករស់នៅស្រដៀងនឹងកូនដំរីដំរីព្រៃ ដោយមេរបស់វាជួយរកចំណីអាហារក្នុងធម្មជាតិ ដូចនេះកូនដំរីត្រូវការការចំណីអាហារបន្ថែមតិចតួច ឬមិនចាប់សោះក៏បានដែរ។ នៅពេលដែលកូនដំរីរឹងមាំ និងមានសុខភាពល្អធម្មតាហើយ ហ្នឹងដំរី ឬម្ចាស់ដំរីមិនចាំបាច់ផ្គត់ផ្គង់ចំណីអាហារបន្ថែមទេ។

ក្នុងករណីទីពីរមេនិងកូនដំរីត្រូវបានរក្សាទុកនៅក្នុងជំរុំទេសចរណ៍ ឬកន្លែងផ្សេងទៀតដែលចំណីអាហារភាគច្រើនត្រូវបានផ្គត់ផ្គង់ដោយមនុស្ស។ បែបនេះអាហាររបស់កូនដំរីក្នុងរយៈពេល ៣ ឆ្នាំដំបូង ឬរហូតដល់ផ្តាច់ដោះ គួរតែជាអាហារទន់ៗ ដែលងាយទំពារ និងរំលាយ (ចេកទុំ សំបកអំពៅៗលៗ) និងត្រូវផ្តល់ឲ្យវាក្នុងបរិមាណតិចតួចរហូតដល់កូនដំរីអាចស៊ីចំណីបានដោយខ្លួនវាផ្ទាល់។ ស្មៅដែលផ្តល់ឲ្យវាត្រូវតែស្អាត និងត្រូវឲ្យវាក្នុងបរិមាណតិចតួច។ កូនដំរីដំរីដែលចិញ្ចឹមនៅក្នុងបរិស្ថានសិប្បនិម្មិតបែបនេះអាច

នឹងមានបញ្ហាជាមួយនឹងអាហាររូបត្ថម្ភ និងការរំលាយអាហារជាងកូនដំរី ដែលបានចិញ្ចឹម នៅក្នុងស្ថានភាពធម្មជាតិទាំងស្រុង។

ចាប់ពីអាយុបីឆ្នាំទៅកូនដំរីអាចស៊ីចំណីអាហារដូចគ្នានឹងដំរីពេញវ័យដែរ ប៉ុន្តែ យើងត្រូវតែកាត់ចំណីទាំងនោះជាចំណែកតូចៗ ដើម្បីឲ្យកូនដំរីងាយស្រួលស៊ី។

**ចំណីអាហារសម្រាប់កូនដំរីកំព្រាត្រូវអនុវត្តពេលវេលាដំបូង**

ប្រសិនបើមេដំរីព្យាយាមវាយប្រហារលើកូនរបស់វាដែលទើបនឹងកើត ឬប្រសិនបើ មេវាមិនចង់ ឬមិនអាចបំបៅដោះកូនរបស់វាបានទេ នោះហ្នឹងត្រូវច្របាច់យកទឹកដោះដំ បូងពីមេរបស់វា ដើម្បីយកទៅបំបៅកូនដំរីនោះ។ (ការងារនេះត្រូវធ្វើក្នុងរយៈពេលដប់ពីរ ម៉ោងក្រោយពេលកើត។) គួរតែព្យាយាមស្វែងរកមេដំរី ដែលនៅក្បែរនោះ ដើម្បីធ្វើជា មេដោះជួយបំបៅកូនដំរីនោះ ប៉ុន្តែប្រសិនបើមិនអាចធ្វើទៅបានទេ នោះចាំបាច់ត្រូវផ្គត់ ផ្គង់ទឹកដោះពីប្រភពផ្សេងទៀត ជាធម្មតាគឺទឹកដោះគោម្សៅ ដែលយើងអាចរកបាន យ៉ាងងាយស្រួលនៅលើទីផ្សារ។ ប៉ុន្តែប្រភេទទឹកដោះគោម្សៅដែលងាយរកបានជាធម្ម តាពិបាករំលាយ ហើយអាចបណ្តាលឲ្យការលូតលាស់ចុះខ្សោយ មិនរឹងមាំ មានការទល់ លាមក រាករូស និងរហូតដល់ស្លាប់ក៏មានដែរ។

១. **ម្សៅទឹកដោះគោសម្រាប់កូនសត្វ** ដូចជាកូនគោ ក្របី ជ្រូក ឬឆ្កែដែរ មានលក់ នៅតាមហាងផ្គត់ផ្គង់ចំណីសត្វគ្រប់ទីកន្លែង វាជាទឹកដោះគោដែលមានតម្លៃថោកបំផុត។ ប៉ុន្តែទឹកដោះគោម្សៅថោកអាចបណ្តាលឲ្យរាក និងទល់លាមក។ មុនពេលប្រើវា ជាការ ល្អបំផុត ត្រូវពិគ្រោះជាមួយពេទ្យសត្វ ឬប្រសិនបើអ្នកប្រើវា ហើយកូនដំរីមានបញ្ហា រំលាយអាហារ សូមអ្នកបញ្ឈប់វាជាបន្ទាន់ និងត្រូវពិគ្រោះជាមួយពេទ្យសត្វ។

២. **ទឹកដោះគោម្សៅសម្រាប់ទារកមនុស្ស** គឺមានដាក់លក់នៅតាមហាងគ្រប់ទី កន្លែង តែវាមានតម្លៃថ្លៃ ហើយអាចបណ្តាលឲ្យរាក ពិបាករំលាយ យើងអាចកត់សម្គាល់ តាមរយៈពណ៌ស លាមករាវ។ ប្រសិនបើមានរឿងនេះកើតឡើង សូមទៅពិគ្រោះជាមួយ ពេទ្យសត្វភ្លាមៗ។

៣. **រូបមន្តម្សៅទឹកដោះគោសម្រាប់ទារកមនុស្ស** ដែលមានការលំបាកក្នុងការ រំលាយអាហារ (lactose) ភាគច្រើនធ្វើពីសណ្តែកសៀង។ វាថ្លៃជាងទឹកដោះគោម្សៅធម្ម

តារបស់ទារក ប៉ុន្តែពេលខ្លះវាក៏បណ្តាលឲ្យរាក ឬទល់លាមកផងដែរ។ បើដូច្នោះសូម  
បញ្ឈប់ជាបន្ទាន់ ហើយត្រូវទៅពិគ្រោះជាមួយពេទ្យសត្វ។

២. រូបមន្តពិសេសសម្រាប់កូនដំរី គឺល្អបំផុត ប៉ុន្តែត្រូវបញ្ជាទិញវាពីបរទេស។

កូនដំរីជាច្រើនបានស្លាប់នៅក្នុងប្រទេសថៃជារៀងរាល់ឆ្នាំ ដោយសារពួកគេបាន  
ផ្តល់ទឹកដោះមិនត្រឹមត្រូវ ដែលកូនដំរីមិនអាចរំលាយបាន។ ក្នុងការជ្រើសរើសទឹកដោះ  
គោម្សៅ ឬរូបមន្តល្អបំផុតសម្រាប់កូនដំរី អ្នកគួរតែពិគ្រោះជាមួយពេទ្យសត្វជាមុនសិន។

**ទឹកដោះគោម្សៅលាយ**

ក្នុងការលាយ អ្នកត្រូវស្តុកជាមួយទឹកពុះរាល់វត្ថុប្រើប្រាស់ទាំងអស់ មុនពេល  
រៀបចំទឹកដោះ ឬផ្តល់ទឹកដោះឲ្យកូនដំរី។ ការផ្តល់ចំណីដល់កូនដំរី ទាមទារការយកចិត្ត  
ទុកដាក់ខ្ពស់បំផុតចំពោះអនាម័យ ពីព្រោះកូនដំរីងាយឆ្លងជម្ងឺរាក និងអាចស្លាប់បាន។  
(មើលមេរោគជម្ងឺរាកនៅទំព័រទី ១៦៧) ក្នុងការលាយទឹកដោះ អ្នកគួរសិក្សាដោយយក  
ចិត្តទុកដាក់នូវការណែនាំដែលបានបោះពុម្ពនៅផ្នែកម្ខាងនៃកំប៉ុងទឹកដោះ។

យើងមិនត្រូវបន្ថែមស្ករលើទៀតទេ ព្រោះជាតិស្ករអាចបណ្តាលឲ្យកូនដំរីមាន  
ជម្ងឺរាក។ យើងក៏ត្រូវតែផ្តល់ថ្នាំគ្រាប់រីតាមីន និងកាល់ស្យូមច្រើនមុខបន្ថែមទៀត ជារៀង  
រាល់ថ្ងៃដល់កូនដំរី។

យើងត្រូវឲ្យកូនដំរីបោទឹកដោះគោតែក្នុងបរិមាណតិចតួចបានហើយ រៀងរាល់  
ពេលយើងឲ្យវាបោម្តងៗ ប៉ុន្តែត្រូវឲ្យវាបោឲ្យបានញឹកញាប់។ អ្នកថែរក្សា ឬហ្នឹងត្រូវតែ  
នៅជាមួយកូនដំរីទាំងយប់ទាំងថ្ងៃ មិនត្រូវទុកវាចោលលើសពីមួយម៉ោងទេ ទោះជាស្ថិត  
នៅក្នុងកាលៈទេសៈណាក៏ដោយ។ យើងត្រូវឲ្យកូនដំរីបោគ្រប់ពេលដែលវាឃ្នាន គឺនៅ  
ពេលដែលយើងឃើញវាស្រែកហៅ ឬនៅពេលកូនដំរីនោះដើរទៅរកអ្នកថែវា។

អ្នកគ្រប់គ្រងមជ្ឈមណ្ឌលត្រូវប្រយ័ត្ន៖ ការមើលថែទាំងកូនដំរី មិនមែនជាការងារ  
ដែលអ្នកអាចចាត់តាំងឲ្យហ្នឹងមួយណាធ្វើក៏បាននោះទេ ព្រោះការងារនេះក៏ដូចជាការ  
ងាររបស់គិលានុបដ្ឋាយិកា ដែលត្រូវមើលថែទាំងរយៈពេលវែងដែរ។ ជារឿយៗមនុស្សដែលពូកែ  
ជាងគេ គឺហ្នឹងដើរចាស់ ឬក៏ភរិយារបស់ហ្នឹងដំរី ព្រោះការងារនេះតម្រូវឲ្យមានការ  
លះបង់ច្រើន ដូចគ្នាទៅនឹងការថែទាំកូនរបស់មនុស្សយើងដែរ។

**វិធីផ្តល់ទឹកដោះគោ**

មានវិធីសាស្ត្រជាច្រើនក្នុងការផ្តល់ទឹកដោះគោ ដូចជាដាក់ក្បាលដោះគោស្និ ដាក់ក្នុងដបទឹកដោះគោ ឬប្រើទុយោចេញពីដបទឹកដោះគោ ទុយោត្រូវមានប្រវែងវែងល្មមដល់អណ្តាត និងដើមបំពង់ក ទើបកូនដំរីអាចបិតទឹកដោះគោបាន។ បើកូនដំរីនៅតូចទើបនឹងកើត យើងត្រូវផ្តល់ទឹកដោះគោឲ្យវារៀងរាល់ពីរ ឬបីម៉ោងម្តង។ នៅពេលកូនដំរីចំរើនវ័យធំបន្តិចហើយ ការបំបៅពេលយប់អាចខានបាន។ បន្ទាប់ពីកូនដំរីមានអាយុប្រាំបួនខែហើយ មួយថ្ងៃឲ្យវាបៅបួនដង គឺគ្រប់គ្រាន់ហើយ។ ត្រូវផ្តល់ចំណីទៅតាមពេលវេលាទៀងទាត់ជារៀងរាល់ថ្ងៃ បើមានការផ្លាស់ប្តូរពេលវេលាត្រូវតែតិចតួចបំផុត ហើយម្យ៉ាងទៀតការផ្តល់ចំណីគួរតែធ្វើឡើងដោយមនុស្សតែម្នាក់ដដែល ព្រោះកូនដំរីនឹងតាមតែអ្នកដែលថែទាំវាខ្លាំងណាស់។ ត្រូវផ្តល់ទឹកដោះគោដល់កូនដំរីរហូតដល់អាយុពី ១៥ ទៅ ១៨ ខែ បន្ទាប់ពីនោះពួកវានឹងអាចស៊ីតែស្មៅ និងរុក្ខជាតិដទៃទៀត។

ប្រសិនបើកូនដំរីនោះមានជម្ងឺរាក យើងត្រូវតែបញ្ឈប់ការផ្តល់ទឹកដោះគោនោះភ្លាមៗ ហើយត្រូវផ្តល់អេឡិចត្រូលីតជំនួសវិញ (វាមានតម្លៃថោក និងមាននៅតាមគ្រប់ឱសថស្ថានទាំងអស់) គឺជាផលិតផលពីម្សៅ ហើយយើងត្រូវបន្ថែមទឹក។ បន្ទាប់មកយើងត្រូវទៅពិគ្រោះជាមួយពេទ្យសត្វភ្លាមៗ។

**ចំណីអាហារសម្រាប់កូនដំរីកំព្រាដែលមានអាយុពី ៣ ទៅ ៦ ខែ**

បន្ទាប់ពីអាយុបានបីខែហើយ កូនដំរីអាចចាប់ផ្តើមស៊ីចំណីអាហាររឹងខ្លះៗបាន ដូចជាបបរ ដែលមានគ្រឿងផ្សំដូចខាងក្រោម៖

- អង្ករ មួយកំប៉ុង
- ចេកណាំវ៉ាទុំ ៥ផ្លែ
- ទឹកស្អាត ៣លីត្រ
- អំបិល មួយចីប

ទឹកគួរតែដាំឲ្យពុះរួចទុកចោលរហូតដល់ត្រជាក់។

**វិធីសាស្ត្រនៃការរៀបចំ៖** ដាំទឹកឲ្យពុះរហូតទាល់តែវាផ្តុំន បន្ទាប់មកច្របាច់ចេកទុំចូលក្នុងខ្ទះមួយដោយដៃរបស់អ្នក ហើយដាក់អង្ករចូល និងដាក់ភ្លើងឲ្យវាពុះទៀត រហូត

ដល់វាក្យាយទៅជាបបរាវ រួចហើយបន្ថែមអំបិលមួយច្រើន និងទុកបបរាវឲ្យត្រជាក់។ ឲ្យកូន ដំរីដឹកប្រហែល ១,៥ លីត្រក្នុងមួយដង ហើយពីពីរ ទៅបីដងក្នុងមួយថ្ងៃ បង្កើនបរិមាណ បបរាវបន្តិចម្តងៗ។ សូមប្រយ័ត្ន កុំឲ្យកូនដំរីស៊ីផ្លែតៗពេក ព្រោះវាអាចនឹងក្លាយជាទល់ លាមក។

ត្រូវផ្តល់ចេកទុំឲ្យបានច្រើន គឺពីបីទៅបួនដងក្នុងមួយថ្ងៃ ដោយច្របាច់វាឲ្យម៉ត់។ បន្ទាប់ពីបំបៅរួច (មិនថាចេកទុំឬបបរាវចេក ឬទឹកដោះគោ) អ្នកត្រូវប្រើក្រណាត់ស្អាតដែល ត្រាំក្នុងទឹកដើម្បីសម្អាតជុំវិញមាត់របស់កូនដំរី។ ត្រូវប្រើការសម្អាតមាត់វានេះជាឱកាស មួយដើម្បីពិនិត្យមើលផ្នែកខាងក្នុងមាត់របស់វាដោយប្រុងប្រយ័ត្ន ពីព្រោះប្រសិនបើមាត់ ឬអណ្តាតរបស់កូនដំរីមានដំបៅវានឹងមិនអាចបរិភោគបានទេ ទោះជាវាមានយ៉ាងណាក៏ ដោយ។ នៅពេលបំបៅកូនដំរីម្តងៗ សមាមាត្រទឹកដោះគោ ចេកណាំវ៉ាទុំ និងបបរាវត្រូវតែ ពិចារណាដូចតទៅ៖

ប្រសិនបើកូនដំរីមានលាមករាវ ឬរាក ត្រូវបន្ថយ ឬដកទឹកដោះគោចេញ តែបើកូន ដំរីមានការទល់លាមក ឬមានជម្ងឺមិនរំលាយអាហារ ត្រូវកាត់បន្ថយបបរាវ តែត្រូវបង្កើនទឹក ដោះគោវិញ។ ដូច្នោះនៅពេលចិញ្ចឹមកូនដំរីកំព្រា ឬដំរីត្រូវសង្កេតមើលលាមករបស់វា រាល់ពេលដែលកូនដំរីបន្ទោរបង់។ ប្រសិនបើលាមករាវ ឬមានឈាមអិល ឬប្រសិនបើ កូនដំរីមានការទល់លាមក ឬដំរីត្រូវហៅពេទ្យសត្វ ដើម្បីព្យាបាលឲ្យបានឆាប់បំផុត។

**ឈាមសម្រាប់កូនដំរីកំព្រាដែលមានឈាមពី ៦ ទៅ ១៨ ខែ**

នៅពេលកូនដំរីឈានដល់អាយុ ៦ ខែ អ្នកត្រូវទៅរកលាមករបស់ដំរីពេញវ័យ (ជា ទូទៅលាមករបស់មេវា) ហើយលាមកនោះត្រូវតែស្រស់ និងពីដំរីដែលមានសុខភាពល្អ។ ឲ្យកូនដំរីស៊ីមួយដុំ ដែលមានទំហំប៉ុនកណ្តាប់ដៃជារៀងរាល់ថ្ងៃ រយៈពេលមួយខែឬពីរខែ ក្រោយមកទុកឲ្យកូនដំរីស៊ី ឬអត់តាមចិត្តវា។ ក្នុងពេលជាមួយគ្នានេះ ត្រូវទៅរកស្មៅប៉ា វ៉ាខ្លះៗ (Brachiaria mutica Forsk) ឬស្មៅយ៉ាយ៉ា (tawngkong) មកឲ្យកូនដំរី ដូច្នោះកូនដំ រីអាចហាត់ស៊ីបាន។ ត្រូវបង្កើនបរិមាណស្មៅបន្តិចម្តងៗ។



សម្រាប់កូនដំរីនៅក្នុងវ័យនេះ ក្រៅពីទឹកដោះគោប្រចាំថ្ងៃ បបរ និងចេក អាហារ បំប៉នផ្សេងទៀត គឺមានសំបកអំពៅ ស្មៅ កាល់ស្យូម វីតាមីន និងអ្វីៗផ្សេងៗទៀតដែល ពេទ្យសត្វបានចែង។

**អាហារសម្រាប់កូនដំរីអំពៅដែលមានអាយុពី ១៨ ទៅ ៣៦ ខែ**

កូនដំរីនៅអាយុនេះ អាចផ្តាច់ទឹកដោះគោ និងបបរបាន ប៉ុន្តែយើងត្រូវតែផ្តល់ បាយដំណើប ជាមួយអំបិលបន្តិចឲ្យវាជាបន្តទៀត។ ពេលខ្លះយើងអាចឲ្យវាផឹកទឹកអំពៅ និងសាច់ដូងខ្លីៗ អាហារសំខាន់ៗ ដែលផ្តល់ឲ្យកូនដំរី គួរតែមកពីក្រុមខាងក្រោម៖

- ១. ស្មៅផ្សេងៗ រួមមានស្លឹកឫស្សី និងទំពាំង។
- ២. ខ្លឹះដូង។
- ៣. ដើមចេកកាត់ជាកង្កែបប្រវែងខ្លីៗបំផុត។
- ៤. ចេកណាំវ៉ាទុំ និងអំពៅ។
- ៥. ស្ពូលពោតទុំ។
- ៦. ចំណីសត្វសេះប្រហែល ១,៥ គីឡូក្រាមក្នុងមួយថ្ងៃ មួយដងឲ្យកូនដំរីស៊ីពី ២ ទៅ ៣ ក្តាប់ដែរ។
- ៧- អំបិលវីផ្សេងៗ វីតាមីន អាហារបំប៉នជាដើម ដែលមានការណែនាំពីលោកគ្រូពេទ្យ សត្វ។

**ការណែនាំដើម្បីអនុវត្តនៅពេលបំប៉នដោះ**

១. នៅពេលផ្តល់អាហារឲ្យកូនដំរីជាលើកដំបូង ត្រូវផ្តល់ឲ្យវាតែបន្តិចបន្តួចបានហើយ និងបន្ទាប់មកទៀតដឹងថា តើវាងាយរំលាយឬអត់ តាមរយៈការពិនិត្យមើលលាមករបស់ វា។ ប្រសិនបើអាហារមិនត្រូវបានរំលាយល្អនោះទេ អាហារដែលត្រូវផ្តល់ឲ្យវា ត្រូវតែយក មកច្របាច់ ឬហាន់ឲ្យម៉ត់ ឬដាំឲ្យពុះរហូតដល់ផ្តុំនល្អ (ដូចជាពោត)។ ប្រសិនបើកូនដំរី មានការទល់លាមក ឬរាកក្រោយពេលស៊ីអាហារនោះ យើងត្រូវតែកាត់បន្ថយ ឬបញ្ឈប់ ទាំងស្រុងជាបន្ទាន់។

២. រាល់អាហារដែលផ្តល់ទៅឲ្យកូនដំរី ត្រូវតែកាត់ជាជាបំណែកតូចៗ។

៣. អ្នកត្រូវប្រាកដថារាល់អាហារដែលផ្តល់ទៅឲ្យកូនជំងឺស្រស់ល្អ និងមិនមានសារធាតុគីមីពុល។

បន្ទាប់ពីអាយុបានបីឆ្នាំហើយ កូនជំងឺអាចស៊ីចំណីអាហារធម្មតារបស់សត្វជំងឺពេញវ័យដែរ។

**វ័យចុះប្រេង**

វ័យចុះប្រេង គឺជាបាតុភូតធម្មជាតិរបស់សត្វ ស្ទើរតែគ្រប់ជំងឺឈ្មួល ដែលមានសុខភាពល្អអាយុចាប់ពី ១៨ ឆ្នាំឡើងទៅ។ ចំពោះជំងឺខ្លះ អាកប្បកិរិយា និងបុគ្គលិកលក្ខណៈរបស់វាមិនផ្លាស់ប្តូរច្រើនទេ នោះគឺពួកវាមិនក្លាយទៅជាសត្វជំងឺកាចសាហាវ ឈ្មានពានគេនោះទេ ប៉ុន្តែជំងឺភាគច្រើនមានការផ្លាស់ប្តូរអាកប្បកិរិយាខ្លាំង ហើយក្លាយជាវីងរូសមានគ្រោះថ្នាក់ និងឈ្មានពានគេឯង ក្នុងរយៈពេលពីមួយទៅបួនខែ ទើបវាត្រឡប់មកមានសភាពជាធម្មតាដូចដើមវិញ។ នៅពេលវាចុះប្រេងមានអង្គធាតុរាវហូរចេញមក មានក្លិនមិនល្អ ហើយមានពណ៌ប្រផេះថ្នាំ ឬពណ៌ប្រផេះចាស់។

នៅពេលកំពុងចុះប្រេង សត្វជំងឺបាត់នឹងវាយប្រហារទៅលើហ្មរបស់វា ទៅលើមនុស្សផ្សេងៗទៀតទាំងអស់ ឬនៅជំងឺដទៃទៀតសូម្បីតែជំងឺញឹកដោយ។ ជំងឺខ្លះអាចនឹងអត់ធ្មត់ ហើយវាលើកលែងឲ្យមនុស្ស គឺវាឈ្មានពានតែទៅលើជំងឺដទៃទៀតទេ។

សត្វជំងឺឈ្មួលខ្លះ ចាប់ពីអាយុប្រហែល ១២ ឆ្នាំឡើងទៅ វាចាប់ផ្តើមបង្ហាញសញ្ញាចុះប្រេងបណ្តើរៗហើយ។ ប្រសិនបើសត្វជំងឺមានសុខភាពល្អ ហើយបានទទួលអាហារនិងទឹកច្រើន ហើយមានកន្លែងសម្រាកគ្រប់គ្រាន់នោះ ការចុះប្រេងជាដំបូងគេហៅថា “ស្មៅចុះប្រេង”។ “ទឹកឃ្មុំចុះប្រេង” ត្រូវបានបង្ហាញដោយការបញ្ចេញទឹកអិលចេញពីក្រពេញរបស់វា ហើយជំងឺនោះមានឥរិយាបថក្នុងសភាពវង្វេងស្មារតី និងរឹងចេស។។ ពេលខ្លះជំងឺបែបនេះនឹងបង្កឲ្យមានរបួសដល់ជំងឺផ្សេងៗទៀត ឬអ្នកថែរក្សាវា ប៉ុន្តែវាមិនសូវខ្លាំងក្លាដូចការចុះប្រេងពិតប្រាកដទេ។ ជាទូទៅសត្វជំងឺនឹងចុះប្រេងពិតប្រាកដ នៅប្រហែល ៤ ឬ ៥ ឆ្នាំបន្ទាប់ពី “ស្មៅចុះប្រេង” ។

ពេលខ្លះសត្វជំងឺដែលធាត់ និងមានសុខភាពល្អក៏មាន “ស្មៅចុះប្រេង” ដែលភាគច្រើននៅពេលមានឥទ្ធិពលពីខាងក្រៅ ដែលធ្វើឲ្យពួកវាក៏យ ឬមុនពេលបង្កើតកូន។

ពេលនោះមានចេញទឹកអិល ដែលមានពណ៌ប្រផេះ និងមានពណ៌ទឹកដោះគោ ដោយ គ្មានក្លិនមិនល្អ។ ក្រៅពីមានភាពច្របូកច្របល់ ក៏នៅមានបញ្ហាអាកប្បកិរិយាតិចតួចដែល កើតឡើងចំពោះដំរីបា ដែលស្ថិតក្នុងភាពចុះប្រេងពិតៗ។

**ចូលដល់ពេលចុះប្រេង (១ - ៥ ថ្ងៃ)**

- ករបស់ដំរីបានឹងឡើងក្រាស់ (វាមានអារម្មណ៍ថាដូចជាមានហ្នឹងអង្កុយនៅលើ កញ្ជឹងករបស់វា) ហើយដំរីបានេះហាក់ដូចជាធាត់ជាងមុន។
- ក្រពេញសាច់នៅលើថ្ងាសឡើងប៉ោង ហើយយើងចាប់ផ្តើមមើលឃើញច្បាស់។
- ដំរីបាចាប់ផ្តើមលែងស្តាប់បញ្ហា ហើយក្លាយជារឹងរូស មិនទទួលបញ្ហា។
- ភ្នែករបស់ដំរីបានឹងផ្លាស់ប្តូរទៅជាមានការប្រុងប្រយ័ត្នខ្ពស់ ដោយសំលឹងមើលទៅ ហូររបស់វា ដំរីដទៃទៀត ឬអ្វីផ្សេងៗទៀតយ៉ាងយូរ។
- លិដ្ឋរបស់វាឡើងរឹងជាញឹកញាប់ ហើយដំរីនឹងបោកលិដ្ឋទៅលើពោះរបស់វា នៅ ពេលវានាមម្តងៗ ហើងធ្វើហាក់ដូចជាស្រីមៗ។
- ទីបំផុតដំរីបានោះបានក្លាយជាលែងដឹងខ្លួន ហើយចាប់ផ្តើមស៊ីចំណីអាហារតិច។

**ពេលពេញចុះប្រេង (១ - ៥ ខែ)**

- ក្រពេញឡើងហើមធំ ហើយមានក្លិនស្អុយ និងចេះតែកើនឡើង។ ពេលខ្លះមានទឹក អិលហូរចូលក្នុងមាត់។
- លិដ្ឋរបស់ដំរីបានៅតែបន្តឡើងរឹង ហើយមានទឹកអិលដែលមានក្លិនស្អុយ ដែល ហូរធ្លាក់លើជើងរបស់វា ដែលធ្វើឲ្យមានសំណើម ក្នុងស្ថានភាពមួយហៅថាអាកា រៈលិដ្ឋបែតង។
- ដំរីនឹងក្លាយទៅជាកាចចង់ឈ្លានពានលើគេឯងគ្រប់គ្នា និងលែងស្គាល់ហូររបស់វា រួមទាំងដំរីផ្សេងៗទៀត ដែលវាធ្លាប់ស្គាល់ពីមុនៗ។ ហ្នឹងរី និងអ្នកផ្សេងទៀតដែល នៅជិតដំរីបានោះ ត្រូវតែប្រុងប្រយ័ត្នគ្រប់ពេលវេលា។

**ចុះបញ្ចប់នៃការចុះប្រេង (២ សប្តាហ៍ - ២ ខែ)**

- ក្រពេញនឹងស្រកថយចុះមកធម្មតាវិញ ហើយបរិមាណទឹកអិលក៏ថយចុះជាមួយ គ្នាដែរ។

- ជំរឿនប្រឡាក់ជាមានសភាពស្ងប់ស្ងាត់វិញ ហើយចាប់ផ្តើមស្តាប់បញ្ហាហួរបស់វាដូចដើមវិញ។
- ជំរឿនប្រឡាក់មករកសភាពម្នាវិញ។

**ការចម្រៀមទុកមុនពេលដំរីចុះប្រេង**

នៅពេលដំរីបាញ់ព្រាពីសញ្ញាដំបូងបង្អស់នៃការចុះប្រេងរបស់វា ហ្នឹងដំរីនោះត្រូវតែជ្រើសរើសកន្លែងមួយ ហើយរៀបចំដូចខាងក្រោម៖

- ជ្រើសរើសកន្លែងចងដំរី ដែលមានភាពស្ងប់ស្ងាត់ ហើយដាក់វានៅឲ្យឆ្ងាយពីដំរីផ្សេងទៀត។ សំខាន់គឺត្រូវឲ្យមនុស្សដែលគ្មានកាតព្វកិច្ចជាមួយដំរីនៅឆ្ងាយ។
- កន្លែងចងដំរីត្រូវតែត្រជាក់ ហើយស្ថិតនៅក្នុងម្លប់ពេញមួយថ្ងៃ។
- កន្លែងចងដំរីត្រូវតែមានទឹកស្អាតដែលហូរចេញចូលរហូត។ ប្រសិនបើមិនអាចធ្វើបានទេ ត្រូវតែមានទឹកស្អាតគ្រប់គ្រាន់ ដើម្បីឲ្យដំរីអាចផ្គត់ផ្គង់ទឹក និងផឹកទឹកបានដោយសុវត្ថិភាព និងដោយងាយស្រួលជារៀងរាល់ថ្ងៃ។
- កន្លែងចងដំរីត្រូវតែរាបស្មើល្អ គ្មានគ្រលុក ឬគ្មានដីដែលនាំឲ្យសោហ្មង ដូចជាសំរាម និងគ្មានវត្ថុមុតស្រួច ដែលអាចបង្កគ្រោះថ្នាក់ដល់ដំរី។
- ការជ្រើសរើសទីតាំងចងដំរីខ្ពស់ជាងគេបន្តិច គឺមានសារៈសំខាន់ខ្លាំងណាស់ ព្រោះវានឹងជួយសម្រួលដល់ការបង្ហូរចេញក្រៅនូវទឹកភ្លៀង ទឹកដំរីផ្ទុក ជាពិសេសទឹកនោមរបស់ដំរី។ ការបង្ហូរទឹកចេញក្រៅឲ្យបានល្អ ក៏នឹងជួយកាត់បន្ថយផលប៉ះពាល់មិនល្អខ្លះលើបញ្ហាជើង និងក្រចកដែលអាចកើតឡើង នៅពេលដំរីមួយត្រូវបានគេឃុំឃាំងអស់រយៈពេលជាច្រើនខែ នៅក្នុងកន្លែងសើម ឬកក។ ដូចគ្នានេះដែរ គួរជ្រើសរើសកន្លែងណាដែលមានដីអាចស្រូបយកទឹកបានល្អ នោះវាពិតជាមានប្រយោជន៍ណាស់ចំពោះបញ្ហាប្រអប់ជើង និងក្រចក។
- ដើម្បីសុវត្ថិភាពគួរតែមានដើមឈើ ឬសសរគ្រឹះសម្រាប់ចងច្រវាក់ដំរី ដែលរឹងមាំល្មមអាចទប់ដំរីកំពុងចុះប្រេងបាន។
- រាល់ឧបករណ៍ដែលប្រើសម្រាប់ដំរីកំពុងចុះប្រេង ត្រូវតែមានកម្លាំងខ្លាំងគ្រប់គ្រាន់ ដើម្បីទប់ទល់នឹងដំរីបាន ហើយត្រូវត្រៀមឲ្យមាននៅនឹងដៃជានិច្ច។ រាល់មុខតំណ

តភ្ជាប់ទៅខ្សែច្រវាក់ ត្រូវតែត្រួតពិនិត្យយ៉ាងប្រុងប្រយ័ត្ន ទម្រង់វិលត្រូវតែរឹងមាំ កុំ  
ឲ្យមានចំណុចខ្សោយត្រង់កន្លែងណាមួយ និងអាចវិលចុះឡើងបានដោយសេរី។  
គន្លឹះរាងដូចអក្សរ "U" ត្រូវតែដាក់ប្រេង ដើម្បីងាយស្រួលចាប់វីសចូលទៅក្នុងរន្ធ  
ខ្សែស្រប្រឡាយប្រកបដោយសុវត្ថិភាព។

- ត្រូវពិចារណាលើចំណីអាហារពិសេសសម្រាប់ដំរី នៅពេលវាកំពុងចុះប្រេង។

**របបចំណីអាហារនៅក្នុងពេលដំរីកំពុងចុះប្រេង**

នៅពេលដំរីស្ថិតនៅក្នុងភាពចុះប្រេង ចំណីអាហារដែលសមស្របបំផុតត្រូវមាន  
អាហាររូបត្ថម្ភទាប ដូចជាដើមចេក (ត្រូវកាត់វាប្រវែងប្រហែលមួយចំអាមមុនពេលឲ្យស៊ី)  
ល្ពៅខ្លី និងស្មៅស្លូត (យើងអាចបោះទឹកអំបិល ដើម្បីថែក្រអូមមាត់របស់ដំរី) ពីព្រោះ  
អាហារបែបនេះមានអាហាររូបត្ថម្ភទាប។ នៅពេលដំរីស៊ីចំណីបែបនេះ វានឹងមាន  
អារម្មណ៍ថាវាបានឆ្អែតភ្លាមៗ។

អាហារផ្សេងទៀតអាចឲ្យវាស៊ីបាន ប៉ុន្តែត្រូវតែបន្ថយឲ្យតិចជាងបរិមាណចំណី  
អាហារ ដែលធ្លាប់ផ្តល់ឲ្យវាកាលពេលដែលដំរីនោះនៅមិនទាន់ចុះប្រេង។ អាហារដែល  
មានថាមពលខ្ពស់ ដូចជាស្រូវ បាយដំណើបជាដើម គួរតែជៀសវាង។

អាហារដែលមានថាមពលខ្ពស់នឹងមិនបង្កគ្រោះថ្នាក់ដល់សុខភាព រាងកាយរបស់  
សត្វដំរីនោះទេ ប៉ុន្តែការផ្តល់ចំណីអាហារដែលមានថាមពលខ្ពស់នឹងធ្វើឲ្យការចុះប្រេង  
របស់វានឹងមានរយៈពេលវែងអាហារដែលមានកាឡូរីទាប។ ចំណីអាហារដែលមានកាឡូរី  
ទាប ក្នុងបរិមាណត្រឹមត្រូវនឹងជួយឲ្យសត្វមានសុខភាពល្អ ហើយក៏នឹងឲ្យវាស៊ីចំណីអា  
ហារបានពេញពោះផងដែរ។

ប្រយ័ត្ន៖ នៅពេលដំរីចុះប្រេង ត្រូវផ្តល់ទឹកស្អាតឲ្យវាឲ្យបានគ្រប់គ្រាន់។

**ការទុកដាក់សាកសពដំរី**

នៅពេលសត្វដំរីស្លាប់ សាកសពរបស់វាត្រូវតែស្ថិតនៅក្នុងលក្ខខ័ណ្ឌណាមួយ ក្នុង  
ចំណោមលក្ខខ័ណ្ឌទាំងពីរ ដែលអាចផ្តល់សុវត្ថិភាពដល់មនុស្ស ឬសត្វដំរីដទៃទៀតក្នុង  
ការបោះចោលសាកសព។ ក្នុងករណីទីមួយ សាកសពមាន "សុវត្ថិភាព" ដំរីបានស្លាប់

ដោយសារចាស់ជរា ដួល គាំងបេះដូង ឡានបុក។ល។ អ្នកអាចដុត ឬបញ្ចុះសពដំរី ឬយក សាច់របស់វាលក់ក៏បាន ដោយគ្មានការព្រួយបារម្ភទេ ទោះបីជាតាមធម្មតា នៅពេលសត្វ ស្លាប់ដោយខ្លួនឯង គេមិនគួរបរិភោគសាច់វាក៏ដោយ។ (ទោះជាអ្នកអានសៀវភៅនេះគិត ថាការបរិភោគសាច់ដំរីគឺជារឿងសមរម្យ ឬមិនសមរម្យក៏ដោយ ក៏អ្នកស្រុកធ្លាប់ធ្វើបែប នេះគ្រប់ពេលជាយូរមកហើយ ដូច្នេះអ្វីដែលសំខាន់គឺធ្វើវាដោយសុវត្ថិភាព។)

**ប្រយ័ត្ន៖** ក្នុងករណីណាក៏ដោយដំរីដែលមានសុខភាពល្អឥតខ្ចោះ ស្រាប់តែស្លាប់ តែក្នុងរយៈពេលមួយ ឬពីរថ្ងៃ ដោយមានមូលហេតុតិចតួច ឬគ្មានមូលហេតុច្បាស់លាស់ សាកសពរបស់ដំរីត្រូវតែមានការបញ្ជាក់ពីពេទ្យសត្វ (ដើម្បីដឹងប្រាកដថា តើវាបានស្លាប់ ដោយសារជម្ងឺធ្ងន់ដ៏គ្រោះថ្នាក់ដែរ ឬទេ) ។

ករណីទី ២ ដែលសាកសពរបស់ដំរីអាចបង្កគ្រោះថ្នាក់ដល់មនុស្ស ឬដំរីផ្សេងៗ កាល ណាដំរីបានស្លាប់ដោយសារជម្ងឺធ្ងន់ (ប្រភេទផ្សេងៗគ្នាត្រូវបានពិភាក្សាខាងក្រោម) ដែល អាចសម្លាប់មនុស្ស ឬសម្លាប់ដំរី ឬអាចសម្លាប់ទាំងមនុស្ស និងទាំងដំរី។ ក្នុងករណីគ្រោះ ថ្នាក់បែបនេះមានពីរប្រភេទទៀតគឺ៖ ១. ករណីដែលដំរីនោះត្រូវបានព្យាបាលដោយ ពេទ្យសត្វ ហើយអ្នកបានដឹងពីមូលហេតុច្បាស់លាស់ហើយ។ ២. ករណីដែលឃ្នដំរី ឬអ្នក គ្រប់គ្រងមជ្ឈមណ្ឌលដឹង ឬសង្ស័យថាដំរីបានស្លាប់ដោយសារជម្ងឺ តែមិនដឹងច្បាស់ថាជ ម្ងឺនោះជាជម្ងឺអ្វីទេ។

ប្រសិនបើដំរីបានស្លាប់ដោយសារតែមូលហេតុអ្វីមួយ ដែលអ្នកគិតថាប្រហែលជា ជម្ងឺ សូមអ្នកទៅពិគ្រោះជាមួយពេទ្យសត្វភ្លាមៗ ហើយឱ្យគាត់ធ្វើកោសល្យវិច័យលើស ត្វ។ ពេលខ្លះពេទ្យសត្វនឹងអាចប្រាប់អ្នកពីជម្ងឺភ្លាមៗបាន ពេលខ្លះទៀតគាត់នឹងត្រូវយក គំរូដើម្បីធ្វើការវិភាគនៅក្នុងមន្ទីរពិសោធន៍។ មានតែនៅពេលដែលអ្នកដឹងពីមូលហេតុ ពិតប្រាកដនៃការស្លាប់របស់ដំរីនោះទេ ទើបអ្នកនិងពេទ្យសត្វអាចសម្រេចចិត្តដោះ ស្រាយសាកសពដំរីនោះបាន។

**ប្រយ័ត្ន៖** មិនត្រូវដោះស្រាយជាមួយសាកសពរបស់ដំរីណា ដែលប្រហែលជាបាន ស្លាប់ដោយសារជម្ងឺធ្ងន់ (ដូចជាជម្ងឺអាសន្នរោគសត្វ anthrax) ដោយគ្មានពេទ្យសត្វពិនិត្យ សាកសពសត្វនោះជាមុនសិនបានទេ។ (តាមការពិត អ្វីដែលល្អបំផុតប្រសិនបើដំរីដែល

ស្លាប់ទាំងអស់ត្រូវបានពិនិត្យដោយពេទ្យសត្វ ប៉ុន្តែដោយសារតែបញ្ហាផ្សេងៗ ឬគ្មាន ពេលវេលាគ្រប់គ្រាន់ ឬក៏ត្រូវចំណាយថវិកាដល់ហ្នឹង ទើបបានជាការពិនិត្យសាកសពដំ រឹមិនត្រូវបានធ្វើជាញឹកញាប់។ ប្រសិនបើអ្នកព្រងើយកន្តើយនឹងបញ្ហាទាំងនេះ អ្នកអាច សម្លាប់ខ្លួនឯង និងអ្នកដែលបានជួយអ្នកយ៉ាងងាយ។ អ្វីដែលពិសេសបំផុតនោះគឺ មិន ត្រូវលក់សាច់សត្វបែបនេះឡើយព្រោះ អ្នកអាចធ្វើឲ្យមនុស្សជាច្រើនស្លាប់។

**កន្លែងកប់សាកសព**

ការធ្វើរៀបចំទុកដាក់សាកសពដំរឹមជាការងាររបស់ពេទ្យសត្វ ប៉ុន្តែដោយសារតែការ កប់សាកសពដំរឹមចោលជាធម្មតាត្រូវធ្វើឡើងនៅកន្លែងដែលដំរឹមស្លាប់ ទើបហ្នឹង ឬអ្នកគ្រប់ គ្រងមជ្ឈមណ្ឌលជាអ្នកសម្រេចជ្រើសរើសទីតាំងកប់សាកសពដំរឹម ដូច្នោះពួកគេគួរតែ ពិចារណាដោយយកចិត្តទុកដាក់ជាទីបំផុត។ ទីតាំងកប់សាកសពត្រូវតែនៅក្បែរកន្លែង ដែលដំ រឹមស្លាប់ បើមិនដូច្នោះយើងនឹងត្រូវជួលឡានដឹកទំនិញ ឡានស្ទូចយកសាកសពដំរឹមទៅកប់ នៅទីឆ្ងាយ។

កន្លែងទុកដាក់សាកសពដំរឹមត្រូវតែស្ថិតនៅ (១) ឆ្ងាយពីតំបន់ដែលមានមនុស្សរស់ នៅ (២) ឆ្ងាយពីទឹកហូរ ស្រះ និងប្រភពផ្គត់ផ្គង់ទឹកធម្មជាតិនិង (៣) ឆ្ងាយពីកន្លែងចិញ្ចឹម ដំរឹម ឬសត្វដទៃទៀត។ លក្ខខណ្ឌទាំងបីខាងលើនេះមានសារៈសំខាន់ណាស់ ជាពិសេស នៅពេលដំរឹមស្លាប់ដោយសារជម្ងឺឆ្លង។ ដូច្នោះប្រសិនបើសត្វដំរឹមណាមួយ កំពុងត្រូវបានគេ ព្យាបាលនៅកន្លែងណា ដែលមិនត្រូវទៅនឹងលក្ខខណ្ឌសុវត្ថិភាពទាំងបីខាងលើ ប៉ុន្តែ មើលទៅសត្វដំរឹមនោះប្រហែលជាមិនរស់ទេ យើងគួរតែនាំវាទៅទុកនៅកន្លែង ដែលត្រូវទុកដាក់សាកសពវាឲ្យហើយទៅ។ នេះជាការពិត ជាពិសេសចំពោះដំរឹមដែល អាចនឹងមានជម្ងឺឆ្លង ប៉ុន្តែយើងត្រូវយកវាទៅទុកនៅកន្លែងណាមួយ ដែលយើងនឹងត្រូវ ប្រើកន្លែងនោះសម្រាប់ទុកដំរឹមឆ្លងនាពេលអនាគត។

**វិធីសាស្ត្រទុកដាក់សាកសព**

យោងទៅតាមច្បាប់ជាតិសម្រាប់គ្រប់គ្រងជម្ងឺឆ្លងរបស់សត្វ សាកសពរបស់សត្វ ដែលមានជម្ងឺឆ្លងត្រូវតែយកទៅទុកដាក់ដូចខាងក្រោម។ មានវិធីសាស្ត្រពីរដែលអាច

ទទួលយកបានក្នុងការទុកដាក់សាកសព គឺដុតកំទេចចោល និងការកប់។ វិធីនីមួយៗសុទ្ធ  
តែមានគុណសម្បត្តិ និងគុណវិបត្តិដូចៗគ្នា។

១. ការដុតសាកសពកំទេចចោល៖ ប្រសិនបើមានឡដុតសាកសពសមស្រប នោះ  
ការដុតសាកសពដំរីកំទេចចោល គឺជាការងាយស្រួលណាស់ ប៉ុន្តែជាអកុសល កម្រមាន  
ឡសម្រាប់ដុតសពដំរីណាស់។ បើដូច្នោះ សាកសពដំរីត្រូវដុតដោយគំនរអុស ឬសំបក  
កង់កៅស៊ូចាស់ៗ ដាក់នៅជុំវិញ និងនៅពីលើសាកសព។ (ប្រសិនបើយកអុសទៅគរដាក់  
លើសពដំរីដោយផ្ទាល់ នោះចំហាយទឹក និងឧស្ម័នដែលកាយចេញមក នឹងរំខានដល់ការ  
ដុតកំទេចសព គឺវាមិនសូវមានប្រសិទ្ធភាព ហើយភ្លើងក៏មិនសូវក្តៅខ្លាំងដែរ។) គេអាចប្រើ  
ប្រេងឥន្ធនៈដើម្បីជួយបង្កាត់ភ្លើងឲ្យឆេះ។ បុគ្គលិកទាំងអស់គួរមានការប្រុងប្រយ័ត្នខ្ពស់  
ដើម្បីធានាថាសាកសពដំរីនោះត្រូវបានដុតកំទេចទាំងស្រុង ហើយត្រូវប្រយ័ត្នប្រយែងកុំ  
អោយឆេះរាលដាលដល់តំបន់ផ្សេងទៀត។ បន្ទាប់ពីដុតរួច ត្រូវតែកប់ដោះ ក្នុងករណីមាន  
ជម្ងឺឆ្លង។

**គុណសម្បត្តិ៖**

- ការដុតមានប្រសិទ្ធភាពណាស់ក្នុងការបំផ្លាញសារពាង្គកាយរបស់មេរោគ ប៉ុន្តែ  
ត្រូវមានការយកចិត្តទុកដាក់ខ្ពស់។
- ការដុតមិនត្រូវការទីនៃដំរីទេ។

**គុណវិបត្តិ៖**

- មានការងារច្រើនណាស់ ដែលត្រូវធ្វើ ត្រូវប្រមូលសំភារៈដែលអាចឆេះបាន ដូចជា  
ឈើ សំបកកង់ ប្រេងឥន្ធនៈជាដើម។
- អាចមានគ្រោះថ្នាក់បង្កើតជាអគ្គិសីទ អាចធ្វើឲ្យភ្លើងរាលដាលឆេះដល់កន្លែង  
ដទៃទៀត។
- សាកសពអាចដុតមិនបានឆេះសុសល្អ។
- ការដុតត្រូវចំណាយពេលច្រើន ព្រោះភ្លើងត្រូវតែស្មើល្អសម្រាប់រយៈពេលចាប់ពី  
៤៨ រហូតទៅដល់ ៧២ ម៉ោង។
- ការដុតមិនអាចដំណើរការបានល្អទេ នៅក្នុងរដូវវស្សា។



- ប្រសិនបើគេប្រើសំបកកង់កៅស៊ូដើម្បីដុតកំទេចសាកសពជំរិ ពេលនោះវានឹងមានក្លិនមិនល្អទេ។

២. **ការបញ្ចុះសពជំរិះ** សាកសពជំរិះត្រូវតែកប់ឲ្យបានជ្រៅល្មម យ៉ាងហោចណាស់ក៏ឲ្យបានជម្រៅមួយម៉ែត្រដែរ ដើម្បីគ្របដណ្តប់ពីលើសាកសពឲ្យបានល្អ។ ក្នុងករណីមានជម្ងឺអាសន្នរោគសត្វ ត្រូវបាចកំបោរពីលើសាកសព និងក្នុងរណ្តៅមុននឹងកប់សាកសពជំរិះនោះ។ លាមកជំរិះ សម្ភារៈដែលបានប្រើជាមួយជំរិះនោះ និងសូម្បីតែដីស្រទាប់លើ ក៏ត្រូវតែ កប់ទៅក្នុងរណ្តៅជាមួយគ្នាដែរ។ ក្នុងករណីជម្ងឺអាសន្នរោគសត្វ ត្រូវតែធ្វើរបងជុំវិញកន្លែងកប់សព មេរោគនៃជម្ងឺនេះអាចរស់បានរាប់សិបឆ្នាំ។

**គុណសម្បត្តិ៖**

- ងាយស្រួលដោះស្រាយបានដោយរហ័ស មិនពិបាក។
- ការបញ្ចុះសព គឺល្អក្នុងការបញ្ឈប់ការរីករាលដាលនៃជម្ងឺ។

**គុណវិបត្តិ៖**

- ការបញ្ចុះសពត្រូវប្រើកន្លែងធំទូលំទូលាយ។
- ប្រសិនបើគ្មានគ្រឿងចក្រសម្រាប់ដឹករណ្តៅទេ នោះការដឹករណ្តៅគឺពិតជាពិបាកណាស់ ហើយត្រូវចំណាយពេលច្រើន។
- តែប្រសិនបើប្រើគ្រឿងចក្រសម្រាប់ដឹករណ្តៅវិញ វិធីសាស្ត្រនេះថ្លៃណាស់។

**ជម្ងឺដែលទាមទារឲ្យមានការប្រុងប្រយ័ត្ននៅពេលទុកដាក់សាកសពជំរិះ**

ជម្ងឺដែលមានគ្រោះថ្នាក់ដល់ទាំងមនុស្ស និងសត្វជំរិះ គឺអាសន្នរោគ ជម្ងឺត្រៃត្រួត និងជម្ងឺរូបេង។ មុនពេលចូលទៅប៉ះពាល់សាកសពជំរិះដោយផ្ទាល់ យើងត្រូវតែរៀបចំខ្លួនដូចតទៅ៖ (១) ពាក់ស្រោមដៃកៅស៊ូ ឬបើមិនអាចរកស្រោមដៃបានទេ ត្រូវជូតដៃជាមួយនឹងម៉ែមរមៀត មុននឹងក្រោយពេលប៉ះពាល់ផ្នែកដែលអាចមានមេរោគ (២) ពិនិត្យលើខ្លួនយើងឲ្យបានហ្មត់ចត់ នៅកន្លែងដែលមានមុត និងមានរបួស ត្រូវរុំរបួសឬស្នាមមុតទាំងនោះឲ្យបានជិតល្អ ព្រោះមេរោគអាចចូលទៅក្នុងខ្លួនយើងតាមរបួស (៣) កម្មករណាដែលឈឺ ឬមិនស្រួលខ្លួនមិនត្រូវមកចូលរួមក្នុងការងារនោះទេ ព្រោះប្រព័ន្ធការពាររាង

កាយរបស់ពួកគេនឹងត្រូវចុះខ្សោយ ដែលអាចធ្វើឲ្យពួកគេងាយរងជម្ងឺទាំងនោះ។ ប្រើម៉ាស ឬក្រណាត់ដើម្បីបិទច្រមុះ និងមាត់ឲ្យបានល្អ។

**ជម្ងឺដែលអាចឆ្លងទៅមនុស្ស**

**ជម្ងឺ Anthrax** ជម្ងឺខាន់ស្លាក់ ជាជម្ងឺនៅលើសត្វ ប៉ុន្តែវាក៏អាចឆ្លងទៅដល់មនុស្សបានផងដែរ ហើយវាច្រើនតែមានគ្រោះថ្នាក់ដល់ជីវិត។ ជម្ងឺអាសន្នរោគសត្វអាចឆ្លងទៅមនុស្ស ឬសត្វមួយទៀត ដោយលម្អងរបស់មេរោគនោះអាចជ្រៀតចូលតាមស្នាមមុត ឬស្នាមរបួសបានយ៉ាងងាយស្រួល នៅពេលយើងចូលរួមក្នុងការងាររៀបចំទុកដាក់សាកសពរបស់ជំងឺ ដែលមានជម្ងឺនោះ។ ហេតុដូច្នេះហើយបន្ទាប់ពីការដុត ឬបញ្ចុះសាកសពជំងឺណាមួយរួចហើយ ហ្នឹងត្រូវតែផ្គត់ផ្គង់ដុសលាងខ្លួនឲ្យហ្មត់ចត់ជាទីបំផុត ហើយត្រូវផ្លាស់ប្តូរសម្លៀកបំពាក់ថ្មីស្អាត មុនពេលចូលទៅជិតជំងឺផ្សេងៗទៀត។ ត្រូវស្លៀកសម្លៀកបំពាក់ណាដែលចាស់ជាងគេ ព្រោះសម្លៀកបំពាក់នោះនឹងត្រូវដុតចោលបន្ទាប់ពីចប់ការងារ។

**រោគសញ្ញា៖** រោគសញ្ញារបស់អ្នកដែលរងជម្ងឺនេះរួចហើយ គឺអ្នកជម្ងឺនោះមានកម្តៅឡើងខ្លាំង មានក្អួត និងមានបញ្ហានៅផ្លូវដង្ហើម។ ករណីខ្លះមានការផ្ទុះចេញដំបៅ និងឬមានពងស្បែកនៅលើដៃ ឬកន្លែងណាដែលមេរោគបានចូល។ ជម្ងឺនេះអាចធ្វើឲ្យបាត់បង់ជីវិតមនុស្សពី ១០ទៅ ១៥ ថ្ងៃក្រោយ។ សូមមើលទំព័រទី ១៧៤។

**ជម្ងឺរបេង**អាចចម្លងពីមនុស្សទៅជំងឺ ឬពីជំងឺទៅមនុស្ស។ ដូច្នេះអ្នកត្រូវចូលរួមរៀបចំទុកដាក់សាកសពជំងឺ ដែលសង្ស័យថាបានស្លាប់ដោយមានជម្ងឺរបេង ត្រូវតែចាត់វិធានការបង្ការដោយប្រុងប្រយ័ត្ន ដើម្បីជៀសវាងការស្រូបយកមេរោគរបេងចូលខ្លួន ត្រូវមានពាក់ម៉ាសឲ្យបានត្រឹមត្រូវ។ សូមមើលទំព័រទី ១៨២។

**ជម្ងឺផ្តែត្តូត**ជាជម្ងឺកាចសាហាវណាស់ វាអាចវាយប្រហារលើមនុស្ស សត្វជំងឺ និងថនិកសត្វទាំងអស់។ ជម្ងឺនេះអាចឆ្លងតាមរយៈការខាំរបស់សត្វសាហាវ ឬដោយការចម្លងរោគដែលមាននៅក្នុងឈាម ទឹកអិល ឬទឹកមាត់របស់សត្វដែលមានជម្ងឺផ្តែត្តូតនេះ។ ហ្នឹងជំងឺ ឬកម្មករណាដែលមានមុត ឬដំបៅចំហរ គួរជៀសវាងធ្វើការជាមួយសាកសពជំងឺដែលបានស្លាប់ដោយសារជម្ងឺផ្តែត្តូត។ ជម្ងឺផ្តែត្តូតបើមានលើខ្លួនមនុស្សណាហើយ អ្នកនោះតែងតែស្លាប់។ សូមមើលទំព័រទី ១៨៤។

ប៉ារ៉ាស៊ីតខាងក្នុង ក៏ត្រូវតែគិតគូរឲ្យបានហ្មត់ចត់ដែរ។ ទោះបីជាមិនមានកស្មតាង ដែលបង្ហាញថាមានប៉ារ៉ាស៊ីតនៅខាងក្នុងសាកសពដំរី ដែលអាចធ្ងន់ទៅមនុស្សក៏ដោយ ក៏អ្នកទាំងអស់គ្នានៅធ្វើការពាក់ព័ន្ធនឹងសាកសពរបស់សត្វដំរី ដែលមានដង្កូវត្រូវតែមាន ការប្រុងប្រយ័ត្ន។ ជាពិសេសការបរិភោគសាច់ដំរីដែលមានដង្កូវ គួរតែជៀសវាង។

**ជម្ងឺឆ្លងទៅសត្វដំរី**

ជម្ងឺញាក់ឈាម (Haemorrhagic septicaemia) គឺជាជម្ងឺធ្ងន់រាតត្បាតខ្លាំង ដែលមាន សមត្ថភាពធ្ងន់ពីដំរីមួយ ទៅដំរីដទៃទៀតក្នុងរយៈពេលដ៏ខ្លី។ ដូច្នោះអ្នកណាម្នាក់ ដែល បានចូលរួមក្នុងការទុកដាក់សាកសពដំរី ដែលបានស្លាប់ដោយសារជម្ងឺនេះ ត្រូវជៀសវាង កុំទៅប៉ះពាល់សត្វដំរីផ្សេងៗទៀត ឬជាមួយហ្មដំរីដទៃទៀត គឺត្រូវសម្អាតខ្លួនប្រាណ ដោយប្រុងប្រយ័ត្ន និងផ្លាស់ប្តូរសម្លៀកបំពាក់ជាមុនសិន។ សូមមើលទំព័រទី ១៧៧។

ជម្ងឺរាកកើតចេញពីជម្ងឺធ្ងន់ វាអាចធ្ងន់តាមរយៈមនុស្ស ដូច្នោះកម្មករទាំងអស់ត្រូវ តែងូតទឹកដោយប្រុងប្រយ័ត្ន និងផ្លាស់ប្តូរសម្លៀកបំពាក់មុនពេលទៅប៉ះពាល់ដំរី ដែល មានសុខភាពល្អ។ មើលជម្ងឺរាកចាប់ពីទំព័រទី ១៦៨។

រាល់សម្ភារៈ និងឧបករណ៍ដែលបានប្រើប្រាស់រួច តែត្រូវយកវាទៅធ្វើការសម្លាប់ មេរោគឲ្យបានល្អ ។ (សូមមើលក្បួនអនាម័យនៅទំព័រទី ៩៧)។

**ការថែទាំសុខភាពបឋម**

ការថែទាំសុខភាពបឋមគឺសំខាន់ណាស់ ហើយហ្មដំរីទាំងអស់ត្រូវតែសិក្សា ហើយ យកទៅអនុវត្តរហូតដល់ស្ថាត់ជំនាញ។ ត្រូវចងចាំជានិច្ចថាដំរីឈឺមួយក្បាលនឹងមិនអាច វិលមករកភាពធម្មតាវិញបានទេ ប្រសិនបើវាមិនបានទទួលការព្យាបាលត្រឹមត្រូវ ទោះបី ជាថ្នាំនៅទីនោះច្រើនក៏ដោយ។

ការថែទាំសុខភាពបឋមពិតជាមានអត្ថប្រយោជន៍ណាស់ ពីព្រោះហ្មដំរីទាំងអស់ក៏ អាចផ្តល់នូវការថែរក្សាដំរីអោយបានត្រឹមត្រូវ មុនពេលពេទ្យសត្វមកព្យាបាលវា ព្រោះហ្ម ដំរីទាំងអស់អាចតាមដានសុខភាពសត្វបន្ត បន្ទាប់ពីអ្នកពេទ្យសត្វបានមកពិនិត្យរួច

ហើយហ្នឹងរឺ ឬអ្នកគ្រប់គ្រងមជ្ឈមណ្ឌលក៏អាចព្យាបាលរបួសតិចតួច និងដោះស្រាយ បញ្ហាសុខភាពតូចតាចដោយខ្លួនឯងបានដែរ។

**ថាំពេទ្យដែលត្រូវមាននៅក្នុងដៃ**

មានថាំពេទ្យមួយចំនួន ដែលហ្នឹងរឺអាចរក្សាទុកនៅក្បែរខ្លួនបានគ្រប់ពេលវេលា យ៉ាងងាយស្រួល ដើម្បីព្យាបាលបញ្ហាសុខភាពតូចតាច ឬបន្ទាន់។ ថាំពេទ្យភាគច្រើន ដែលត្រូវរក្សាទុកនៅក្នុងដៃ គឺសម្រាប់ប្រើប្រាស់លើផ្នែកខាងក្រៅ (ថាំបន្តក់ភ្នែក ថាំបំបាត់ ការឈឺចាប់ ថាំបំបាត់ការឈឺមាត់ជាដើម) និងមានប្រយោជន៍ក្នុងស្ថានភាពអាសន្ននៅ ពេលដែលមិនមានពេទ្យសត្វនៅក្បែរខ្លួន ឬកន្លែងដែលពេទ្យសត្វមិនអាចទាក់ទងបាន ហើយហ្នឹងរឺ ឬអ្នកគ្រប់គ្រងមជ្ឈមណ្ឌលត្រូវផ្តល់ការព្យាបាលបឋម។

**១. ថាំដែលត្រូវប្រើលើមុខរបួស**

**ថ្នាំលាប អ៊ីយ៉ូត Tincture**៖ ថ្នាំនេះពណ៌ត្នោតក្រម៉ៅ គេអាចទិញបាននៅតាមឱសថស្ថាន ឬហាងផ្គត់ផ្គង់សម្ភារៈបសុពេទ្យ។

**វិធីប្រើ**៖ សម្រាប់លាបលើដំបៅថ្មីៗ (ប៉ុន្តែមិនមានស្នាមរបួសជ្រៅ) ក្លាមៗ ដើម្បីការពារកុំឲ្យដំបៅនោះក្លាយ។

**ថ្នាំលាប Povidone-iodine ១%**៖ ពណ៌ត្នោតខ្មៅងងឹតដូចជា អ៊ីយ៉ូត tincture ដែរ ប៉ុន្តែវាវាវាវាវា ១០ ដង ហើយមិនធ្វើឲ្យឈឺផ្សាលើមុខរបួសទេ យើងអាចរកវាបានយ៉ាងងាយ និងមាននៅស្ទើរតែគ្រប់ទីកន្លែង ហើយអាចទិញបាននៅតាមឱសថស្ថាន ឬហាងផ្គត់ផ្គង់សម្ភារៈបសុពេទ្យ។

**វិធីប្រើ**៖ សម្រាប់ព្យាបាលមុខរបួសថ្មីៗ ដំបៅចាស់ កន្លែងរលាកភ្លើង។ល។ ដោយយក Povidone-iodine ១% មួយភាគ ទៅលាយជាមួយទឹក ១០ ភាគ។ ទឹកលាយថ្នាំនេះ ចាំបាច់ណាស់ ព្រោះថាបើប្រើខ្លាំងជាងនេះ វានឹងបណ្តាលឲ្យមានការឈឺផ្សាខ្លាំង និងអាចមានរលាកនៅលើមុខរបួស។ នៅពេលលាងភ្នែកដំរី ដែលមានឆ្នងមេរោគ ត្រូវប្រើ Povidone-iodine 1% មួយភាគ លាយជាមួយទឹក ២០ ភាគ។

**ទឹកថ្នាំ Acriflavin**៖ វាជាអង្គធាតុរាវពណ៌លឿង។ តាមពិតហ្នឹងដំរីថែហៅវាថា “ថ្នាំលឿង”។ ថ្នាំទឹក Acriflavin ត្រូវយកវាទៅលាបនៅលើមុខរបួស បន្ទាប់ពីបានសម្អាតស្នាមរបួសនោះរួចហើយ។ យើងអាចរកទិញវាបាននៅតាមឱសថស្ថាន ឬហាងផ្គត់ផ្គង់សម្ភារៈបសុពេទ្យ។

**វិធីប្រើ**៖ លាបលើមុខរបួសរាំវៃ ដែលមានខ្ទុះ និងរលួយ / ដំបៅរលួយ។

**ទឹកថ្នាំដើមរាជទ្រព្យ (Gentian)**៖ វាជាទឹកថ្នាំរាវ មានពណ៌ស្វាយចាស់។ យើងអាចរកទិញវាបាននៅតាមឱសថស្ថាន ឬហាងផ្គត់ផ្គង់សម្ភារៈបសុពេទ្យ។

**វិធីប្រើ**៖ យើងប្រើថ្នាំនេះ ដើម្បីលាបលើដំបៅមាត់របស់ដំរី លើប្រមោយដំរី និងនៅលើសាច់ដំរីដែលមានជាលិការទន់ៗ [លើក្នុងសរីរាង្គ]។ ថ្នាំទឹកនេះមានប្រសិទ្ធភាពណាស់ ជាពិសេសនៅលើស្នាមរបួស ដែលបណ្តាលមកពីការធ្ងន់មេរោគផ្សិត។

**ទឹកថ្នាំ Hydrogen peroxide** ៖ វាជាទឹកថ្នាំរាវ ថ្លា គ្មានពណ៌។ យើងអាចរកទិញវាបាននៅតាមឱសថស្ថាន ឬហាងផ្គត់ផ្គង់សម្ភារៈបសុពេទ្យ។

**វិធីប្រើ**៖ យើងប្រើវា ដើម្បីសម្អាតស្នាមរបួស ឬដំបៅ ដែលមានខ្ទុះ និងរលួយ។ បន្ទាប់ពីបានលាបវាលើមុខរបួសរួចហើយ ត្រូវទុកវាចោលប្រហែលជា ៥ នាទី មុនពេលយកទឹកស្អាតមកលាងវាចេញ។ យើងគួរតែប្រើអ៊ីដ្រូសែន peroxide តែម្តង ឬពីរដងក្នុងការព្យាបាលដំបូង សម្រាប់សម្អាតមុខរបួស ជាពិសេសដើម្បីសម្អាតខ្ទុះចេញពីមុខរបួស។

**ប្រយ័ត្ន**៖ ដាច់ខាត មិនត្រូវប្រើអ៊ីដ្រូសែន peroxide លើមុខរបួសថ្មីឡើយ។

**អាល់កុល**៖ វាជាវត្ថុរាវ ថ្លា គ្មានពណ៌ ឬពណ៌ខៀវ។ យើងអាចរកទិញវាបាននៅតាមឱសថស្ថាន ឬហាងផ្គត់ផ្គង់សម្ភារៈបសុពេទ្យ។

**វិធីប្រើ**៖ យើងប្រើអាល់កុល ដើម្បីសម្អាតស្បែកមុនពេលចាក់ថ្នាំ ឬក៏មុនពេលវះកាត់។ មិនត្រូវប្រើអាល់កុលលាបលើមុខរបួសឡើយ។

**ក្រែមថ្នាំផ្សេងៗ**៖ ជាត្រែមមានពណ៌លឿង។ យើងអាចត្រូវទិញវាបាន នៅតាមហាងផ្គត់ផ្គង់សម្ភារៈបសុពេទ្យ ឬនៅតាមទីផ្សារទំនើបធំៗណាមួយ។ យីហោរបស់វារួមមាន Baccharin និង Mytucin ជាដើម។

**វិធីប្រើ៖** យើងប្រើវាលាបលើដំបៅរុំវៃ ដំបៅរលួយ ពី ២ ទៅ ៣ ដងក្នុងមួយថ្ងៃ។ ការលាបថ្នាំនេះលើមុខរបួសមួយរយៈ វានឹងអាចជួយជំរុញការលូតលាស់របស់ជាលិកា គុណវិបត្តិរបស់វា គឺភាពស្អិតជាប់ គឺថាវាងាយទាក់ទាញចាប់យកជួលី និងភាពកខ្វក់នៅ លើមុខរបួសណាស់។ បន្ទាប់ពីបានលាបថ្នាំនេះរួចហើយ ត្រូវប្រើបង្គំមុខរបួស ឬដំបៅ នោះឲ្យបានជិតល្អ។

**ថ្នាំផ្សះបាញ់ (Antibiotic spray)៖** ថ្នាំផ្សះបាញ់ភាគច្រើន គេលាយជាមួយទឹកថ្នាំ ដើមរាជទ្រព្រ (gentian violet) ។ ថ្នាំបាញ់ប្រភេទនេះ យើងអាចទិញវាបាន នៅតាមហាង ផ្គត់ផ្គង់សម្ភារៈបសុពេទ្យ ឬនៅតាមទីផ្សារទំនើបធំៗណាមួយ។ យីហោរបស់វារួមមាន Alamyacin spray និង Tetravet aerosol។ល។

**វិធីប្រើ៖** បាញ់ថ្នាំលើដំបៅរុំវៃ (ដំបៅរលួយ ឬតំបន់ដែលរលួយ។ល។) បន្ទាប់ពី បានសម្អាតរួច។

**ម្សៅប្រឆាំងនឹងសត្វល្អិត៖** ជាល្អាយម្សៅនៃសមាសធាតុសម្រាប់សត្វល្អិត និងថ្នាំប្រ ភេទអង់ទីប៊ីយោទិច ដែលជួយឲ្យដំបៅឆាប់ជាសះស្បើយ។ មានដាក់លក់នៅតាមហាង ផ្គត់ផ្គង់សម្ភារៈបសុពេទ្យ ហើយយីហោធម្មតារបស់វាគឺ Negasunt ។

**វិធីប្រើ៖** ពោយម្សៅលើមុខរបួសបន្ទាប់ពីលាងសម្អាតវាហើយ និងបន្ទាប់ពីបាន លាបថ្នាំរួចហើយ។ គោលបំណង គឺដើម្បីការពារការឆ្លងជម្ងឺពីសត្វល្អិត ជាពិសេសសត្វ ល្អិតដែលប៉ុនប៉ងដាក់ពងដាក់នៅលើដំបៅ។

**២. ថ្នាំសម្រាប់ស្បែកនិងសាច់ដុំ**

**ថ្នាំកាត់បន្ថយការរលាកស្បែក៖** សម្រាប់ប្រើនៅក្នុងលក្ខខណ្ឌមួយចំនួន ដូចជា ស្បែករងការវាយប្រហារបំផ្លាញពីសារធាតុគីមី ដោយសារសត្វល្អិតខាំជាដើម ភាគច្រើន ជាថ្នាំស្តេរ៉ូអ៊ីត (steroids) ដែលត្រូវបានគេយកមកប្រើ ហើយលាយជាមួយថ្នាំអង់ទីប៊ីយោ ទិច (ថ្នាំផ្សះ) មាននៅតាមហាងផ្គត់ផ្គង់សម្ភារៈបសុពេទ្យ។ យីហោរួមមាន Beta-Cream និង Beta-Met [ក្រែម Betamethazone]។ល។

**វិធីប្រើ៖** លាបទឹកថ្នាំនៅលើតំបន់ដែលមានរលាកឲ្យបានញឹកញាប់ ពីព្រោះទឹកថ្នាំ នេះអាចស្រូបចូលទៅក្នុងស្បែកយ៉ាងលឿន។

**ថ្នាំស្លឹកសម្រាប់សាច់ដុំនិងសរសៃពួរ:** ប្រើសម្រាប់លាបលើកន្លែងដែលមានការ ឈឺចាប់ កន្លែងគ្រុច និងកន្លែងដែលមានហើមជាដើម មានពីរប្រភេទ គឺជាក្រែម និងជា ប្រេង។ យីហោរូមមាន Voltarene ointment, Muay Oil, St. Luke Oil។ល។

**វិធីប្រើ:** លាបថ្នាំនៅលើសាច់ដុំដែលមានការឈឺចាប់ ហើម ឬរលាក យ៉ាងហោច ណាស់ក៏ឲ្យបានពីរដងដែរក្នុងមួយថ្ងៃ។

**៣. ថ្នាំព្យាបាលភ្នែក**

**ថ្នាំទឹកបន្តក់ភ្នែក:** ទឹកថ្នាំអង់ទីប៊ីយោទិច (ថ្នាំផ្សះ) គឺជាថ្នាំដែលសំខាន់បំផុត។ គុណសម្បត្តិនៃថ្នាំទឹកបន្តក់ភ្នែក គឺថាវាជួយថែរក្សាភ្នែកឲ្យបានស្អាត ហើយយើងទទួល បានលទ្ធផលលឿនជាងថ្នាំជាក្រមួន (ប៉ូមាដ) ដែលជាធម្មតា យើងត្រូវរង់ចាំរយៈពេល រហូតដល់ប្រហែលជា ២ ថ្ងៃ ទើបអាចទទួលបានលទ្ធផល។ យើងអាចរកទិញវាបាននៅ តាមឱសថស្ថានណាក៏បាន។ យីហោរូមមាន Vanafen និង Chloramphenicol ជាដើម។ សូមមើលការព្យាបាលភ្នែកនៅ ទំព័រទី ១២៨។

**វិធីប្រើ:** ប្រើនៅពេលដែលមានហៀរទឹកភ្នែកខ្លាំងជាងធម្មតា ភ្នែកដែលមានខ្ទុះ ដំបៅនៅលើគ្រាប់ភ្នែក។ លាបរៀងរាល់មួយម៉ោងម្តង រហូតដល់ជាសះស្បើយជាស្ថាពរ។

**ថ្នាំភ្នែកជាក្រមួន (ប៉ូមាដ):** ថ្នាំប្រភេទនេះវានឹងស្ថិតនៅក្នុងភ្នែកបានយូរជាងថ្នាំ ទឹកបន្តក់ ប៉ុន្តែវាក៏មានគុណវិបត្តិដែរ ដោយសារតែភាពស្អិតរមួតរបស់វា ដែលអាចទាក់ ទាញភាពកខ្វក់ កំទេចស្មៅជាដើម។ យើងអាចរកទិញវាបាននៅតាមទីផ្សារ។ យីហោរូម មាន Vanafen ointment, Tetracycline ointment និង Kemicitin ជាដើម។

**វិធីប្រើ:** ប្រើលើភ្នែកដែលមានហៀរទឹកភ្នែកច្រើនជាងធម្មតា លើភ្នែកដែលមានខ្ទុះ ឬលើភ្នែកដែលមានដំបៅ។ ល។ លាបយ៉ាងហោចណាស់ឲ្យបានពីរដងដែរ ក្នុងមួយថ្ងៃ។

**៤. ថ្នាំបំបាត់ការឈឺចាប់**

**ថ្នាំបំបាត់ការឈឺចាប់:** ថ្នាំប្រភេទនេះ វាមានឥទ្ធិពលអាចបន្ថយការឈឺចាប់របស់ សត្វដំរីបាន។ យីហោរូមមាន Daga, Nutamol, Paraset, Sara និង Bayer aspirin ជាដើម។

**វិធីប្រើ:** កិនគ្រាប់ថ្នាំឲ្យទៅជាម្សៅ ហើយដាក់វាឲ្យរលាយក្នុងទឹក ហើយកទៅឲ្យ ដំរីផឹក ឬក៏យកថ្នាំនោះទាំងគ្រាប់ដាក់ក្នុងចេកទុំ ឬក៏ដាក់ក្នុងចំណីអាហារណា ដែលសត្វ

ដំរីវាចូលចិត្តខ្លាំង។ ចំពោះសត្វដំរីពេញវ័យ ត្រូវផ្តល់ថ្នាំឲ្យវាប្រហែលជាពី ៤០ ទៅ ៦០ គ្រាប់ក្នុងមួយដង ហើយឲ្យបានមួយដង ទៅពីរដង ក្នុងមួយថ្ងៃរហូតដល់ពេទ្យសត្វមក។  
ប្រយ័ត្ន៖ ថ្នាំអាស៊ីរីន និងដាហ្កា (Aspirin និង Daga) មានឥទ្ធិពលធ្វើឲ្យរលាកក្រពះ ប្រសិនបើយើងប្រើវា នៅពេលសត្វដំរីមិនទាន់មានចំណីអាហារនៅក្នុងពោះជាមុនសិន។ ដូច្នេះកុំអោយថ្នាំប្រភេទអាស៊ីរីននៅពេលពោះទទេ។

**សម្ភារៈនិងឧបករណ៍**

សម្ភារៈនិងឧបករណ៍ ដែលត្រូវតែមាននៅក្នុងមជ្ឈមណ្ឌលដំរី មានពីរប្រភេទ។ ទី មួយ សម្ភារៈនិងឧបករណ៍សម្រាប់មជ្ឈមណ្ឌលដំរី ដែលមានដំរីលើសពីប្រាំក្បាល និង មួយប្រភេទទៀតទុកសម្រាប់ពេលចេញទៅធ្វើដំណើរជាមួយសត្វដំរីណាមួយ។

**សម្ភារៈនិងឧបករណ៍ដែលត្រូវមាននៅក្នុងមជ្ឈមណ្ឌលដំរី**

សម្ភារៈនិងឧបករណ៍ទាំងនោះ ហ្នឹងត្រូវការប្រើប្រាស់ ទាំងសម្រាប់ព្យាបាលជម្ងឺ និងទាំងសម្រាប់តម្រូវការប្រចាំថ្ងៃនៅក្នុងមជ្ឈមណ្ឌល។

**ធុនប្រាស៊ីច ឬដែក ដែលមានចំណុះ ៥ លីត្រ** គឺចាំបាច់ណាស់សម្រាប់ទុកដងទឹក ឲ្យដំរីផឹក ឆ្លុតទឹកឲ្យដំរី សម្រាប់លាងសម្អាតមុខរបួស សម្រាប់ផ្តល់ចំណីអាហារគ្រាប់ ដូចជាស្រូវ។ល។ យ៉ាងហោចណាស់ត្រូវតែមានធុនបែបនេះចំនួន ២ សម្រាប់ដំរីនីមួយៗ។ ធុនទឹកគួរតែគ្មានក្លិនមិនល្អ និងជាប់សារធាតុគីមី ដែលអាចបង្កជម្ងឺដល់សត្វដំរី។

**ធុនធំ ដែលមានចំណុះ ១០០ លីត្រ** សម្រាប់ដាក់ទឹកឲ្យដំរីផឹក នៅពេលពួកវានៅ ឆ្ងាយពីកន្លែងទឹក។ ត្រូវលាងសម្អាតធុនធំនេះជាប្រចាំ ដូច្នេះវាស្អាតជានិច្ច ហើយមិន មានក្លិនអាក្រក់ទេ។ គួរតែមានធុនធំបែបនេះចំនួន ៣ ឬ ៤ សម្រាប់មជ្ឈមណ្ឌល ដែល មានដំរី ពី៥ ទៅ ១០ ក្បាល ព្រោះដំរីខ្លះវាមិនសុខចិត្តផឹកក្នុងធុនជាមួយសត្វដំរីដទៃទេ ហើយហ្នឹងវិក័ត្តរតែដឹងរឿងនេះដែរ។

**ប្រយ័ត្ន៖** ប្រសិនបើធុន ឬទឹកមានក្លិនមិនល្អ ដំរីនឹងមិនចង់ផឹកទឹកនោះទេ ដូចជា ទឹកម៉ាស៊ីនជាមួយក្លិនច្រើន ឬធុនទឹកដែលធ្លាប់បានដាក់លិចផលប្រេង។ ត្រូវតែលាង



សម្ពាតធុនទឹកយ៉ាងហ្មត់ចត់ និងដាក់ទឹកពេញត្រាំធុននោះរហូតដល់វាបាត់ក្លិនចាស់មិន  
ល្អណាមួយ ទើបយកវាមកប្រើដើម្បីដាក់ទឹកឲ្យដំរីផឹក។

**ធុនដែកចំណុះ ២០ លីត្រ ឬធ្វើពីសំណាប៉ាហាំង** ដែលគេកាត់ផ្នែកខាងលើចេញ  
ហើយគេយកទៅប្រើសម្រាប់ដាំទឹកពុះ និងយកចំហាយទៅស្តុដើម្បីកាត់បន្ថយការរលី  
ចាប់នៅត្រង់កន្លែងដែលមានហើម។

**ធុនសម្រាប់លាយថ្នាំបាញ់សម្លាប់សត្វល្អិត** ធុននេះទុកប្រើសម្រាប់បាញ់ថ្នាំសម្លាប់  
សត្វល្អិត និងសម្លាប់ប៉ារ៉ាស៊ីត និងប្រើសម្រាប់លាយថ្នាំបាញ់សម្លាប់មេរោគលើដំបៅ  
របួស សម្ពាតធ្មេញ និងភ្នែកដែលមានដំបៅ ឬធ្ងន់មេរោគ ជាពិសេសសម្រាប់ធ្វើអនាម័យ  
កន្លែងដំរីនៅ។ ធុននេះមិនត្រូវប្រើសម្រាប់គោលបំណងអ្វីផ្សេងទៀតទេ។

**ទែម៉ូម៉ែត្រសម្រាប់វាស់សីតុណ្ហភាពរបស់ដំរីនៅពេលដែលវាមិនសូវស្រួលខ្លួន។**  
(សម្រាប់វិធីប្រើសូមមើលទំព័រទី ១០២)។

**សីរ៉ាំងប្រាស៊ីតដែលមានចំណុះ ៥០ cc** សម្រាប់លាងរបួស ឬបាញ់ថ្នាំដាក់លើមុខ  
របួស ក្នុងស្ថានភាព ដែលដំរីមិនព្រមឲ្យយើងលាបថ្នាំនៅលើមុខរបួសនោះដោយផ្ទាល់។  
យើងអាចយកសីរ៉ាំង ដែលប្រើរួចទៅស្ទោរក្នុងទឹកក្តៅដាំឲ្យពុះ ហើយយើងអាចយកវា  
មកប្រើឡើងវិញបាន ប៉ុន្តែមិនត្រូវលាងសម្អាតវា ឬប្រើថ្នាំសម្លាប់មេរោគដើម្បីលាងវាទេ។  
(សូមមើលទំព័រទី ៩៧ សម្រាប់វិធីសម្អាត។ ) សីរ៉ាំងបែបនេះអាចត្រូវការប្រើសម្រាប់ដំរី  
ទាំងអស់ ដូច្នោះយើងគួរតែមាន៣ ឬ ៤ ទុកសម្រាប់ប្រើប្រាស់នៅក្នុងមជ្ឈមណ្ឌលរបស់  
យើង។

**សីរ៉ាំងប្រាស៊ីតដែលមានចំណុះពី ១ ទៅ ៣ cc** ដែលត្រូវប្រើដើម្បីបន្តក៏ថ្នាំភ្នែក។  
អ្នកដាក់ថ្នាំភ្នែកអាចប្រើឡើងវិញបាន ប៉ុន្តែគួរតែប្រើសម្រាប់សត្វដំរីតែមួយប៉ុណ្ណោះបាន  
ហើយ និងក្រោយពេលប្រើរួច ត្រូវទុកវានៅកន្លែងស្អាត។

**ក្រណាត់ស្អាតប្រហែល ១x២ ហ្វីតការ៉េ** គួរតែមានក្រណាត់ស្អាតប្រភេទនេះ ពី ៣  
ទៅ ៤ ផ្ទាំងសម្រាប់ដំរីនីមួយៗ។ ក្រណាត់នេះ ទុកប្រើសម្រាប់លាងសម្អាតស្បែកដំរីជុំវិញ  
ស្នាមរបួស សម្ពាតឧបករណ៍វេជ្ជសាស្ត្រ សម្ពាតស្នាមរបួសដែលមានប្រឡាក់ជាដើម  
ពេលខ្លះយើងយកក្រណាត់នេះ មកប្រើជំនួសបង់រុំសម្រាប់ជូតទឹកភ្នែកឲ្យដំរី ឬលាង

សម្អាតមុនពេលដាក់ថ្នាំក្នុងឱសថ។ ប្រើក្រណាត់ស្អាតនេះតែជាមួយដំរីមួយប៉ុណ្ណោះ។ ក្រណាត់ដែលយកមកប្រើគួរតែទន់ និងអាចស្រូបយកទឹកបានច្រើន ដូចជាក្រណាត់ប្រភេទ Terrycloth ។ ត្រូវយកក្រណាត់ប្រើរួចមកស្សោរទឹកដាំពុះឱ្យបាន ១៥ នាទី។

**ថង់ផ្លាស្ទិចថ្នាំតូចៗ** ដែលមានទំហំខុសៗគ្នា ចាប់ពី ៦ អ៊ីញ ទៅ ៩ អ៊ីញសម្រាប់ទុកស៊ីរ៉ាំងចាក់ថ្នាំ និងឧបករណ៍ផ្សេងៗទៀត ដើម្បីរក្សាឱ្យបានស្អាតជាប្រចាំ និងគ្មានធូលី។

**ថង់សំរាមប្លាស្ទិចធំៗ** ទុកសម្រាប់ត្រាំលាងជើងដំរីពេលមានរបួស។ ថង់ប្លាស្ទិចធំៗទាំងនេះក៏អាចទុកប្រើសម្រាប់រក្សាទុកឧបករណ៍ផ្សេងៗទៀតបានផងដែរ។

**ថង់ប្លាស្ទិចតូចៗ** (៦ x ៩ អ៊ីញ) សម្រាប់ទុកដាក់ និងថែរក្សាឧបករណ៍ផ្សេងៗ ដែលត្រូវយកមកប្រើ ក្នុងការព្យាបាលដំរីឱ្យបានស្អាតជានិច្ច និងគ្មានធូលី។

**ថង់ប្លាស្ទិច** ទុកសម្រាប់ត្រាំជើងដំរី នៅពេលវាមានជំងឺ ឬជម្ងឺធ្ងន់នៅប្រអប់ជើងរបស់វា។

**ដង្កាប់សម្រាប់ចាប់ទាញ** និងដកយកដែកគោល អំបែងកែវ ឬវត្ថុផ្សេងទៀត ដែលបានមុតកប់ចូលទៅក្នុងជើងដំរី។

សាប៊ូរាវដូចជាសាប៊ូលាងចានសម្រាប់លាងសម្អាតឧបករណ៍ ក្រោយពេលប្រើរួច។

**ឧបករណ៍សម្រាប់បង្ក្រាបបណ្តាលតូចៗ និងពេលធ្វើដំណើរ**

វត្ថុទាំងនេះចាំបាច់ណាស់សម្រាប់ស្ថានភាព ដែលកើតឡើងយ៉ាងឆាប់រហ័ស។ វាពិតជាពិបាកណាស់ ប្រសិនបើអ្នកគ្មានឧបករណ៍ទាំងនេះ ទុកសម្រាប់ផ្តល់ចំណីអាហារ និងទឹកឱ្យដំរី និងសម្រាប់ព្យាបាលដំរីភ្លាមៗ។

**ធុនទឹកចំណុះ ៥ លីត្រ** គឺចាំបាច់ណាស់សម្រាប់ដងទឹកឱ្យដំរីផឹក និងសម្រាប់ផ្គត់ផ្គង់ទឹកឱ្យវា ជាពិសេសទុកសម្រាប់ដាក់ចំណីអាហារដូចជាស្រូវជាដើម។

**ធុនទឹកចំណុះ ១០ លីត្រ** មានគំរូបសុវត្ថិភាពសម្រាប់ទឹកផឹក ដែលហ្នឹងត្រូវធានាថាមានវានៅគ្រប់ពេលវេលា។

**ទែម្លីម៉ែត្រ**សម្រាប់វាស់សីតុណ្ហភាពរបស់ដំរី នៅពេលវាមិនសូវស្រួលខ្លួន។

ច្រវាក់ និងប៊ូឡុងរាងអក្សរ "U" និងឧបករណ៍ផ្សេងៗទៀត ដែលប្រើដើម្បីគ្រប់គ្រង ជំរិះ ដូចជាកង្វែរ កាំបិតជាដើម។

សីកាំងប្លាស្ទិចដែលមានចំណុះពី ១ ទៅ ៣ cc ដែលត្រូវប្រើដើម្បីបន្តក់ថ្នាំភ្នែក។ យើងអាចប្រើវាឡើងវិញបាន ប៉ុន្តែគួរតែប្រើសម្រាប់ជំរិះតែមួយប៉ុណ្ណោះបានហើយ និង ក្រោយពេលប្រើរួច ត្រូវទុកវានៅកន្លែងស្អាត។

សីកាំងប្លាស្ទិចដែលមានចំណុះ ៥០ cc សម្រាប់លាងរមួស ឬបាញ់ថ្នាំដាក់លើមុខ រមួស ក្នុងស្ថានភាព ដែលជំរិះមិនព្រមយើងលាបថ្នាំលើមុខរមួសនោះដោយផ្ទាល់។ យើង អាចយកសីកាំង ដែលប្រើរួចទៅស្សោរក្នុងទឹកក្តៅដាំឲ្យពុះ ហើយយើងអាចយកវាមកប្រើ ឡើងវិញបាន ប៉ុន្តែមិនត្រូវលាងសម្អាតវា ឬប្រើថ្នាំសម្រាប់មេរោគដើម្បីលាងវាទេ។

ថង់ប្លាស្ទិចតូចៗ (៦ x ៩ អ៊ីញ) សម្រាប់ទុកដាក់ និងថែរក្សាឧបករណ៍ផ្សេងៗ ដែល ត្រូវយកមកប្រើ ក្នុងការព្យាបាលជំរិះឲ្យបានស្អាតជានិច្ច និងគ្មានធូលី។

ថង់ប្លាស្ទិច ទុកសម្រាប់ត្រាំជើងជំរិះ នៅពេលវាមានដំបៅ ឬជម្ងឺធ្ងន់នៅប្រអប់ជើង របស់វា។

ដង្កាប់សម្រាប់ចាប់ទាញ និងដកយកដែកគោល អំបែងកែវ ឬវត្ថុផ្សេងៗទៀត ដែល បានមុតកប់ចូលទៅក្នុងជើងជំរិះ។

ក្រណាត់ស្អាត ពី ៣ ទៅ ៤ ផ្ទាំងសម្រាប់ជំរិះនីមួយៗ។ ក្រណាត់នេះ ទុកប្រើសម្រាប់ លាងសម្អាតស្បែកជំរិះជុំវិញស្នាមរមួស និងទុកសម្រាប់ឃាត់ឈាមកុំឲ្យហូរ។ល។ ត្រូវ យកក្រណាត់ប្រើរួចមកស្សោរទឹកដាំឲ្យបាន ១៥ នាទី ដើម្បីសម្រាប់មេរោគ។

**ថាំពេទ្យដែលត្រូវតែមាននៅក្នុងថែទាំពេលធ្វើដំណើរ**

- ថាំពេទ្យសម្រាប់ព្យាបាលស្នាមរមួសថ្មីៗដូចជា អ៊ីយ៉ូត tincture ឬ Povidone-iodine ១%។
- ថាំពេទ្យសម្រាប់ព្យាបាលអាប់សែ និងដំបៅរុំវៃ ដូចជាថ្នាំប្លូមាដ Furazone ឬទឹក ថ្នាំ Acriflavin solution ។
- ថ្នាំម្សៅសម្រាប់សត្វល្អិតដូចជា Negasunt ។
- ថ្នាំភ្នែកជាប្លូមាដ ឬថ្នាំទឹក ដូចជា Vanafen ឬ Kimicitin។

- ថ្នាំជាក្រែម ឬជាប៉ូម៉ាដ ដូចជាក្រែម Betamethazone ។

**អនាម័យ**

យើងទាំងអស់គ្នាដឹងហើយថាមេរោគ គឺជាសរីរាង្គតូចៗ ដែលនាំឲ្យមានជម្ងឺ និងរហូតដល់ស្លាប់។ ប៉ុន្តែនៅពេលយើងក្រឡេកមើលឧបករណ៍ ដែលយើងកំពុងប្រើប្រាស់នៅកន្លែងដែលយើងកំពុងធ្វើការ ឬសូម្បីតែដៃរបស់យើងផ្ទាល់ គឺវាពិតជាងាយស្រួលយល់ណាស់ “មើលទៅហាក់ដូចជាស្អាត ដូច្នោះត្រូវតែស្អាត”

ប៉ុន្តែតាមការពិតវាមិនមែនដូច្នោះទេ។ ក្រណាត់ ឬកាំបិត ដែលយើងមើលទៅវាឃើញហាក់ដូចជាស្អាតល្អឥតខ្ចោះ គឺគ្មានភាពកខ្វក់អ្វីឡើយ ប៉ុន្តែវាពិតជាមានអតិសុខុមប្រាណជាច្រើនមិនដែលខានឡើយ។ ដូច្នោះរាល់ពេលដែលអ្នកធ្វើការព្យាបាល អ្នកគួរតែសម្អាតយ៉ាងហ្មត់ចត់ និងលាងឧបករណ៍ទាំងអស់របស់អ្នក ហើយតាមដែលអាចធ្វើទៅបាន ត្រូវសម្អាតកន្លែងដែលនឹងត្រូវធ្វើការព្យាបាលនៅទីនោះ។ ពេលខ្លះបើយើងមិនបានចំណាយពេលវេលាពី ៥ ទៅ ១០ នាទី ដើម្បីធ្វើអនាម័យទេ វាអាចបណ្តាលឲ្យសត្វដំរីមួយក្បាលអាចស្លាប់បាន ហើយដល់ពេលនោះយើងនឹងខាតបង់អស់រាប់សែនបាត។

**អនាម័យសម្រាប់អ្នកថែទាំជម្ងឺសត្វ**

ទម្លាប់ដែលសំខាន់ជាងគេបំផុត ដែលត្រូវតែរក្សានោះ គឺនៅពេលយើងប្រើប្រាស់ឧបករណ៍វេជ្ជសាស្ត្រ និងប៉ះពាល់ស្នាមរបួសបើកចំហនៅលើដំរី គឺត្រូវប្រយ័ត្នប្រយែងជាទីបំផុត គឺថាដៃរបស់យើងត្រូវតែស្អាតជានិច្ច។ ល្អបំផុតនោះ គឺត្រូវធ្វើការលាងសម្អាតដោយប្រុងប្រយ័ត្នជាមួយសាប៊ូ សម្ងាត់ដៃ និងឧបករណ៍វេជ្ជសាស្ត្រ ហើយបន្ទាប់មកលាងសម្អាតម្តងទៀត។ ត្រូវប្រាកដថាកាត់ក្រចកដៃឲ្យខ្លី និងស្អាតជានិច្ច។

**ការសម្អាតឧបករណ៍វេជ្ជសាស្ត្រ**

ឧបករណ៍ដែលប្រើជាមួយដំរីភាគច្រើន ជារបស់របរប្រើប្រាស់ក្នុងផ្ទះធម្មតា ដូច្នោះវាងាយស្រួលក្នុងការសម្អាត និងមើលថែរក្សា។ យើងអាចលាងសម្អាតវាដោយទឹកស្អាតជាមួយសាប៊ូ (សាប៊ូលាងចានគឺល្អ) ដូចវាឲ្យស្អាត ហើយបន្ទាប់មកត្រូវទុកវានៅក្នុងជុន់បិទជិត។ មុនពេលប្រើវាម្តងទៀត យកល្អត្រូវតែធ្វើការលាងសម្អាតវាជាថ្មីម្តងទៀត។

លើកលែងតែស៊ីរ៉ាំង និងធុង ដែលយើងយកមកប្រើ ដើម្បីលាយថ្នាំសម្រាប់លាងសម្អាត មុខរបួស។ ប្រសិនបើវាមិនមែនថ្មីទេ ដូចជាស៊ីរ៉ាំងគ្មានមូល ដែលត្រូវបានប្រើប្រាស់ សម្រាប់បូមថ្នាំព្យាបាលម្តងរួចមកហើយ យើងត្រូវយកវាទៅលាងទឹកសម្អាតវាជាថ្មី។

ជាធម្មតាក្រណាត់មិនស្អាតទេ លុះត្រាតែយកវាទៅស្សោកក្នុងទឹកដាំពុះរយៈពេល ១៥ នាទី ហើយបន្ទាប់មកយកវាទៅហាលសម្ងួត ដោយប្រុងប្រយ័ត្ន នៅក្រោមកម្ដៅព្រះ អាទិត្យឆ្ងាយពីធូលី និងការចម្លងរោគដែលបង្កដោយខ្យល់។ បន្ទាប់ពីស្សោកក្នុងទឹកដាំពុះ និងហាលសម្ងួតរួច ត្រូវយកក្រណាត់ស្អាតនោះទៅទុកក្នុងថង់ប្លាស្ទិក ឬធុងបិទជិត។

ធុងដែកមានតម្លៃថ្លៃ ហើយបង្កឲ្យមានសម្លេង នៅពេលប្រើប្រាស់ ប៉ុន្តែវាមានភាព រឹងមាំ ហើយអាចដាក់ទឹករួចដាំឲ្យពុះ ដើម្បីសម្លាប់មេរោគបាន។ ធុងប្លាស្ទិកងាយនឹងបែក ហើយពិបាកក្នុងការថែរក្សាអនាម័យ។

**ការសម្អាតរោងដំរី**

រោងដំរីភាគច្រើននៅប្រទេសថៃមានកម្រាលបាតជាដីបុកបង្គាប់ និងមានដំបូល ប្រក់ស្មៅ។ គេកម្រប្រក់ដំបូលក្បឿង ឬធ្វើកម្រាលបាតពីបេតុងណាស់។ ប្រភេទទាំងពីរ នេះត្រូវការវិធីសម្អាតផ្សេងៗគ្នា។

**ដំបូលស្មៅនិងកម្រាលបាតជាដីបុកបង្គាប់**

- យកល្អិតត្រូវតែប្រមូលយកលាមកដំរីដែលជុះថ្មីៗ ដោយប្រុងប្រយ័ត្នបំផុត ត្រូវប្រមូលភ្លាមៗ បើអាចធ្វើទៅបាន ហើយក៏ត្រូវប្រមូលចំណីអាហារ ដែលនៅសល់រាយប៉ាយ ប្រហែលមួយម៉ោងបន្ទាប់ពីដាក់ចំណីអាហារឲ្យដំរី។
- តំបន់ដែលសត្វដំរីនោមញឹកញាប់អាចនឹងសើម និងមានក្លិនមិនល្អ។ បើអាច ហ្នឹង វាត្រូវផ្លាស់ប្តូរកន្លែងចង់ច្រវាក់ដំរី ឬប្រើដីស្អាត ឬដីខ្សាច់រោយពីលើ ដើម្បីធ្វើឲ្យទីនោះស្អាត និងបំបាត់ក្លិន។
- រោងដំរីដែលមានដំបូលប្រក់ស្មៅ គួរតែផ្លាស់ប្តូរស្មៅរៀងរាល់ពី ២ ទៅ ៣ ឆ្នាំម្តង។ នៅពេលផ្លាស់ប្តូរស្មៅដំបូល យកល្អិតត្រូវទុកផ្នែកក្នុងរោងឲ្យត្រូវកម្ដៅព្រះអាទិត្យ

ដោយផ្ទាល់រយៈពេលប្រហែល ៣៥ ថ្ងៃ ដើម្បីសម្អាតវាឲ្យបានល្អ និងបំផ្លាញអតិសុខុមប្រាណមួយចំនួន។

**ដំបូលប្រក់ភ្លៀង និងកម្រាលធាតពីមេតុខ**

- ត្រូវប្រមូលលាមកឲ្យបានឆាប់បំផុត ហើយលាងទឹកនោមភ្លាមៗ។
- ប្រមូលចំណីអាហារ ដែលនៅសេសសល់ មួយម៉ោងបន្ទាប់ពីបានផ្តល់ចំណីឲ្យដំរី។
- លាងសម្អាតកំរាលឥដ្ឋឲ្យបានពីរដងក្នុងមួយថ្ងៃ ម្តងនៅពេលព្រឹក និងម្តងទៀតនៅពេលរសៀល។
- លាងសម្អាតកម្រាលឥដ្ឋដោយប្រុងប្រយ័ត្នជាមួយថ្នាំសម្លាប់មេរោគ (ដូចជាទឹកថ្នាំឌីប៉ូល Dettol) យ៉ាងហោចណាស់ម្តងក្នុងមួយខែ ហើយកាន់តែញឹកញាប់ជាងនេះប្រសិនបើមានជម្ងឺធ្ងន់។

**ការចោលសំរាម**

កាកសំណល់ដែលកើតចេញពីការងារ និងសកម្មភាពផ្សេងៗទៀតនៅក្នុងមជ្ឈមណ្ឌលដំរី ទាមទារឲ្យមានការបោះចោលឲ្យបានត្រឹមត្រូវ ព្រោះកាកសំណល់ទាំងនោះអាចជាឃ្នាំងផ្ទុកមេរោគ និងជាតិពុល ដែលអាចបង្កឲ្យមានផលប៉ះពាល់មិនល្អសុខភាពដំរី និងមនុស្ស។

កាកសំណល់មកពីសត្វដំរី និងសកម្មភាពផ្សេងៗទៀត ដែលទាក់ទងនឹងដំរី៖

- ត្រូវប្រមូលលាមកដំរីជារៀងរាល់ថ្ងៃ ទាំងនៅក្នុងរោងដំរី ទាំងនៅក្នុងតំបន់ជុំវិញហើយត្រូវកប់ និងគ្របឲ្យបានជិតល្អ។ (បច្ចុប្បន្នមជ្ឈមណ្ឌលអភិរក្សដំរីថៃឡាំផាង Lampang ប្រមូលយកលាមកសត្វដំរី ហើយកែច្នៃទៅជាដី ទៅជា កដាស និងយកទៅទុកក្នុងឡ ដើម្បីផលិតជីវឧស្ម័នសម្រាប់ចម្អិនអាហារក្នុងផ្ទះ)។
- កាកសំណល់ពីសកម្មភាពការងារ មានដូចជាកាកសំរាមសំណល់ពីទេសចរ ក៏ត្រូវប្រមូលយកទៅកប់ ឬដុតឲ្យបានត្រឹមត្រូវដែរ។ សំរាមមួយចំនួន ដែលពិបាកនឹងបោះចោល ដូចជាដប កែវ កំប៉ុងកេសដ្ឋៈជាដើម គួរតែព្រៃកវាឲ្យបានត្រឹមត្រូវ ហើយដាក់ក្នុងធុងបិទជិតយ៉ាងប្រុងប្រយ័ត្ន ហើយទុកឲ្យអ្នកប្រមូលសំរាមមក

យក ព្រោះសំរាមបែបនេះវាល្អយើងណាស់នៅក្នុងបរិស្ថានធម្មជាតិ ត្រូវប្រើពេល  
យូរៗ

**ប្រយ័ត្ន៖** ពេលខ្លះសត្វដំរីអាចនឹងស៊ីសំរាម ដែលភ្លៀវទេសចរណ៍បោះចោល  
ដោយចៃដន្យ ជាពិសេសថង់ផ្លាស្ទិច និងកញ្ចប់ស្ករគ្រាប់ហើយបន្ទាប់មកបង្កើតការស្ទះ  
ពោះវៀន។

- សំរាមដែលមានផ្ទុកទៅដោយមេរោគ ជាកាកសំណល់ពីការព្យាបាលជំងឺ ដូច  
ជាបង់រ៉ូចាស់ៗ សំឡី និងកាកសំណល់ហូរចេញពីរាងកាយ។ សំរាមបែបនេះគួរតែ  
ធ្វើការញែកវា និងដុតវាដោយប្រុងប្រយ័ត្ន ឲ្យឆ្ងាយពីសំរាមផ្សេងៗទៀត។ បន្ទាប់ពី  
ឡដុតកាកសំណល់ប្រភេទនេះរួច ត្រូវកប់វាឲ្យជ្រៅ យ៉ាងហោចណាស់ឲ្យបាន  
ជម្រៅ ១ ម៉ែត្រដែរ ប៉ុន្តែក៏ត្រូវរោយកំបោរមួយស្រទាប់ពីលើបន្ថែមទៀត ដើម្បីគ្រប  
ពីលើមេរោគ។ សីរ៉ាំង និងម្ជុល ត្រូវប្រមូលទុកមួយដុំ ហើយយកចេញពីទីកន្លែង  
នោះ ទៅតាមការណែនាំរបស់បុគ្គលិក។
- ទឹកកាកសំណល់ និងទឹកដែលបានប្រើនៅពេលលាងសម្អាតកម្រាលបាត ត្រូវតែ  
បង្ហូរចូលទៅក្នុងជីវិញ ដោយមានតម្រងសម្រាប់បោះទឹក និងមានទីតាំងយ៉ាង  
ហោចណាស់ឲ្យបានចម្ងាយ ៥០ ម៉ែត្រ ពីអាងទឹក ឬពីប្រភពទឹកផ្សេងៗទៀត។ ចំ  
ពោះត្រៀមបរិក្ខារវិញ បើមានថវិកាគ្រប់គ្រាន់ គួរវិនិយោគលើឧបករណ៍នានា  
ដើម្បីធ្វើការបោះទឹកជាកាកសំណល់ មុនពេលបញ្ចេញវាទៅក្នុងអាងទឹក ឬទៅ  
ក្នុងប្រភពទឹកផ្សេងៗទៀត។

**ការប្រមូលគំរូសម្រាប់ការវិភាគ**

ការប្រមូលសំណាកគឺមានសារៈសំខាន់ណាស់ ជាពិសេសនៅពេលជំងឺមួយឈឺ  
ហើយយើងមិនទាន់ដឹងមូលហេតុច្បាស់លាស់។ មានតែពេទ្យសត្វទេ ដែលអាចធ្វើការ  
តាមដាន វិភាគ និងកំណត់មូលហេតុបាន ប៉ុន្តែភាគច្រើនមិនអាចរកមូលហេតុឃើញទេ  
ព្រោះពេទ្យសត្វមិនបានឃើញជំងឺ នៅពេលវាបង្ហាញសញ្ញាថាវាកំពុងមានជម្ងឺ។ ដូច្នេះហ្ន  
ជំងឺដែលនៅជាប់ជាមួយជំងឺគ្រប់ពេល គួរតែជាអ្នកដែលអាចជួយប្រមូលសំណាកពីជំងឺ

ដើម្បីធ្វើពោធិវិនិច្ឆ័យឲ្យបានហ័ស និងច្បាស់លាស់។ គំរូដែលប្រមូលបានមិនត្រឹមត្រូវ គឺ ជាការខ្វះខ្លាយពេលវេលា។

**ការប្រមូលសំណាករបស់ប៉ារ៉ាស៊ីត**

ជាទូទៅប៉ារ៉ាស៊ីតមាននៅក្នុងលាមករបស់សត្វដំរី។ ហ្នឹងវិគ្គរប្រមូលប៉ារ៉ាស៊ីតមួយ ចំនួន បន្ទាប់មកលាងវាក្នុងទឹកស្អាត ហើយដាក់វានៅក្នុងកូនដបមួយ ដែលមានដាក់ទឹក ថ្នាំហ្វ័រម៉ូល ១០% (ថ្នាំហ្វ័រម៉ូល ១ ភាគ និងទឹក ៩ ភាគ) ឬក៏ដាក់ចូលក្នុងអាវកុលក៏បាន ដែរ។ ប៉ារ៉ាស៊ីតនៅក្នុងទឹកថ្នាំហ្វ័រម៉ូល ឬនៅក្នុងអាវកុលនឹងរក្សាទុកបានរយៈពេលយូរ នៅសីតុណ្ហភាពធម្មតា។ ដាក់ស្នាក់លើកូនដបនោះ ដោយមានសរសេរឈ្មោះដំរី កាល បរិច្ឆេទ ទីកន្លែង និងឈ្មោះរបស់ហ្នឹង ឬឈ្មោះម្ចាស់ដំរី។

ចំពោះសត្វល្អិតប៉ារ៉ាស៊ីតខាងក្រៅ (តុកកែ ចែនិងសត្វជញ្ជក់ឈាមផ្សេងៗទៀត) ហ្នឹងវិគ្គតែប្រមូលសំណាកខ្លះៗ ហើយដាក់វានៅក្នុងកូនដបធម្មតាមួយ ឬជាមួយនឹងទឹក ថ្នាំហ្វ័រម៉ូល ឬក្នុងទឹកអាវកុលដូចប៉ារ៉ាស៊ីតខាងក្នុងដែរ។ ត្រូវដាក់ស្នាក់នៅលើកូនដបប៉ារ៉ាស៊ីតនោះ ដោយមានកត់ត្រាព័ត៌មានលម្អិតខាងលើ ប៉ុន្តែក៏ត្រូវបញ្ជាក់ពីផ្នែកណាដែល កាយរបស់ដំរី ដែលបានប្រមូលយកប៉ារ៉ាស៊ីតនោះមក។

**ការប្រមូលសំណាកលាមក**

លាមកគឺជាសូចនាករដ៏ល្អមួយចំពោះសុខភាពរបស់សត្វដំរី។ ហ្នឹងវិគ្គតែពិនិត្យ លាមកសត្វដំរីរបស់ខ្លួនជារៀងរាល់ថ្ងៃ។ ប្រសិនបើគាត់រកឃើញថាជាលាមករាក មាន ឈាម មានពពួកប៉ារ៉ាស៊ីតជាដើម គាត់ត្រូវតែប្រមូលសំណាកលាមកនោះ និងត្រូវ ពិគ្រោះជាមួយពេទ្យសត្វ។ ត្រូវធ្វើដូចខាងក្រោម៖

- យកសំណាកពីលាមកស្រស់។ (កុំយកសំណាកពីលាមក ដែលមានអាយុលើសពី មួយម៉ោង) សូមយកសំណាកលាមក ដែលមានទំហំប៉ុនពងមាន់ ត្រូវយកពីផ្នែក កណ្តាលនៃលាមក។
- ដាក់គំរូលាមកនោះក្នុងថង់ប្លាស្ទិចស្អាត។ មុនពេលបិទភ្ជាប់វាត្រូវសង្កត់ឲ្យខ្យល់ ចេញអស់ពីថង់ប្លាស្ទិច តាមដែលអាចធ្វើទៅបាន។ បន្ទាប់មកត្រូវសរសេរឈ្មោះ



ដំរី កាលបរិច្ឆេទ ទឹកថ្លៃ និងឈ្មោះផ្ទាល់ខ្លួនរបស់អ្នក។

- ដាក់សំណាកនោះក្នុងថង់ប្លាស្ទិចមួយជាន់ទៀតជាមួយដុំទឹកកក (ឬដាក់ក្នុងដុំទឹកកក) ហើយយកវាទៅឲ្យពេទ្យសត្វរបស់អ្នក។

**ការកំណត់សុខភាព**

ហ្នឹងរីកាតច្រើនស្គាល់ដំរីរបស់ខ្លួនច្បាស់ជាងគេ។ ហ្នឹងរីតែងដឹងថាអ្វីដែលដំរីរបស់ខ្លួនចូលចិត្តស៊ី និងអ្វីដែលវាមិនចូលចិត្ត អ្វីដែលវាមិនចូលចិត្តធ្វើ និងអ្វីដែលវាមិនចូលចិត្តធ្វើ។ ហ្នឹងរីដែលល្អ តែងដឹងពីខែដែលដំរីរបស់គាត់ដល់ពេលចុះប្រេង និងតែងដឹងពីការប្រែប្រួលឥរិយាបថរបស់វា។ ចំណេះដឹងបែបនេះមានប្រយោជន៍ខ្លាំងណាស់ចំពោះហ្នឹងរី និងម្ចាស់ដំរីក្នុងការថែរក្សាសត្វ។ ប៉ុន្តែនៅមានចំណេះដឹងជាច្រើនទៀត ដែលហ្នឹងរីថ្មីៗត្រូវរៀន និងសិក្សាស្វែងយល់ ដើម្បីក្លាយខ្លួនទៅជាហ្នឹងរីដ៏ល្អមួយរូប។ ឧទាហរណ៍តើមានរឿងអ្វីកើតឡើងនៅក្នុងខ្លួនដំរី? ពេលដំរីស៊ីចំណីអាហារហើយ តើចំណីអាហារទាំងនោះវាទៅណា ហើយតើចំណីអាហារទាំងនោះមានគុណប្រយោជន៍អ្វីខ្លះដល់ដំរី? ឬមួយប្រសិនបើចំណីអាហារមានជាតិពុល តើវានឹងមានឥទ្ធិពលអ្វីខ្លះទៅលើដំរី?

ប្រទេសថៃមានសត្វដំរីក្នុងស្រុកជិត ៣ ០០០ ក្បាល ប៉ុន្តែមានពេទ្យសត្វមិនដល់ ២០ នាក់ទេ ដែលជាអ្នកមានជំនាញក្នុងការព្យាបាលជម្ងឺរបស់សត្វដំរី។ ចំណែកហ្នឹងរីវិញក៏មានចំនួនតែជាង ៣០០០ នាក់ដែរ ហើយជំនាញហ្នឹងរីនេះ មានតម្លៃខ្លាំងណាស់ ក្នុងការអភិរក្សសត្វដំរីនៅប្រទេសថៃ។

**សុចនាករនៃសុខភាពល្អ**

- ដំរីបង្ហាញចលនាថេរ ដែលយើងអាចសង្កេតឃើញបាន តាមរយៈការបក់ស្លឹកត្រចៀក បក់កន្ទុយ និងប្រើប្រម៉ោយដើម្បីបាចដី។
- ដំរីស៊ីចំណីអាហារជាប្រចាំ ហើយតែងចង់ស៊ីចំណីអាហាររហូត។ លាមកបង្ហាញថាដំរីទំពារចំណីអាហារបានម៉ត់ល្អ។ លាមកគ្មានក្លិនមិនល្អទេ។
- ភ្នែកភ្លឺថ្លា និងមានសំណើមល្អ។ ផ្នែកខាងក្នុងមាត់ ប្រម៉ោយ អណ្តាត និងជាលិការទន់ផ្សេងៗទៀត គឺមានពណ៌ផ្កាឈូកភ្លឺល្អ។

- ស្បែកក្រាស់ ប៉ុន្តែទន់ហើយមានអារម្មណ៍ថាមានសំណើម។ ស្បែកនៅខាងលើ ក្រចក ម្រាមជើង មានសំណើម។

**សូមនាករនៃសុខភាពមិនល្អ**

- ជំងឺមានសភាពហាក់ដូចជាល្ងើយ។ ត្រចៀក កន្ទុយ និងប្រមោយពិបាកធ្វើចលនា ណាស់។
- ជំងឺមានការហត់នឿយ យើងអាចសង្កេតឃើញវាមានចលនាតិចតួច ហើយចុង ក្រោយវាទុកប្រមោយរបស់វាសម្រាកនៅលើដីអស់រយៈពេលយូរ។
- ជំងឺឈរនៅស្ងៀមតែមួយកន្លែង ភ្នែកបិទ ហើយហោរហត់ល្ងើយជាញឹកញាប់។
- នៅពេលជំងឺឈ្នាលនោម លិង្គវាមិនចេញពីស្រោម។
- ជំងឺមានភាពជ្រួលច្របល់ ហើយជួនកាលវាប្រាស់ខ្លួនដេកផ្ទាល់ដី។ វាប្រើប្រមោយ ដើម្បីប្រមូលចាប់ដី ហើយបាចទៅលើកន្លែងដែលវាមានការឈឺចាប់។ ពេលខ្លះ ទៀតវាប្រើប្រមោយផ្ទុំខ្យល់ទៅលើកន្លែង ដែលវាមានការឈឺចាប់។
- ជំងឺស៊ីចំណីអាហារ និងផឹកទឹកតិច ឬមិនស៊ីអ្វីទាល់តែសោះ។
- ភ្នែកស្រអាប់ ខ្វែងជ្រៅ និងមានស្រក់ទឹកភ្នែករហាម។ មានការបញ្ចេញទឹករំអិល តាមប្រមោយ។ ស្បែកឡើងស្នូត ហើយពេលយើងស្ទាបទៅមានសភាពរឹង។
- ផ្នែកខាងក្នុងមាត់ អណ្តាត និងផ្នែកខាងក្នុងប្រមោយមានសភាពស្លេកស្លាំងខ្លាំង ណាស់ ឬក៏មានព័ណ្ឌស្រអាប់ ឬក្រហមខ្លាំងជាងពណ៌ផ្កាឈូកធម្មតា។ ស្បែកនៅ ខាងលើក្រចកម្រាមជើងមានសភាពស្លុត។

**ការពិនិត្យមើលប្រវត្តិរូបរបស់ជំងឺ**

សកម្មភាពដែលសំខាន់ជាងគេបំផុតសម្រាប់ជំងឺរបស់សត្វជំងឺ គឺការស៊ីចំណីអាហារ បន្ទាប់មកផឹកទឹក ហើយនិងដេក។ ដូច្នេះហ្នឹងជំងឺត្រូវធ្វើការពិនិត្យឡើងវិញនៃការស៊ីចំណីអាហារ ការផឹកទឹក និងការដេករបស់សត្វជំងឺ ដែលទើបនឹងកើតក្នុងពេលថ្មីៗ គឺក្នុងរយៈពេល ៣ ទៅ ៥ ថ្ងៃ មុនពេលជំងឺនោះបង្ហាញសញ្ញាថាវា នជម្ងឺ។

**ការផ្តល់ចំណី៖** ប្រសិនបើដំរីបាន និងកំពុងស៊ីចំណីអាហារ ដែលពិបាករំលាយ ឧទាហរណ៍អាហារដែលមានសរសៃវែងៗ (ដូចជាក្រូក្រាតិវល្លិ ដើមចេក ឬធាងត្នោតខ្លីៗ) ដែលមិនបានកាត់ឲ្យខ្លីៗ ទៅតាមប្រវែងសមស្របសម្រាប់ចំណីរបស់ដំរី វានឹងអាចធ្វើឲ្យ មានជម្ងឺទល់លាមក។ ឬពេលខ្លះប្រសិនបើដំរីបានស៊ីចំណីណា ដែលអាចបណ្តាលឲ្យ មានកើតឧស្ម័នដូចជាពោត ឬស្រូវ ឬស្រូវសាលី ឬដំឡូងមី នោះដំរីអាចមានជម្ងឺមិនរំ លាយអាហារ។ ជម្ងឺនេះអាចធ្វើឲ្យដំរីមួយក្បាលស្លាប់តែក្នុងរយៈពេល ១ ទៅ ៣ ថ្ងៃ។

**ការផ្តល់ទឹក៖** ជម្ងឺអាចកើតមានប្រសិនបើដំរីមួយក្បាលបានផឹកទឹកដែលមានជាតិ គីមី ព្រោះវាអាចពុលបាន។ ឬក៏សត្វដំរីមួយក្បាលអាចនឹងមិនព្រមផឹកទឹក ពីព្រោះហ្នឹង បានផ្លាស់ប្តូរកន្លែងដែលវាធ្លាប់ផឹកទឹក។

**ដេក៖** បើមានជំរឺណាមួយមិនដេក នោះវាអាចមានបញ្ហានៅជើងរបស់វា ឬក៏វា អាចនឹងមានការឈឺចាប់ខ្លាំង ដែលវាមិនហ៊ានដេកលើដី ព្រោះវាខ្លាចមិនអាចក្រោកឈរ ឡើងវិញបាន។ ប្រសិនបើដំរីដេកនៅពេលថ្ងៃ ដំរីនោះប្រាកដជាមានការហត់នឿយខ្លាំង ណាស់ អាចមកពីមានការផ្លាស់ប្តូរ ឬមានការរំខាននៅកន្លែងដេក ឬដោយសារសត្វដំរី នោះឈឺធ្ងន់ ហើយវាដេកមិនបានគ្រប់គ្រាន់។

**ការងារ៖** ប្រវត្តិការងារថ្មីរបស់ដំរីក៏សំខាន់ដែរ។ ឧទាហរណ៍ ប្រសិនបើសត្វដំរី បានអូសឈើហុប កាលពីម្សិលមិញ ការអស់កម្លាំងខ្លាំងអាចចាត់ទុកថាជារឿងធម្មតា ឬជួនកាលការងារនោះអាចធ្វើឲ្យដំរីនោះឈឺនៅជើង។

**ការប្រើប្រាស់ទែម៉ូម៉ែត្រ**

មានហ្នឹងជាច្រើនគិតថាការប្រើទែម៉ូម៉ែត្រ គឺជាការងារសម្រាប់តែគ្រូពេទ្យសត្វ ប៉ុន្តែនេះមិនមែនដូច្នោះទេ។ ការងារវាស់សីតុណ្ហភាពរបស់ដំរីមានភាពងាយស្រួលដូច ការវាស់សម្ពាធខ្យល់នៅក្នុងសំបកកង់រថយន្តដែរ។ ទែម៉ូម៉ែត្រដែលអ្នកអាចរកទិញបាន នៅតាមបណ្តាហាងណា ដែលមានលក់ថ្នាំសម្រាប់មនុស្ស គឺមានតម្លៃត្រឹមតែពី ៥០ ទៅ ១០០ បាត។

ហ្នឹងដែលមានបទពិសោធន៍ច្រើន មានអារម្មណ៍ថាពួកគេអាចប្រាប់បានប្រសិន បើដំរីនោះមានជម្ងឺគ្រុនឬអត់ ដោយគ្រាប់តែយកដៃប៉ះដង្ហើមរបស់ដំរី។ នេះអាចជាការ

ណែនាំមួយដែរ ប៉ុន្តែវាមិនល្អដូចលទ្ធផលពីទែម៉ូម៉ែត្រទេ។ ការវាស់សីតុណ្ហភាពរបស់ដំរី អាចជួយសន្សំសំចៃពេលវេលា និងថវិកាបានច្រើន។ ប្រសិនបើសត្វដំរីមើលទៅដូចជាឈឺ បន្តិច ប៉ុន្តែវាមានសីតុណ្ហភាពធម្មតា អ្នកអាចរង់ចាំមួយរយៈ ដើម្បីតាមដានមើលថាតើវា បាត់ទៅវិញដែរ ឬទេ មុនពេលដែលអ្នកត្រូវចំណាយពេលវេលា និងថវិកាសម្រាប់ពេទ្យ សត្វ។ ប្រសិនបើមានគ្រុនក្តៅ ទែម៉ូម៉ែត្រនឹងប្រាប់អ្នកឲ្យបានដឹងយ៉ាងឆាប់រហ័ស និងពិត ប្រាកដថា អ្នកត្រូវតែទៅរកពេទ្យសត្វ ដោយសង្ឃឹមថាអាចជួយសង្គ្រោះជីវិតសត្វដំរីដ៏ មានតម្លៃរបស់អ្នកបានទាន់ពេលវេលា។

**វិធីប្រើ៖** យកទែម៉ូម៉ែត្រមកត្រូវរលាក់វាយ៉ាងរហ័ស ដើម្បីធ្វើឲ្យបាននៅខាងក្នុង បំពង់ចុះទៅក្រោម។ បន្ទាប់មកដាក់ខាងចុងទែម៉ូម៉ែត្របង្វិលបញ្ចូលឲ្យជ្រៅទៅក្នុងរន្ធកូប ដំរី។ ទុកវាពីមួយទៅពីរនាទី និងសង្កត់វារហូតទាល់តែវាបានទទួលកម្ដៅពីដំរី។ ប្រសិនបើ ដំរីចង់តែដៃ ឬរមួលខ្លួនមិនព្រមឲ្យយើងដាក់ទែម៉ូម៉ែត្រ ពេលនោះយើងអាចយកទែម៉ូ ម៉ែត្រទៅដាក់ក្នុងដុំលាមករបស់វា ដែលទើបតែដុះថ្មីៗ។ សីតុណ្ហភាពធម្មតារបស់ដំរីត្រូវ ស្ថិតនៅចន្លោះពី ៩៧,៥ និង ៩៩ អង្សាហ្វារិនហៃ ឬក្នុងចន្លោះពី ៣៦ ទៅ ៣៧ អង្សា C ។ ប្រសិនបើសីតុណ្ហភាពឡើងដល់ ១០០ អង្សាហ្វារិនហៃ ឬលើសពី ៣៧,៨ អង្សាសេ ឬ លើសនេះ សត្វដំរីមានជម្ងឺគ្រុនក្តៅ ហើយអ្នកគួរតែហៅពេទ្យសត្វ។ បន្ទាប់ពីប្រើរួចហើយ ត្រូវលាងទែម៉ូម៉ែត្រជាមួយទឹកថ្នាំសម្រាប់មេរោគឲ្យបានស្អាត។

ត្រូវយកសីតុណ្ហភាពយ៉ាងហោចណាស់ឲ្យបានពីរដងដែរ ក្នុងមួយថ្ងៃ គឺនៅពេល ព្រឹក និងនៅពេលល្ងាច។ ប្រសិនបើដំរីនោះឈឺធ្ងន់ អ្នកគួរយកសីតុណ្ហភាពឲ្យបានញឹក ញាប់។ សរសេរពេលវេលា និងសីតុណ្ហភាពគ្រប់ពេល ដូច្នេះអ្នកអាចបង្ហាញវាទៅពេទ្យ សត្វ។ គាត់អាចមើលឃើញគំរូដែលជួយគាត់ក្នុងការធ្វើរោគវិនិច្ឆ័យលើជម្ងឺ (ឧទាហរណ៍ ដំរីមានសុខភាពធម្មតានៅពេលព្រឹក ប៉ុន្តែវាចាប់មានជម្ងឺគ្រុនក្តៅនៅពេលរសៀល)។

**ការបញ្ជាក់ថ្នាំតាមមាត់**

ការផ្តល់ថ្នាំតាមមាត់ជាធម្មតាសម្រាប់ថ្នាំបំបាត់ការឈឺចាប់ និងថ្នាំកែរោគ។ ដំរីគឺ ខុសពីសត្វដទៃទៀត ព្រោះវាអាចប្រើប្រមោយរបស់វា ដែលអាចប្រៀបធៀបទៅនឹងដៃ

របស់មនុស្ស ដើម្បីទាញយករបស់ ដែលយើងបានដាក់ក្នុងមាត់របស់វាចេញវិញ។ ប្រសិនបើដំរីមិនចង់លេបថ្នាំវានឹងទាញ ឬអូសចេញមកក្រៅវិញ។

វិធីសាស្ត្រដែលសមស្របបំផុតក្នុងការផ្តល់ថ្នាំដល់សត្វដំរីគឺ៖

- ដាក់ថ្នាំនៅក្នុងអាហារណា ដែលដំរីចូលចិត្តជាពិសេស ចេកទុំ ឬដំណាប់អម្ពិល។
- ជាពិសេសសម្រាប់កូនដំរី ត្រូវកិនគ្រាប់ថ្នាំឲ្យទៅជាម្សៅម៉ត់ល្អ ហើយលាយវាចូលក្នុងទឹកដោះគោផ្អែមខាប់ ឬដំណាប់ផ្លែឈើ ដើម្បីកុំឲ្យអណ្តាតរបស់វាអាចដឹងរសជាតិថ្នាំ។
- កិនគ្រាប់ថ្នាំឲ្យទៅជាម្សៅម៉ត់ល្អ ហើយលាយម្សៅជាមួយទឹកស្អាត ប៉ុន្តែអ្នកត្រូវតែរំលាយវាក្នុងទឹកឲ្យបានល្អ ព្រោះដំរីអាចដឹងថាមានថ្នាំ។ ដាក់អង្កាតុរាវដាក់ក្នុងដប ហើយយកដៃទៅបញ្ជាក់ដំរីបន្តិចម្តងៗ រហូតទាល់តែវាផឹកថ្នាំនោះអស់។

### ការប្រើថ្នាំតាមរន្ធកូច

សារធាតុទូទៅដែលត្រូវបានគេប្រើភាគច្រើនតាមរន្ធកូចគឺទឹក ក្នុងករណីមានការខ្សោះជាតិទឹកធ្ងន់ធ្ងរ ជាពិសេសក្នុងករណីមានជម្ងឺតេតាណូស។ មុនពេលបញ្ចូលទឹកអ្នកត្រូវប្រើដៃបារយកលាមកចេញមកក្រៅ តាមដែលអាចធ្វើទៅបាន ហើយបន្ទាប់មកត្រូវបញ្ចូលទុយោទឹកតាមរន្ធកូចដំរី។ ត្រូវធ្វើយ៉ាងណា កុំបង្កឲ្យមានរបួសស្នាមដល់រន្ធកូចរបស់ដំរី។

- លាងសម្អាតដៃរបស់អ្នកដោយប្រុងប្រយ័ត្នបំផុត។ ត្រូវប្រាកដថាក្រចកដៃត្រូវតែខ្ចីជានិច្ច។
- ត្រូវប្រើសារធាតុអិល មានដូចជាសាប៊ូដុំ ឬសាប៊ូលាងចានលាបនៅលើដៃអ្នក។
- លូកដៃចូលតាមរន្ធកូចរបស់ដំរីថ្មីៗតាមដែលអាចធ្វើទៅបាន ហើយបារយកលាមករបស់វាចេញមកក្រៅឲ្យបានច្រើនតាមដែលអាចធ្វើទៅបាន។
- បញ្ចូលទុយោជ័រទៅក្នុងរន្ធកូចរបស់ដំរី ដែលមានចុងរបស់វារលោងខ្លាំង គឺមិនត្រូវឲ្យមានគែមមុតស្រួចទេ។
- ទឹកត្រូវតែមានកម្ដៅប្រហាក់ប្រហែលនឹងសីតុណ្ហភាពរាងកាយរបស់ដំរី។

- បើកទឹកនោះឲ្យហូរចូលល្មមៗទៅក្នុងខ្លួនរបស់ជំរីវ។ អ្នកអាចឃើញថាមានដុំលាមកអណ្តែតចេញមក អ្នកត្រូវបារបញ្ចេញវាមកក្រៅ តាមដែលអាចធ្វើទៅបាន។ ពេលខ្លះនៅពេលដែលទឹកបានចូលទៅ សត្វជំរីវនឹងត្រូវបន្ទោរបង់ដោយខ្លួនឯង។
- ផ្តល់ទឹកក្តៅឧណ្ហារហូតដល់ជំរីវបង្ហាញពីភាពមិនសូវស្រួល ទើបបិទទឹក ហើយរង់ចាំរយៈពេល ៣០ នាទី។ ដៃត្រូវតែនៅខាងក្នុងដើម្បីខ្ទប់រន្ធកូប។

**ប្រយ័ត្ន៖** ត្រូវប្រាកដថាដាក់ដៃរបស់អ្នកមានលាបសារធាតុអ៊ីល រាល់ពេលដែលអ្នកលូកដៃរបស់អ្នកបញ្ចូលទៅក្នុងរន្ធកូបរបស់ជំរីវ។

### ហ្មង់វិចារកំឡាំ

នៅប្រទេសថៃ ប្រសិនបើមាននរណាម្នាក់ក្រៅពីពេទ្យសត្វ ចាក់ថ្នាំឲ្យសត្វណាមួយរួមទាំងជំរីវផងដែរ នោះវាជាអំពើខុសច្បាប់។ ប៉ុន្តែក្នុងការព្យាបាលសត្វជំរីវ ពេទ្យសត្វតែងតែជួបប្រទះនូវកាលៈទេសៈខ្លះ ដែលហ្មង់វិចារអាចធ្វើការចាក់ថ្នាំឲ្យជំរីវបានដែរ។ សត្វជំរីវមានច្រើនជាងសត្វមានតម្លៃដទៃទៀត ដែលរស់នៅកណ្តាលព្រៃ ឬរស់នៅតាមភូមិដាច់ស្រយាល។ ហេតុដូច្នេះហើយ ពេទ្យសត្វជួនកាលមានការលំបាកក្នុងការធ្វើដំណើរទៅព្យាបាលសត្វជំរីវនៅទីនោះ ប្រសិនបើហ្មង់វិចារមិនបានចាក់ថ្នាំឲ្យជំរីវឈឺនៅទីនោះទេ នោះប្រាកដជាគ្មានណាអាចចាក់ថ្នាំឲ្យជំរីវទាំងនោះឡើយ។

ក្នុងករណីធម្មតា ជំរីវមួយដែលមានជម្ងឺធ្ងន់ អាចនឹងជាវិញដោយងាយ ដោយគ្រាន់តែចាក់ថ្នាំអង់ទីប៊ីយោទិច (ថ្នាំផ្សះ) ឲ្យវាមួយថ្ងៃពីរដង ក្នុងរយៈពេល ១០ ថ្ងៃ។ ប៉ុន្តែបើសត្វជំរីវនេះនៅចម្ងាយ ៩០ គីឡូម៉ែត្រ ពីការិយាល័យរបស់ពេទ្យសត្វ ក្នុងនោះមានផ្លូវចម្ងាយ ១៥ គីឡូម៉ែត្រ ជាផ្លូវដីដែលពិបាកបំផុតមិនអាចធ្វើដំណើរបានទេ ជាពិសេសនៅក្នុងរដូវវស្សា។ ពេទ្យសត្វមិនអាចស្នាក់នៅជាមួយជំរីវ ដើម្បីថែទាំចាក់ថ្នាំឲ្យវាសម្រាប់រយៈពេលដប់ថ្ងៃបានទេ។ សត្វជំរីវមានសុខភាពល្អគ្រប់គ្រាន់ ដែលវាមិនត្រូវការចូលមន្ទីរពេទ្យទេ ហើយវាអាចបង្កឲ្យមានគ្រោះថ្នាក់ដល់សុខភាពរបស់សត្វ ប្រសិនបើយើងបង្ខំយកវាមកយន្តដឹកទំនិញកង់ ១០ ធ្វើការដឹកជញ្ជូនសត្វជំរីវឈឺនោះទៅកាន់មន្ទីរពេទ្យសត្វ ក្នុងកា

លៈទេសៈបែបនោះ។ ម្យ៉ាងទៀតម្ចាស់ដំរី ប្រហែលជាមិនមានលទ្ធភាពជួលឡានដឹកដំរី  
នោះទៅមន្ទីរពេទ្យសត្វទេ។

ក្នុងករណីបែបនេះ អ្នកដែលមានបញ្ហាវាងវៃប្រាកដជានឹងយល់ស្របថា ច្បាប់ត្រូវ  
តែមានការលើកលែង ហើយក្រោមការត្រួតពិនិត្យយ៉ាងតឹងរឹងរបស់ពេទ្យសត្វ ឬដំរីត្រូវ  
ទទួលបាននូវការអនុញ្ញាតឲ្យចាក់ថ្នាំ។ នេះពិតជាពិសេសណាស់ ពីព្រោះគោលបំណង  
ពិតប្រាកដនៃច្បាប់ មិនមែនដើម្បីហាមឃាត់ប្រជាពលរដ្ឋមិនឲ្យចាក់ថ្នាំឲ្យសត្វនោះទេ  
តែផ្ទុយទៅវិញ គឺដើម្បីបញ្ឈប់ប្រជាពលរដ្ឋមិនឲ្យផ្តល់ថ្នាំខុស ឬខុសកំរិតដល់សត្វទេ។

ប្រសិនបើពេទ្យសត្វជឿទុកចិត្តលើឃ្មុំដំរី ហើយផ្តល់ស៊ីរ៉ាំង និងថ្នាំឲ្យឃ្មុំដំរី ពេល  
នោះឃ្មុំដំរីគួរតែតបស្នងទៅការជឿទុកចិត្តនោះវិញ ដោយប្រើថ្នាំនេះឲ្យបានត្រឹមត្រូវ  
តាមការណែនាំរបស់ពេទ្យសត្វ៖ មិនត្រូវឲ្យច្រើនជាង និងមិនត្រូវឲ្យតិចជាងនូវអ្វីដែល  
ពេទ្យសត្វបានកំណត់នោះដែរ។ មិនត្រូវសម្រេចចិត្តដោយខ្លួនឯងថា សត្វដំរីរបស់ខ្លួន  
មានសុខភាពល្អហើយ ដូច្នោះអ្នកអាចបញ្ឈប់ការព្យាបាលមុនពេល ដែលពេទ្យសត្វបាន  
កំណត់នោះទេ៖ ដប់ថ្ងៃ គឺដប់ថ្ងៃ។ ប្រសិនបើអ្នកបញ្ឈប់ការព្យាបាលមុនពេលកំណត់  
ឆាប់ពេកពេលនោះជម្ងឺរបស់ដំរីអាចនឹងរីលត្រឡប់មកវិញ ហើយស្ថានភាពរបស់ដំរីវា  
នឹងកាន់តែអាក្រក់ទៅៗ ព្រោះមេរោគដែលនៅក្នុងខ្លួនដំរីបានវិវត្តទៅជាមានភាពធន់នឹង  
ថ្នាំ។

ដូចគ្នានេះដែរកុំប្រើថ្នាំចាស់ៗ ដែលមាននៅជិតៗខ្លួន។ ដាច់ខាតមិនត្រូវគិតថា៖  
“អ្នក! ខ្ញុំមានថ្នាំដែលនៅសល់ពីសត្វដំរីមួយឈ្មោះផ្កាយហ្គាវ (Phlai Gaew)។ ខ្ញុំគិតថានឹង  
ប្រើថ្នាំទាំងនោះជាមួយដំរីមួយទៀតឈ្មោះផ្កាយប៊ុនរ៉ាដ (Phlai Bunrawd)។” ការជ្រើស  
រើសថ្នាំ និងការកម្រិតបរិមាណថ្នាំដោយខ្លួនឯង មិនត្រឹមតែជាអំពើខុសច្បាប់ប៉ុណ្ណោះទេ  
ប៉ុន្តែវាក៏ជាទង្វើមួយប្រកបដោយភាពវៃឆ្ងាតនោះដែរ។ ជាមួយទង្វើបែបនេះ អ្នកនឹងអាច  
ធ្វើឲ្យសត្វដំរីស្លាប់បាន។

មិនត្រូវចាក់ថ្នាំឲ្យដំរី ដោយគ្មានការណែនាំ និងបញ្ជាពីពេទ្យសត្វជាដាច់ខាត។  
ត្រូវប្រើបច្ចេកទេស ដែលបានផ្តល់ជូនដូចខាងក្រោម៖

**វិធីសាស្ត្រសម្រាប់ចាក់ថ្នាំតាមសាច់**

ការចាក់ថ្នាំត្រូវបានគេសន្មត់ថាត្រូវតែធ្វើឡើងដោយពេទ្យសត្វតែប៉ុណ្ណោះ ព្រោះវាអាចមានគ្រោះថ្នាក់ប្រសិនបើអ្នកផ្សេងប្រើវិធីសាស្ត្រមិនបានត្រឹមត្រូវ។ ប៉ុន្តែពេលខ្លះសត្វដំរីមួយនោះវាកាចសាហាវណាស់ ដែលមានតែហ្មរបស់វាតែប៉ុណ្ណោះ ដែលអាចចូលទៅជិតវាបាន ដូច្នោះហើយគាត់ត្រូវតែជាអ្នកចាក់ថ្នាំ ដោយមានពេទ្យសត្វនៅក្បែរនោះ។

១. យកស៊ីរ៉ាំងថ្នាំមួយដែលមានទំហំសមស្របសម្រាប់កម្រិតថ្នាំ ដែលត្រូវចាក់ឲ្យដំរីតាមធម្មតាគឺស៊ីរ៉ាំងចំណុះ ៥០ CC។ រៀបចំមូលដែលមិនទាន់ប្រើ ឬមូលដែលបានសម្លាប់មេរោគរួចហើយ ដោយមានប្រវែងពី ១,៥ ទៅ ៣ អ៊ីញ លេខរង្វាស់ពី ១៤ ទៅ ១៦ ។

២. ជ្រើសរើសកន្លែងដែលអ្នកនឹងត្រូវចាក់ថ្នាំបញ្ចូល គឺតំបន់ដែលមានសាច់ដុំនៅលើខ្នងរបស់ដំរី។ ចំពោះសត្វដំរីត្រូវចាក់លើសាច់ដុំស្មា ប្រសិនបើអ្នកឈរលើដីរាបស្មើ។ ត្រូវចាក់លើសាច់ដុំក្រប្រសិនបើអ្នកឈរលើដីទួលខ្ពស់ជាងដំរី។ (សូមមើលទំព័រទី ២០០)។

៣. លាងសម្អាតតំបន់ដែលអ្នកនឹងចាក់ថ្នាំ ជាមួយសំឡីដែលមានជាតិអាល់កុល។



៤. បូមថ្នាំពីដបបញ្ចូលក្នុងស៊ីរ៉ាំង ក្នុងបរិមាណដែលបានកំណត់ដោយពេទ្យសត្វ។ (សូមមើលរូបភាព) បាញ់ខ្យល់ដែលនៅសល់ក្នុងស៊ីរ៉ាំងឲ្យចេញមកក្រៅឲ្យអស់។



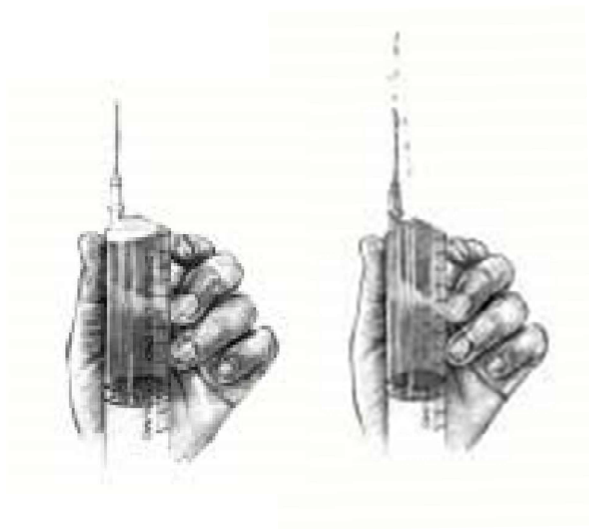

៥. ប្រើកណ្តាប់ដៃគក់ថ្មមៗលើតំបន់ដែលនឹងត្រូវចាក់ថ្នាំ ដើម្បីឲ្យជំរើងខ្លួនជាមុន ទើបពេលចាក់ម្តងចូលទៅ វានឹងមិនធ្វើឲ្យជំរើងឡើយ។

៦. ដោតម្តងចូលទៅក្នុងសាច់ដុំជំរើ រហូតដល់គល់ម្តង។

៧. យកស៊ីរ៉ាំងដែលបានបូមថ្នាំពេញ ហើយដោតចូលទៅក្នុងគល់ម្តង ដែលផ្ទៃ របស់វាបានចូលនៅក្នុងសាច់ដុំរួចហើយ។

៨. មុនពេលចាក់ថ្នាំ ត្រូវទាញដកស្នូលស៊ីរ៉ាំងបន្តិច ដើម្បីធានាថាម្តងយើងបាន ចាក់ចូលទៅតែក្នុងសាច់ដុំ គឺមិនបានមុតចូលក្នុងសរសៃឈាមទេ។ ប្រសិនបើម្តងស្ថិត នៅក្នុងសរសៃឈាមអ្នកនឹងឃើញឈាមចូលក្នុងស៊ីរ៉ាំង។ ប្រសិនបើអ្នកចាក់ចំលើសរសៃ ប្រសាទសត្វជំរើនឹងពិបាកទ្រាំជាងនៅលើសាច់ធម្មតា។ ប្រសិនបើអ្នកចាក់ចំសរសៃឈាម ឬសរសៃប្រសាទ អ្នកត្រូវដកយកស៊ីរ៉ាំង និងម្តងចេញវិញ ហើយចាប់ផ្តើមកន្លែងថ្មីម្តង ទៀត។

៩. បាញ់ថ្នាំឲ្យអស់ពីស៊ីរ៉ាំងទាំងស្រុង។ ដកយកស៊ីរ៉ាំង និងម្តងចេញ ហើយបន្ទាប់ មកយកដៃវិលលើកន្លែងដែលទើបតែបានចាក់ថ្នាំ ដើម្បីឲ្យថ្នាំចាប់ជ្រាបចូលទៅក្នុងសាច់ ជំរើបានហើយ។ សម្អាតតំបន់នោះដោយប្រើសំឡីដែលមានជាតិអាល់កុលម្តងទៀត។

**ប្រយ័ត្ន៖** បំពេញខ្លះអាចបណ្តាលឲ្យសាច់នៅតំបន់នោះហើម ប៉ុន្តែជាទូទៅវានឹង ឆាប់រលាយបាត់ទៅវិញ។ ហ្នឹងអាចជួយកាត់បន្ថយការហើមនោះ ដោយប្រើបង្កំទឹកក្តៅ ឧណ្ហាបិទស្តុំលើតំបន់នោះ។

**មើលថែដំរីឈឺជេកនៅលើដី**

ជាធម្មតាដំរីជេកពី ២ ទៅ ៥ ម៉ោងក្នុងមួយថ្ងៃ ភាគច្រើននៅពេលយប់ ពេលខ្លះវា ជេកផ្ទាល់នៅលើដី និងពេលខ្លះឈរ។ សត្វដំរីដែលកំពុងជេកនៅលើដីពិតជាពូកែដឹង ណាស់ នៅពេលមានអ្វីប្លែកកើតឡើងនៅក្បែរវា ដូច្នោះក្រៅពីកូនដំរី និងដំរីឈឺ វាប្រាកដ ជាមិនធម្មតាទេ នៅពេលហ្មដំរី ឬអ្នកថែដំរីឃើញសត្វដំរីមួយក្បាលជេកនៅលើដី។

ប្រសិនបើសត្វដំរីឈឺខ្លាំង ហើយវាមិនអាចងើបដោយខ្លួនវាបាន ពេលនោះ ហ្មដំរី ត្រូវទៅពិគ្រោះជាមួយពេទ្យសត្វ អំពីការរៀបចំស្ថានភាពឲ្យដំរីជេកឲ្យបានស្រួល ធ្វើ បែបនេះ ទើបមិនសូវមានគ្រោះថ្នាក់ដល់ដំរី។

ត្រូវឲ្យដំរីជេកផ្សេងទៅម្ខាង ខាងណាក៏បាន។ នៅក្នុងកាលៈទេសៈណាក៏ដោយ ក៏ មិនត្រូវឲ្យដំរីឈឺជេកពបលើដើមទ្រូងវាដែរ ព្រោះវានឹងពិបាកដកដង្ហើមបានស្រួល ហើយថែមទាំងអាចថប់ដង្ហើមបានទៀតផង ដោយសារតែមានសម្ពាធសង្កត់លើសួត របស់វា។

ចំពោះដំរីឈឺ ដែលជេកផ្សេងទៅម្ខាងលើខ្លួនវា យើងត្រូវផ្លាស់ប្តូរវែបខ្លួនវាទៅម្ខាង ទៀត យ៉ាងហោចណាស់ឲ្យបានពីរដងក្នុងមួយថ្ងៃដែរ ដើម្បីការពារកុំឲ្យមានសម្ពាធលាម ខ្ពស់នៅតែម្ខាងៗ (hypostatic congestion)។

ប្រសិនបើសត្វដំរីមួយក្បាលជេកនៅតែលើដី អស់រយៈពេលជាងមួយសប្តាហ៍នោះ នឹងកើតមានដំបៅខ្លះៗនៅលើខ្លួនរបស់វា។ (សូមមើលទំព័រទី ១២៧)។ ត្រូវប្រើស្មៅស្អួត ឬ ចំបើងធ្វើជាពូកឲ្យដំរីជេក ដើម្បីជួយការពារកុំឲ្យកើតដំបៅ។

**ស្ថានភាពសុខភាពដំរីបណ្តាលមកពីមនុស្ស**

ស្ថានភាពសុខភាពរបស់ដំរីទាំងចំនួន ៤ ដែលបង្កឡើងដោយមនុស្ស ក្នុងករណី ធ្ងន់ធ្ងរ ត្រូវមានជំនួយបន្ទាន់ពីផ្នែកវេជ្ជសាស្ត្រ ដូចគ្នានឹងជម្ងឺមែនទែនដែរ គឺនៅពេលសត្វ ដំរីធ្វើការហួសកម្លាំង កង្វះអាហារូបត្ថម្ភ ភាពតានតឹង និងជម្ងឺជាប់សរសៃឈាមក្នុងខួរក្បាល។ (មនុស្សក៏អាចជាអ្នកចូលរួមចំណែកដល់បញ្ហាសុខភាពទី ៥ ដែលមិនមែនជាជម្ងឺ ទូទៅរបស់សត្វដំរី នោះគឺជម្ងឺផ្តាសាយ) លក្ខខណ្ឌទាំងអស់នេះអាចកើតមានឡើងចំពោះ

ដំរីព្រៃ ប៉ុន្តែវាកម្រមានណាស់ ព្រោះដំរីព្រៃមានសេរីភាព ហើយវានៅឆ្ងាយពីមនុស្ស។ មនុស្សអាចចង់ និងបង្ខំដំរី ហើយអាចបញ្ជូនពួកវាទៅកន្លែង ដែលមិនសមរម្យ អាច បង្កជាលក្ខខ័ណ្ឌមិនសមស្របជាញឹកញាប់ជាងដំរីព្រៃ។

លក្ខខ័ណ្ឌសុខភាពទាំងបួនដំបូងនៃជម្ងឺរបស់សត្វដំរីទាំងនេះ គឺជាការឈឺចុកចាប់ ជាទូទៅ នៅក្នុងចំណោមសត្វដំរីដែលកំពុងចិញ្ចឹមនៅក្នុងប្រទេសថៃ ហើយវាបង្កឲ្យការ ខូចខាតយ៉ាងខ្លាំង ប្រហែលជាខូចខាតច្រើនជាងជម្ងឺពិតប្រាកដទៅទៀត។ ជាការពិត ណាស់ ករណីជាច្រើននៃជម្ងឺពិតប្រាកដកើតឡើង តែដោយសារស្ថានភាពសុខភាពបង្ក ឡើងដោយមនុស្ស ដែលបានធ្វើឲ្យដំរីចុះខ្សោយ ងាយនឹងរងគ្រោះដោយសារជម្ងឺអ្វី ដែលគួរឲ្យសោកស្តាយនោះ គឺជាជម្ងឺនឹងការគ្រប់គ្រងប្រកបដោយវិជ្ជាជីវៈ និងតាម គោលការណ៍នៃការយកចិត្តទុកដាក់របស់មនុស្ស រាល់បញ្ហានៃលក្ខខ័ណ្ឌទាំងអស់នេះ អាចជៀសវាងបានយ៉ាងងាយស្រួល។

**ការងារលើសកម្លាំង (ការហត់នឿយខ្លាំង)**

ការធ្វើការងារហួសកម្លាំង គឺនៅពេលយើងប្រើឲ្យសត្វដំរីធ្វើការច្រើនជ្រុលពេក រហូតដល់វាហត់នឿយខ្លាំង ហើយសុខភាពរាងកាយរបស់វាចុះខ្សោយដល់កម្រិត ដែល ត្រូវការព្យាបាលឲ្យបានឆាប់ យ៉ាងហោចណាស់ក៏ត្រូវឲ្យវាបានសម្រាកពេញលេញ និង ផ្តល់ចំណីឲ្យដំរីឲ្យបានគ្រប់គ្រាន់ និងល្អៗជាងមុន។ ការហត់នឿយខ្លាំងពេកអាចធ្វើឲ្យដំរី ចុះខ្សោយយ៉ាងខ្លាំង រហូតដល់ប្រព័ន្ធភាពស៊ាំរបស់វារាងកាយវាចុះខ្សោយខ្លាំង ហើយសត្វ ដំរីងាយនឹងកើតជម្ងឺផ្សេងៗ។ ការធ្វើការលើសកម្លាំង គឺលើសពីថាមពលដែលដំរីមាន ច្រើនជ្រុលពេក ពេលនោះការប្រើប្រាស់ពេលវេលារបស់ដំរីក៏ច្រើនជ្រុលដែរ ហើយដំរី នឹងមិនមានពេលវេលាគ្រប់គ្រាន់សម្រាប់ស៊ីចំណីអាហារដើម្បីចិញ្ចឹមខ្លួនវាទេ។ ដូច្នេះបើ ឲ្យដំរីធ្វើការច្រើនជ្រុលពេក ករណីភាគច្រើនវាអាចបណ្តាលឲ្យដំរីមានបញ្ហាខ្វះអាហាររូប ត្ថម្ភ ដោយសារតែវាស៊ីចំណីអាហារបានតិចតួចពេក។

**កង្វះអាហាររូបត្ថម្ភ**

បញ្ហាខ្វះអាហាររូបត្ថម្ភច្រើនតែកើតមានចំពោះសត្វដំរី ដែលធ្វើការងារច្រើនម៉ោង ដើម្បីរកលុយ ដូចជាដំរីសម្រាប់ជិះកំសាន្តនៅតាមមជ្ឈមណ្ឌលទេសចរណ៍ ដំរីសម្រាប់

ដើរលេងកំសាន្តនៅតាមទីក្រុងជាដើម។ នៅពេលដំរីខំប្រឹងធ្វើការកាន់តែច្រើម៉ែង ពេលនោះ ប្រាក់ចំណូលរបស់ម្ចាស់វាក៏កាន់តែកើនឡើងច្រើនដែរ។ ជាលទ្ធផល គឺដំរីកំពុងតែទទួលបានចំណីអាហារមិនបាបគ្រប់មុខ ឬចំណីអាហារដែលដំរីកំពុងស៊ីនោះ មិនមានលក្ខណៈដូចគ្នាទៅនឹងចំណីអាហារ ដែលពួកវាអាចស៊ីបន្ថែម នៅក្នុងស្ថានភាពធម្មជាតិទេ។ ពេលខ្លះសត្វដំរីធុញទ្រាន់នឹងចំណីអាហារដែលគេបានដាក់ឲ្យវា ហើយមានពេលខ្លះទៀត ពួកវាមិនព្រមស៊ីចំណីអាហារទាំងនោះទេ។ កូនដំរីកំព្រាភាគច្រើនតែងជួបបញ្ហាខ្លះអាហាររូបត្ថម្ភជាញឹកញាប់ (សូមមើលទំព័រទី ៧២)។

បញ្ហាកង្វះអាហាររូបត្ថម្ភមានទម្រង់ជាមូលដ្ឋានពីរ ទោះបីជាវាអាចកើតឡើងក្នុងពេលតែមួយក៏ដោយ។ ទីមួយនិងសាមញ្ញបំផុតនោះ គឺដំរីគ្រាន់តែមិនទទួលបានចំណីអាហារគ្រប់គ្រាន់។ ទី ២ គឺនៅពេលដែលសត្វដំរីអាចស៊ីចំណីអាហារត្រឹមតែមួយប្រភេទ ឬមានតែចំណីអាហារពីរបីប្រភេទតែប៉ុណ្ណោះ ពេលនោះសត្វដំរីនឹងត្រូវខ្វះសារធាតុចិញ្ចឹមសំខាន់ៗមួយចំនួនដូចជា ប្រូតេអ៊ីន ជាតិវ៉ែ ឬសារធាតុចិញ្ចឹមផ្សេងៗទៀត។

កង្វះអាហាររូបត្ថម្ភ ដែលបណ្តាលមកពីមនុស្សគឺកម្រកើតមានឡើងណាស់នៅក្នុងប្រទេសថៃ លើកលែងតែសត្វដំរីចាស់ និងដំរីពិការខ្លះ ដែលមិនសូវមានតម្លៃ ប៉ុន្តែសត្វដំរីដែលធ្វើការច្រើនហួសពេក ហើយស្ថិតនៅក្នុងស្ថានភាពក្រីក្រក៏អាចទទួលរងគ្រោះខ្វះអាហាររូបត្ថម្ភដែរ ជាពិសេសនៅតាមតំបន់ព្រៃដែន។

សត្វដំរីដែលមានទម្ងន់ស្រាល ជាធម្មតា គឺជាសត្វដំរីដែលកំពុងធ្វើការ ហើយទទួលបានចំណីអាហារមិនគ្រប់គ្រាន់ ទោះបីជាបញ្ហានេះក៏តែងកើតមានឡោះងចំពោះសត្វដំរីចាស់ ដែលមានធ្មេញរេចរីលអស់មិនអាចទំពារចំណីអាហារបាន និងប្រព័ន្ធរំលាយអាហារចុះខ្សោយ។

សម្រាប់ហ្មដំរី និងម្ចាស់ដំរី អ្វីដែលសំខាន់បំផុតនោះ គឺការផ្តល់ឲ្យដំរីរបស់ខ្លួននូវចំណីអាហារល្អៗបំផុត ដែលអាចរកបាន និងទុកឲ្យសត្វដំរីមានពេលវេលាគ្រប់គ្រាន់ដើម្បីស៊ីចំណីអាហាររបស់វា។ ការផ្តល់ចំណីល្អៗឲ្យដំរី អាចមើលទៅឃើញថាវាពិតជាថ្លៃណាស់ ប៉ុន្តែក្នុងរយៈពេលយូរៗទៅ សុខភាពរបស់សត្វដំរីនឹងចុះខ្សោយ នោះគឺពិតជាបណ្តាលមកពីចំណីអាហារមិនគ្រប់គ្រាន់ ហើយយើងប្រាកដជានឹងត្រូវខាតបង់ថវិកាយ៉ាង

ច្រើន ដោយសារតែការខាតបង់ពេលវេលាមិនបានធ្វើការ និងពេលវេលាសម្រាប់ធ្វើការ ព្យាបាលជំងឺ ជាពិសេសត្រូវបង់ថ្លៃឲ្យបុគ្គលិក ហើយជួនកាលអាចធ្វើឲ្យសត្វជំងឺស្លាប់ ថែមទៀត។

**រោគសញ្ញា៖** សត្វជំងឺធ្លាក់ខ្លួនស្គម ហើមខ្លួន ហើយមានវត្តរាវនៅក្រោមថ្ពាម មាន ភាពសោះអង្កើយ មានកម្លាំងតិចតួច ហើយស្បែកឡើងរីងនិងជ្រើវជ្រួញ។

**ការព្យាបាល៖**

- យកជំងឺចេញ ឈប់ឲ្យវាធ្វើការទៀត ហើយឲ្យវាសម្រាកឲ្យបានគ្រប់គ្រាន់។
- បំពេញបន្ថែមរបបអាហាររបស់ជំងឺ ជាមួយនឹងចំណីអាហារ ដែលមានជីជាតិដូច ជាចេកទុំ ស្រូវ អំពៅ ម្កាស់ និងបាយដំណើបចំហុយ។
- ផ្តល់ឱសថរុក្ខជាតិសម្រាប់សត្វ ដូចជា *Tinospora tuberculata* Begum, *Dillenia aurea* Smith, ដំណាប់អំពិលទុំ (*Tamarindus indica* Linn) ឬ *Cissus quadrangularis* Linn។
- ប្រសិនបើមានហើម ត្រូវយកបង់រុក្ខាឧណ្ហា ឬចំហាយកម្តៅឧណ្ហាស្តុំពីលើតំបន់ ដែលមានហើម។
- ប្រសិនបើស្ថានភាពជំងឺនៅតែមិនទាន់បានល្អប្រសើរទេ ត្រូវតែទៅពិគ្រោះជាមួយ លោកគ្រូពេទ្យសត្វ ដើម្បីធ្វើរោគវិនិច្ឆ័យឲ្យបានត្រឹមត្រូវ។

**ជម្ងឺកន្ត្រាក់សាច់ដុំបណ្តាលមកពីខ្វះជាតិកាល់ស្យូម** ភាគច្រើនតែងកើតមានឡើង ចំពោះសត្វជំងឺ ដែលធ្វើការនៅក្នុងមជ្ឈមណ្ឌលទេសចរណ៍ ដែលសត្វជំងឺមិនមានឱកាស ទទួលបានអំបិលវ៉ៃធម្មជាតិ។

ជំងឺដែលត្រូវបានបង្ខំឲ្យធ្វើការយ៉ាងលំបាក ហើយមិនបានឲ្យវាសម្រាកបានគ្រប់ គ្រាន់វាអាចនឹងរងនូវផលប៉ះពាល់ទាំងនេះ ដូចជាឲ្យជំងឺធ្វើដំណើរឆ្ងាយ។

**រោគសញ្ញា៖** ជំងឺចាប់ផ្តើមគ្រប់គ្រងសាច់ដុំរបស់វាលែងបាន ហើយសាច់ដុំរបស់វាក៏ ចាប់ផ្តើមកន្ត្រាក់។

**ការព្យាបាល៖**

- ឲ្យជំងឺឈប់សម្រាកពីការងារភ្លាមៗ។

- បំពេញបន្ថែមអាហារជាមួយអំបិលវ៉ែ ដូចជាដុំអំបិលវ៉ែ ដូចដែលបានផ្តល់ឲ្យគោ និងក្របីដែរ ឬអ្នកអាចផ្តល់ថ្នាំគ្រាប់កាល់ស្យូមតែម្តងក៏បាន ប៉ុន្តែអ្នកគួរតែពិគ្រោះជាមួយពេទ្យសត្វ អំពីបរិមាណថ្នាំដែលត្រូវផ្តល់ឲ្យវាប្រចាំថ្ងៃ។
- ប្រសិនបើស្ថានភាពរបស់ជំរីនៅតែមិនបានល្អប្រសើរឡើងទេ សូមទៅពិគ្រោះជាមួយពេទ្យសត្វជាបន្ទាន់។

**ជម្ងឺសាច់ដុំស** មិនសូវជួបប្រទះញឹកញាប់ទេ ហើយអាចកើតមានឡើងចំពោះកូនជំរីដែលទើបនឹងកើត នៅក្នុងតំបន់ដែលដី និងបន្លែខ្លះជាតិសេលេញ៉ូម (selenium)។ ជម្ងឺសាច់ដុំសគឺជាជម្ងឺមួយ ដែលពិបាកក្នុងការព្យាបាល ដូច្នេះត្រូវការការពារវា ទើបប្រសើរជាងព្យាបាល។ ប្រសិនបើអ្នកមានមេជំរីផែម ហើយមានរូបកាយស្គមស្គាំង ឬមានសុខភាពទន់ខ្សោយជាពិសេសនៅក្នុងរយៈពេលពី ៣ ទៅ ៦ ខែចុងក្រោយនៃការមានផ្ទៃពោះរបស់វា សូមអ្នកទៅពិគ្រោះជាមួយពេទ្យសត្វ ដែលអាចចេញវេជ្ជបញ្ជាឲ្យផ្តល់អាហារបំប៉នបន្ថែមឲ្យបានសមស្រប។ គេត្រូវការសារធាតុសេលេនីញ៉ូមជាញឹកញាប់ ប៉ុន្តែការប្រើប្រាស់វាលើអ្នកជម្ងឺមានភាពស្មុគស្មាញ យកល្អបំផុតត្រូវប្រើប្រាស់វាក្រោមការត្រួតពិនិត្យរបស់ពេទ្យសត្វ។

**រោគសញ្ញា៖** កូនជំរីមិនអាចប្រើជើងរបស់វា ដើម្បីងើបឈរបាន បន្ទាប់ពីកើតរួច។ កូនជំរីដែលស្ថិតក្នុងស្ថានភាពបែបនេះ ភាគច្រើនត្រូវស្លាប់ទៅវិញ តែក្នុងរយៈពេលប្រហែលពីរសប្តាហ៍ក្រោយពេលកើត។

**ការព្យាបាល៖**

- ក្នុងរយៈពេលពី ៣ ទៅ ៦ ខែចុងក្រោយនៃការមានផ្ទៃពោះរបស់មេជំរី ត្រូវទៅពិគ្រោះជាមួយពេទ្យសត្វ។
- ត្រូវទៅពិគ្រោះជាមួយពេទ្យសត្វភ្លាមៗ។

ជម្ងឺកង្វះទឹកដោះម្តាយ ចំពោះកូនជំរីកំព្រា មានន័យថាកូនជំរីកំព្រាជារឿយៗស្លាប់ដោយសារតែវាកើតជម្ងឺរាក បណ្តាលមកពីសារធាតុមួយចំនួន ដែលគេបានដាក់បញ្ចូលក្នុងទឹកដោះគោម្សៅ។ មូលហេតុមួយទៀតនៃជម្ងឺរាករូស និងបណ្តាលឲ្យកូនជំរីស្លាប់ជាញឹកញាប់ គឺដោយសារតែឲ្យទឹកដោះខុស ដូចជាទឹកដោះគោម្សៅ ដែលកូនជំរី

ជាច្រើនមិនអាចរំលាយបានត្រឹមត្រូវ។ ដំណោះស្រាយដែលល្អបំផុត គឺត្រូវទិញរូបមន្ត ពិសេសសម្រាប់ទារក ដូចជា Prosobee ជាឧទាហរណ៍ ដែលមិនមែនធ្វើពីទឹកដោះគោ ធម្មតា។

**ពោគសញ្ញា៖** កូនដំរីមិនមានការវិវត្តដំណាច់ដូចធម្មតាទេ បង្ហាញពីភាពក្រិន វាតែង មានជម្ងឺរាករូសជាញឹកញាប់ មានស្បែកគ្រើម និងជ្រើវជ្រួញ និងមានផ្លែដទៃ។

**ការព្យាបាល៖** ត្រូវចិញ្ចឹមថែវាឲ្យដូចជាកូនដំរីកំព្រាដទៃទៀត (មើលទំព័រទី ៧២)។

**សម្ពាធការងារ (ស្រ្តីស)**

ជាញឹកញាប់ស្រ្តីស គឺជាភាពតានតឹងដែលច្រើនតែបណ្តាលឲ្យកើតមានជម្ងឺ និង បញ្ហាផ្សេងៗទៀត។ ចំពោះសត្វដំរី ភាពតានតឹងតែងតែកើតមានឡើង នៅពេលដែល សត្វដំរីធ្វើការហួសកម្លាំង នៅពេលគេបង្ខំឲ្យសត្វដំរីធ្វើអ្វីមួយខុសពីធម្មតា ឬឲ្យវាធ្វើ ការងារមិនធម្មតាណាមួយ នៅពេលដែលដំរីស៊ីចំណីអាហារមិនគ្រប់គ្រាន់ វាស្ថិតនៅ កន្លែងក្តៅពេក ក្នុងបរិយាកាសដែលមានសម្លេងរំខានខ្លាំង ឬចង្អៀតណែនខ្លាំងពេក គឺ មនុស្សបានផ្លាស់ប្តូររបៀបរស់នៅរបស់វា។ ការមកដល់របស់ហ្នឹងដំរីថ្មី ជារឿយៗ វាក៏ អាចបណ្តាលឲ្យសត្វដំរីមានភាពតានតឹងដែរ។

**ពោគសញ្ញា៖** ជាទូទៅដំរីមិនបង្ហាញសញ្ញាថាវាកំពុងមានភាពតានតឹង ឲ្យយើង អាចមើលឃើញបានដោយច្បាស់លាស់ទេ ប៉ុន្តែជាធម្មតាមានសូចនាករមួយចំនួន ដែល អាចឲ្យយើងដឹងបាន ដូចជានៅពេលគេដាក់ប្រាក់វា សត្វដំរីត្រូវក្បាល និងត្រង្គែងដង ខ្លួនជារឿយៗ ហើយវាប្រឹងបង្កើនល្បឿន។ ដំរីខ្លះនឹងយកប្រមោយរបស់ចាប់យកខ្សែក្រ វាត់ដែលគេចង់វា ទៅវាយវ៉ែនដើមឈើដែលគេបានដាក់ប្រាក់ចង់វាទុកនៅទីនោះ។ ក្នុងស្ថានភាពខ្លះ ពេលយើងមើលទៅហាក់ដូចជាគ្មានអ្វីខុសធម្មតាទេ ហើយដំរីក៏មាន ឥរិយាបថល្អជាធម្មតាដែរ ប៉ុន្តែភ្លាមៗនោះ ដំរីក៏ក្លាយជា "ឆ្អាត" និងអាចបង្កគ្រោះថ្នាក់ដល់ មនុស្ស។ ដូច្នេះហ្នឹងដំរីនីមួយៗត្រូវតែមានសមត្ថភាពអាចមើលយល់ថា តើដំរីរបស់គាត់ រីករាយ ឬមិនសប្បាយចិត្ត។

វាក៏សំខាន់ផងដែរក្នុងការពិចារណាដល់ជំរឿនផ្សេងៗទៀតដែលនៅក្បែរនោះ។ ពេលខ្លះសត្វជំរឿនយក្បាលអាចនឹងតូចចិត្ត ដោយសារតែវានៅជិតជំរឿនមួយ ដែលវាមិនចូលចិត្ត ឬក៏វាខ្លាចជំរឿននោះ។

នៅពេលសត្វជំរឿនបញ្ជាពីស្ថានភាពបែបនេះ ប្រសិនបើយើងមិនបានយកចិត្តទុកដាក់ឲ្យបានត្រឹមត្រូវទេ ទីបំផុតទៅជំរឿនអាចនឹងជួបប្រទះនូវបញ្ហាកើតមានជម្ងឺផ្សេងៗដូចជាការទល់លាមក វាមិនព្រមស៊ីចំណីអាហារ វាមានការហត់នឿយជាដើម។

**ការព្យាបាល៖** ប្រើជំរឿនសម្រាប់តែការងារដែលសមស្រប។ ថែរក្សាសត្វជំរឿនឲ្យដូចជាមិត្តមើលថែទាំមិត្តម្នាក់ទៀត។ ធ្វើអ្វីក៏ដោយឲ្យតែចាំបាច់ ដើម្បីការពារកុំឲ្យសត្វជំរឿនភាពតានតឹងបាន។ កុំរក្សាទុកជំរឿន ជាពិសេសជំរឿនផ្សេងៗ និងជំរឿនឲ្យនៅក្នុងភាពឯកោ។

**ដំបូន្មានដល់ម្ចាស់មជ្ឈមណ្ឌលជំរឿន៖** ប្រសិនបើសត្វជំរឿនយក្បាលណា កំពុងស្ថិតនៅក្នុងស្ថានភាព ដែលយើងពិបាកពន្យល់មូលហេតុ ក្នុងរាងកាយរបស់វាឲ្យបានច្បាស់លាស់ ត្រូវពិចារណាផ្លាស់ប្តូរឬជំរឿន ឬចាត់ទាំងឬជំរឿនដែលមានបទពិសោធន៍ខ្ពស់ឲ្យសង្កេតមើលស្ថានភាពរបស់ជំរឿននោះ។

**ជម្ងឺចាញ់ក្តៅ**

ជម្ងឺចាញ់ក្តៅ (ភាពតានតឹងហត់នឿយដោយសារក្តៅខ្លាំង) ច្រើនកើតមានឡើងចំពោះសត្វជំរឿន ដែលបានធ្វើការយ៉ាងខ្លាំង ឬដើរឆ្ងាយនៅក្រោមកម្ដៅព្រះអាទិត្យដោយផ្ទាល់។ ជម្ងឺចាញ់ក្តៅនេះ ក៏តែងកើតមានចំពោះសត្វជំរឿន ដែលស៊ីចំណីអាហារ និងសម្រាកមិនបានគ្រប់គ្រាន់។

**រោគសញ្ញា៖**

- ជំរឿនអាការៈភាំងៗ និងភ្នែកឡើងពណ៌សល្អក់។
- ជំរឿនដកដង្ហើមធំគ្រហឹមៗ និងដង្កក់ជាបន្តបន្ទាប់។
- ជាធម្មតាសត្វជំរឿនដើរដោយដំណើរទ្រេតទ្រោត ហើយពេលខ្លះវានឹងដួលដល់ដល់ដី ដោយមិនដឹងខ្លួន។ ប្រសិនបើមិនបានព្យាបាលឲ្យទាន់ពេលវេលាទេ សត្វជំរឿនអាចនឹងស្លាប់។



**ការព្យាបាល៖**

- ការការពារជាមុន គឺជាវិធីតែមួយដ៏ល្អប្រសើរបំផុត។ ត្រូវតែថែរក្សាសត្វដំរីដោយក្តីស្រឡាញ់៖ ចិញ្ចឹមវាឲ្យបានល្អ ឲ្យវាសម្រាកបានច្រើន ហើយកុំឲ្យវាធ្វើការលើសកម្លាំង ឬនៅក្រោមកម្ដៅព្រះអាទិត្យ ដែលកំពុងតែក្ដៅខ្លាំង។
- ប្រសិនបើអាចធ្វើបាន សូមឲ្យដំរីដើរនៅក្រោមម្លប់ បើមិនអាចធ្វើបានទេ ចូរប្រក់ដំបូល ដើម្បីជាម្លប់ដល់ដំរី។
- ស្រោចទឹកលើដងខ្នងទាំងមូលរបស់ដំរី ប៉ុន្តែជាពិសេសគឺត្រចៀក។
- ឲ្យដំរីផឹកទឹកតែក្នុងបរិមាណបន្តិចបន្តួចសិនបានហើយ ពីព្រោះការផឹកទឹកច្រើនពេកភ្លាមៗ វាអាចធ្វើឲ្យដំរីស្ទះដង្ហើម ហើយអាចដល់ស្លាប់ក៏បាន។
- ប្រសិនបើស្ថានភាពមិនបានល្អប្រសើរឡើងវិញទេ សូមទៅពិគ្រោះជាមួយពេទ្យសត្វ។ ដំរីណាដែលមានជម្ងឺចាញ់កំដៅថ្ងៃបែបនេះ ត្រូវតែឲ្យវាបានសម្រាកពីរ ឬបីថ្ងៃ បន្ទាប់ពីបានជាសះស្បើយពីជម្ងឺនេះហើយ។

**ដំរីដួលដោយសារត្រជាក់**

ករណីដំរីដួលដោយសារតែអាកាសធាតុត្រជាក់នេះ ពិតជាធ្លាប់មានញឹកញាប់ណាស់ នៅរដូវត្រជាក់ ជាពិសេសនៅភាគខាងជើង។ ការដួលរលំរបស់សត្វដំរី ច្រើនកើតមានឡើងនៅគ្រប់អាកាសធាតុត្រជាក់ ប៉ុន្តែជាពិសេសនៅពេលវាត្រជាក់ ហើយសើម។ វិធីការពារដ៏ល្អបំផុត គឺត្រូវថែរក្សាសត្វទាំងអស់ឲ្យស្ថិតនៅក្រោមការសង្កេត និងត្រៀមខ្លួនដើម្បីព្យាបាលដំរីដែលរងផលប៉ះពាល់បែបនេះ ដូចខាងក្រោម។

ករណីភាគច្រើននោះ គឺដំរីដែលចាស់ ឈឺ ស្ដម ឬដំរីដែលមិនសូវមានកម្លាំង។ ជាពិសេស គឺដំរីដែលងាយរងគ្រោះ ជាសត្វដំរីដែលមានភាពតានតឹង ឬដែលទើបតែផ្លាស់មកពីតំបន់ក្ដៅ។ ដំរីដែលស្ថិតក្នុងប្រភេទណាមួយ យើងគួរតែសង្កេតមើលដំរីនោះឲ្យបានច្បាស់លាស់។

**រោគសញ្ញា៖**

- ដំរីដួលដោយសារអាកាសធាតុត្រជាក់ ជាធម្មតាគឺនៅពាក់កណ្តាលយប់ ឬជិតភ្លឺ។
- ដំរីនឹងញ័រពេញខ្លួនវា ហើយជាពិសេសស្បែកនឹងរញ្ជួយ ឬញ័រជាបន្តបន្ទាប់។

- ចុងប្រមោយ បបូរមាត់ និងជាលិការទន់ៗដទៃទៀតគឺស្មើស្មាស់។
- ប្រសិនបើយើងមិនបានជួយដំរីឲ្យបានទាន់ពេលវេលាទេ នោះដំរីនឹងអាចមានជម្ងឺ ក្បួនក្រាស់សាច់ដុំជាប្រចាំ ដែលជាសញ្ញាបង្ហាញថាដំរីនឹងឆាប់ស្លាប់។

**ការព្យាបាល៖**

- ត្រូវដោះខ្សែចង និងយកសម្ភារៈចេញពីលើខ្លួនដំរីភ្លាមៗ។
- ប្រសិនបើដំរីដេកនៅលើដី ត្រូវព្យាយាមជួយវាឲ្យក្រោកឈរនៅលើជើងរបស់វា ទោះបីជាមិនអាចធ្វើបានភ្លាមៗក៏ដោយ។
- ឲ្យដំរីស៊ីចំណីដែលមានជីវជាតិខ្ពស់ដូចជាចេកទុំ និងអំពៅ។ បាយក្តៅៗរុំស្លឹកចេក ឬចំណីផ្សេងទៀត ដែលដំរីអាចស៊ីបាន ទោះជាវាកំពុងដេកនៅលើដីក៏ដោយ។
- បំបាត់ភាពត្រជាក់របស់ដំរី ដោយការដុតភ្លើងនៅក្បែរកន្លែង ដែលវាកំពុងដេក។ (ប្រសិនបើជាកូនដំរីវិញ ត្រូវប្រាកដថាមានអ្នកណាម្នាក់ឃ្នាំមើលវាជាប្រចាំ) ។
- ព្យាយាមរកកន្លែងក្បែរនោះ ដែលអាចបាំងការពារពីខ្យល់បាន ដូចជានៅក្បែរ អាគារខ្ពស់ៗ ក្បែរឡានដឹកទំនិញកង់ ១០ ផ្ទាំងឬខ្ពស់ៗ ឬអ្វីផ្សេងទៀតក៏បានដែរ។ សូម្បីតែខ្យល់អាកាសបក់បន្តិចៗ ក៏អាចទាញយកកម្តៅពីខ្លួនរបស់ដំរីបានដែរ។
- ប្រសិនបើសត្វដំរីមិនមានស្ថានភាពល្អប្រសើរឡើងទេ សូមទៅពិគ្រោះជាមួយ ពេទ្យសត្វជាបន្ទាន់ ដើម្បីធ្វើការព្យាបាល។

សត្វដំរីទាំងអស់ដែលបានដួលរលំ ដោយសារតែអាកាសធាតុត្រជាក់ គួរតែឲ្យវា បានសម្រាកពេញលេញ (ប្រហែលពី ១ ទៅ ២ សប្តាហ៍) ។

**របួសស្នាម**

ស្នាមរបួសវាជារឿងធម្មតាណាស់ជាមួយសត្វដំរី។ ប្រសិនបើអ្នកបានឃើញសត្វ ដំរីមួយក្បាលគ្មានស្នាមដំដៅ ឬស្នាមរបួសទេ នោះអ្នកនឹងអាចនិយាយបានថា ហ្នឹងដំរី នោះ ជាហ្នឹងដំរីមួយដ៏ល្អ ហើយគាត់ពូកែមើលថែទាំដំរីរបស់គាត់ ដោយយកចិត្តទុកដាក់ បំផុត។

**ការព្យាបាលរមួសស្នាម**

រមួស មិនថាជាមុខរមួសបើកចំហរ ឬជាមុខរមួសជិតទេ វានឹងងាយធ្ងន់មេរោគចូលណាស់។ ដំបៅក្លាយអាចនាំឲ្យមានគ្រោះថ្នាក់ខ្លាំងដល់ជំងឺ។ ដូច្នោះនៅពេលតាមដានព្យាបាលរមួសវា យកល្អត្រូវតែថែរក្សាជំងឺទុកនៅក្នុងរោងមួយ ដែលមានកម្រាលពីបេតុងដែលងាយស្រួលក្នុងការសម្អាត និងដើម្បីកុំអោយជំងឺផ្ទុះសារធាតុមិនស្អាត ដូចជាលាមកឬធូលីដីចូលទៅក្នុងមុខរមួស។ ប្រសិនបើមិនមានរោងនៅជិតតំបន់នោះទេ ត្រូវសម្អាតកន្លែង ដែលយើងយកជំងឺទៅចងទុក ដោយប្រុងប្រយ័ត្ន ដើម្បីកុំឲ្យមានលាមក ឬកាកសំណល់ចេញមកពីសត្វដទៃទៀតនៅក្បែរនោះ។

**ការហូរឈាមតាមសរសៃឈាម**

លទ្ធភាពអាចបញ្ឈប់ការហូរឈាមបាន មានសារៈសំខាន់បំផុត នៅពេលដែលសត្វជំងឺមានរមួសបើកចំហរ និងមានហូរឈាម។ ការហូរឈាមអាចត្រូវបានបញ្ឈប់ដោយប្រើបច្ចេកទេសងាយស្រួលជាច្រើន។ អ្នកអាចជ្រើសរើសវិធីសាស្ត្រមួយ ឬក៏ប្រើវិធីទាំងអស់រួមគ្នា ប៉ុន្តែជាទូទៅអ្នកគួរតែសាកល្បងតាមលំដាប់លំដោយ ដូចដែលបានផ្តល់ជូនខាងក្រោម។

បន្ទាប់ពីការហូរឈាមត្រូវបានបញ្ឈប់ដោយជោគជ័យ ឬប្រសិនបើឈាមនៅតែហូរមិនព្រមឈប់ សូមអ្នកហៅពេទ្យសត្វ។

- ប្រើក្រណាត់ស្អាត គឺក្រណាត់ដែលបានស្លោកក្នុងទឹកដាំពុះ ទៅខ្ទប់លើមុខរមួស ឬដាក់ក្រណាត់នោះចូលទៅក្នុងរមួសជ្រៅ ដោយប្រើកម្លាំងសង្កត់រយៈពេលប្រហែល ៥ នាទី រហូតទាល់តែឈាមឈប់ហូរ។ ប្រសិនបើក្រណាត់ទីមួយដែលអ្នកបានយកមកប្រើមានសើមជោគដោយឈាម អ្នកត្រូវយកក្រណាត់ស្អាតថ្មីមួយដាក់សង្កត់ពីលើបន្ថែមទៀត ដោយមិនបាច់យកក្រណាត់ទីមួយចេញទេ។
- ប្រសិនបើការហូរឈាមនោះកើតឡើងនៅលើជើង ឬកន្ទុយ ហើយអ្នកមិនអាចគ្រប់គ្រងបាន ដោយគ្រាន់តែសង្កត់លើមុខរមួស អ្នកអាចប្រើខ្សែពួរ ឬក៏ខ្សែអ៊ុយមួយមកធ្វើជាប្រដាប់សម្រាប់ឃាត់ឈាមបាន។ ខ្សែនោះត្រូវយកមកចងផ្នែកនៅខាងលើបរិវេណដែលមានឈាមកំពុងហូរ។ កំពង់ខ្សែនោះលើសពីប្រាំនាទី ប្រសិនបើនៅពេលស្រាយខ្សែចេញ ហើយឈាមនៅតែហូរមិនព្រមបាត់ ត្រូវចងខ្សែវិញបន្តិច

ម្តងទៀត ឬសង្កត់ឲ្យឆ្លងជាងមុនបន្តិចទៀត។ (កុំប្រើខ្សែពួរដែលតូចពេកព្រោះវា អាចកប់មុតចូលទៅក្នុងស្បែករបស់ជំរិបាន។)

- យកកាំបិតសំប៉ែត ឬប៉ែលស្អាតដាក់វារោលលើភ្លើងរហូតដល់ក្តៅខ្លាំង បន្ទាប់មក យកវាទៅសង្កត់លើមុខរបួស ដែលមានឈាមហូរ រហូតដល់ឈាមឈប់ហូរ។
- បន្ទាប់ពីឈាមឈប់ហូរយ៉ាងឆាប់រហ័សហើយ អ្នកត្រូវប្រើដើម និងត្រួយស្មៅ Eupatorium odoratum Linn ច្របាច់វាលាយជាមួយដែល (ក្រមួនស្លឹកដូចខ្លាញ់

សត្វ) ហើយលាបវាលើមុខរបួសរហូតដល់ឈាមឈប់ហូរ។

**សំភារៈសម្ភាគមុខរបួស**

នៅពេលលាងសម្ភាគមុខរបួសថ្មីៗ ដំបៅក្លាយ សម្ភារៈសម្ភាគដែលត្រូវយកមកប្រើ ត្រូវតែគ្មានមេរោគ តាមដែលអាចធ្វើទៅបាន។ មានជម្រើសបីយ៉ាង គឺក្រណាត់ស្អាតសំឡី និងបង្កំ (ដូចជារបស់គេប្រើក្នុងមន្ទីរពេទ្យ) ។ ហ្នឹងវិដែលធ្វើការព្យាបាលស្នាមរបួស គួរតែ ដឹងពីលក្ខណៈរបស់វានីមួយៗ។

នៅពេលសម្ភាគមុខរបួសណាមួយ ហ្នឹងវិគួរតែពិគ្រោះ និងអនុវត្តតាមការណែនាំ របស់ពេទ្យសត្វ។

១. ក្រណាត់ស្អាត គ្មានពណ៌ អាចរកបានដោយងាយ និងមានតម្លៃថោកៗ ជាធម្មតាគេប្រើវាសម្រាប់លាងសម្ភាគជុំវិញស្នាមរបួស ឬសង្កត់លើមុខរបួស ដើម្បីបញ្ឈប់ការ ហូរឈាម ក្នុងគ្រាមានអាសន្ន។ ក្រណាត់បែបនេះគួរតែស្សោរវាក្នុងទឹកដាំឲ្យពុះយ៉ាង ហោចណាស់ឲ្យបានរយៈពេល ១៥ នាទីដែរ ហើយព្យួរហាលវាឲ្យស្ងួត ហើយបន្ទាប់មក យកវាទៅទុកក្នុងថង់ប្លាស្ទិចបិទឲ្យបានជិតល្អ។ ប្រសិនបើថែរក្សាទុកក្រណាត់នោះយូរ ពួក យើងគួរតែយកវាទៅស្សោរក្នុងទឹកដាំពុះម្តងទៀតមុនពេលប្រើ។

២. សំឡីមានតំលៃថោកណាស់ហើយក៏ងាយស្រួលរកផងដែរ។ នៅពេលប្រើវា ដើម្បីសម្ភាគស្នាមរបួស គួរតែប្រើវាជាមួយទឹកដែលមានថ្នាំសម្លាប់មេរោគ ហើយប្រើតែ ទៅតាមការណែនាំរបស់ពេទ្យសត្វតែប៉ុណ្ណោះ។

៣. បង្កំគេប្រើជាធម្មតានៅតាមមន្ទីរពេទ្យជំរិ ឬក្រោមការណែនាំរបស់ពេទ្យសត្វ។

**ការលាងសម្អាតមុខរបួសថ្មីៗ និងដំបៅក្លាយ**

១. ប្រើទឹកស្អាតលាងសម្អាតភាពកខ្វក់ ធ្នូលី និងកំទេចកំទីរបស់ផ្សេងៗទៀតចេញពីមុខរបួស។ ប្រសិនបើមុខរបួសជ្រៅ ត្រូវប្រើសម្អាតទឹក ដូចជាទឹកពីទុយោ។ ត្រូវពិនិត្យរកមើល និងកំទេចកំទីផ្សេងៗចេញឲ្យអស់ពីមុខរបួសនោះ។ លាងសម្អាតមុខរបួស

ជាមួយ Povidone-iodine ១%។

២. សម្អាតបរិវេណ និងខាងក្នុងមុខរបួសដោយក្រណាត់ស្អាត ឬបង្ហូរ។ ប្រសិនបើមុខរបួសជ្រៅសូមប្រើដើដុំសំឡី។

៣. ប្រើអាវកុលដូតតំបន់ដែលមានរបួស ជាមួយសំលី ឬបង្ហូរ។

៤. ដូតមុខរបួសជាមួយសំឡី ឬបង្ហូរដែលបានជ្រលក់ក្នុងទឹកថ្នាំ Povidone-iodine ១% ឬទឹកថ្នាំ tincture of iodine។ ប្រសិនបើមុខរបួសមានរន្ធជ្រៅ ត្រូវប្រើដុំសំឡី។

៥. រោយម្សៅប្រឆាំងនឹងសត្វល្អិតនៅលើស្បែកជុំវិញមុខរបួស។

**លាងសម្អាតដំបៅចា ឬដំបៅក្លាយ**

១. ប្រើទឹកស្អាតលាងសម្អាតភាពកខ្វក់ ធ្នូលី និងកំទេចកំទីរបស់ផ្សេងៗទៀត ចេញពីមុខរបួស និងតំបន់ជុំវិញ។ បន្ទាប់មកលាងសម្អាតមុខរបួសជាមួយទឹកថ្នាំអ៊ីដ្រូសែន peroxide មួយថ្ងៃម្តង សម្រាប់រយៈពេលពី ២ ទៅ ៣ ថ្ងៃ រហូតបាត់ខ្លះទាំងអស់។

២. ទុកទឹកថ្នាំអ៊ីដ្រូសែន peroxide ចោល រយៈពេលប្រហែលកន្លះនាទី។ បន្ទាប់មកលាងជម្រះស្នាមប្រឡាក់ដោយទឹកស្អាត រហូតទាល់តែបាត់ស្នាមអ៊ីដ្រូសែន peroxide ទាំងអស់។ បន្ទាប់មកដូតផ្នែកខាងក្នុងនៃមុខរបួសដោយក្រណាត់ស្អាត។

៣. លាងសម្អាតតំបន់ជុំវិញមុខរបួស ដោយដូតជាមួយសំឡី ឬបង្ហូរ ដែលបានត្រាំក្នុងអាវកុល។

៤. ប្រើសំឡី ឬបង្ហូរដែលត្រាំក្នុងទឹក “ថ្នាំលឿង” ដើម្បីដូតមុខរបួស។ ប្រសិនបើមុខរបួសជ្រៅសូមប្រើដុំសំឡី។ ចំពោះដំបៅធំៗ ត្រូវប្រើក្រមួនថ្នាំផ្សះ (អង់ទីប៊ីយ៉ូទិក) ដូចជាបាក់តាស៊ីន (Bactacin)។ ថ្នាំក្រមួននេះនឹងជួយជម្រុញការលូតលាស់របស់ជាលិកា និងកម្ចាត់ជម្ងឺផ្សេងៗបាន។

៥. រោយថ្នាំម្សៅប្រឆាំងនឹងសត្វល្អិត ពាសពេញលើតំបន់ដែលមានមុខរបួស។

**វិធីក្តៅ និងត្រជាក់**

វិធីក្តៅ និងត្រជាក់ត្រូវបានគេយកមកប្រើ ដើម្បីកាត់បន្ថយការហើមសាច់ និងជួយ កាត់បន្ថយការឈឺចាប់។ ក្តៅ និងត្រជាក់គឺជាភ្នាក់ងារធ្វើប្រតិបត្តិការ។

**ក្រណាត់ត្រជាក់៖** យកទឹកកកហើយរុំវាភ្នំក្រណាត់ស្អាត ហើយបន្ទាប់មកសង្កត់ ទៅលើតំបន់ ដែលបានរងរបួស។ ត្រូវប្រើបង្កំត្រជាក់នោះ សម្រាប់រយៈពេល ២៤ ម៉ោង ដំបូងបន្ទាប់ពីបានរងរបួស។ ការប្រើបង្កំ ឬក្រណាត់ត្រជាក់ គឺល្អណាស់សម្រាប់របួស គ្រុចខ្នាំង ដែលធ្វើឲ្យមានការឈឺចាប់ខ្នាំង ឡើងកម្ដៅ និងហើម។

ម៉ាស្សាជាមួយប្រេងមែ (Muay) ឬប្រេងប្រទាលកន្ទុយក្រពើដទៃទៀត។ ឈឺលើ តំបន់ដែលហើម ឬឈឺចាប់ដោយប្រើបាតដៃរបស់អ្នក។ យកល្អកុំប្រើម្រាមដៃចុច ឬម៉ា ស្សា។ ព្យាបាលពីរ ឬបីដងក្នុងមួយថ្ងៃ។

**ក្រណាត់ក្តៅ៖** យកដុំឥដ្ឋ ឬមួយដុំ ដើមចេក ឬបាច់ផ្កាលីលី (Crinum asiaticum Linn) មកដាក់ពោលលើភ្លើងរហូតទាល់តែក្តៅ ហើយបន្ទាប់មក យកវាមករុំដោយក្រ ណាត់ស្អាត។ វិធីសាស្ត្រមួយទៀតគឺដាក់ទឹកក្តៅក្នុងដបទឹកក្តៅ រួចយកវាទៅដាក់នៅលើ តំបន់ដែលមានរបួស។ ក្រណាត់ក្តៅសម្រាប់ស្អំ គួរតែយកវាមកប្រើរយៈពេល ២៤ ម៉ោង ឬច្រើនជាងនេះ បន្ទាប់ពីមានគ្រោះថ្នាក់រួច។

**ឆ្កុន៖** ការប្រើប្រាស់ឧបករណ៍ស្រដៀងនឹងឆ្កុនដាំទឹកក្តៅ តាមធម្មតាគេលាយ ជាមួយឱសថបុរាណ គឺជាបច្ចេកទេស ដែលប្រជាពលរដ្ឋនិយមប្រើ នៅភាគខាងជើង ប្រទេសថៃ។ វិធីល្អបំផុតដើម្បីរៀនបច្ចេកទេសនេះ គឺត្រូវទៅពិគ្រោះយោបល់ជាមួយហ្មឺដ វីជើងចាស់ និងស្នាត់រជំនាញ។

**ប្រភេទដំបៅ**

ដំបៅអាចបែងចែកជាច្រើនប្រភេទដូចខាងក្រោម៖

**១. ដំបៅដោយសារស្នាមប្រេះ**

កើតឡើងនៅពេលសត្វដំរីត្រជុសនឹងដើមឈើ និងផ្ទាំងថ្ម រហូតដល់មានស្នាម របួសលេចឡើង។ ស្នាមប្រេះគឺជារឿងធម្មតាបំផុតនៅលើចំហៀង ក្បាល ជើង និងនៅលើ

ត្រួតត្រា។ ស្នាមប្រេះនេះជាញឹកញាប់ចាប់ផ្តើមកើតមាន នៅពេលដំរីអេះរមាស់ ដែលបណ្តាលមកពីសត្វល្អិតខាំ ឬដោយដំបៅលើស្បែកតូចៗ។

**ការព្យាបាល៖**

- ទុកឲ្យសត្វដំរីលេងដី និងកក់ ដែលអាចជួយការពារមិនឲ្យដំរីទៅត្រជុសនឹងដើមឈើ និងផ្ទាំងថ្ម។
- លាបថ្នាំអង់ទីប៊ីយ៉ូទិក (ថ្នាំផ្សះ) ដូចជាបាក់តាស៊ីន (Bactacin) ជាមួយថ្នាំសម្លាប់សត្វល្អិតដូចជា Negasunt នៅលើកន្លែងដែលមានស្នាមប្រេះ ដើម្បីកុំអោយវារាលជាលធំ។

**ប្រយ័ត្ន៖** នៅពេលអោយសត្វដំរីលេងដី និងកក់ ត្រូវប្រាកដថាគ្មានភាពកខ្វក់មកពីទឹកនោម ឬលាមកទេ។

**២. ដំបៅដោយសារខ្នងអាវុធ**

(ស្នាមជាំ) ដូចជាការវាយនឹងខ្នងកាំបិត ខ្នងកង្វែរ ឬភាគច្រើនដោយដំបងឈើ។ ស្នាមរបួសទាំងនោះច្រើនតែកើតឡើងនៅជុំវិញក្បាល ខ្នងនិងសន្ទាក់កជើង។ តំបន់ដែលរងរបួសតែងមានស្នាមជាំ ហើយជួនកាលហើមខ្លាំង។ ប្រសិនបើអ្នកយកដែរបស់អ្នកទៅច្របាច់លើរបួសបែបនេះ អ្នកនឹងឃើញថាសាច់នៅត្រង់តំបន់មានសភាពទន់។ ប្រសិនបើមិនបានព្យាបាលរបួសស្នាមនោះទេ ជាញឹកញាប់វានឹងក្លាយទៅជាវិងហើយវិវត្តទៅជាអាប័សែ (បួស) នៅផ្នែកខាងក្នុង។

**ការព្យាបាល៖**

- ឈប់វាយទៅលើបរិវេណ ដែលមានស្នាមរបួស។
- ប្រើក្រណាត់ក្តៅដើម្បីស្តុំ ឬត្រង់ស្នាមរបួសជារៀងរាល់ថ្ងៃ។
- ប្រសិនបើមុខរបួសមិនមានភាពល្អប្រសើរឡើងទេ សូមពិគ្រោះជាមួយពេទ្យសត្វ។

**៣. ដំបៅដោយសារមុខអាវុធ**

ជាស្នាមរបួសបណ្តាលមកពីផ្នែកកាំបិត ឬលំពែង ដែលគេតែងជួបប្រទះជាញឹកញាប់នៅលើក្បាល ប្រមោយ ឬកជើង។ ស្នាមរបួសមុតជាធម្មតាវែង ឬធំប៉ុន្តែ មិនជ្រៅទេ ជាធម្មតាមិនមានការហូរឈាមច្រើនទេ។

**ការព្យាបាល៖**

- យកដំរីទៅកន្លែងដែលមានម្លប់ ស្ងួត និងស្ងាត់។
- បញ្ឈប់ការហូរឈាមដោយប្រើក្រណាត់ស្អាត ឬសំឡី។
- លាងសម្អាតកន្លែងដែលនៅជុំវិញមុខរបួសដោយទឹកស្អាត ឬ Povidone-iodine ១% ហើយជូតវាឲ្យស្ងួត ដោយប្រើក្រណាត់ស្អាត ឬសំឡី។
- លាងសម្អាតផ្នែកខាងក្នុងនៃមុខរបួសដោយក្រណាត់ ដែលត្រូវក្នុងទឹកថ្នាំ Betadine ឬ Povidone-iodine ១% ។ រោយម្សៅថ្នាំកំចាត់សត្វល្អិតលើមុខរបួស។

**៤. ដំបៅដោយសារស្នាមមុត**

ជាស្នាមរបួសដែលបង្កឡើងដោយវត្ថុមុតស្រួចអ្វីមួយ ដូចជាដែកគោលល្អស អំបែងកែវ ឬថ្ម ភាគច្រើនមាននៅលើបាតជើង។ ជាញឹកញាប់សត្វជំរើងដើរខ្ទេតខ្ទុសធម្មតា ហើយមុខរបួសអាចរាក់ ឬជ្រៅ។ វាអាចមានការហូរឈាមដែរ ប៉ុន្តែជាទូទៅមិនច្រើនទេ។ ស្នាមរបួសអាចងាយធ្ងន់ជម្ងឺតេតាណូស។ ប្រសិនបើវត្ថុដែលមុតនោះមានទំហំធំ ពេលនោះមុខរបួសនឹងធំ ហើយជ្រៅ និងមានហូរឈាមយ៉ាងខ្លាំង។

**ការព្យាបាល៖**

- យកដំរីទៅកន្លែងដែលមានម្លប់ ស្ងួត និងស្ងាត់។
- លាងជើងដំរី (ឬលាងមុខរបួស) ដោយទឹកស្អាត ក្នុងគោលបំណង ដើម្បីអាចត្រួតពិនិត្យមើលបាតជើងឲ្យបានច្បាស់។
- ប្រសិនបើវត្ថុដែលបានមុតជាប់នៅទីនោះ ត្រូវដកយកវាចេញ។
- លាងសម្អាតតំបន់ជុំវិញមុខរបួស ដោយប្រើទឹកថ្នាំ Povidone-iodine ១%។
- លាបថ្នាំលើមុខរបួសដោយប្រើក្រែមអង់ទីប៊ីយ៉ូទិក (ថ្នាំផ្សះ) ឬថ្នាំផ្សះក្រមួន ព្រោះវានឹងនៅជាប់បានយូរជាងប្រភេទថ្នាំដទៃទៀត។
- ប្រសិនបើឈាមនៅតែមិនឈប់ហូរទេ ចូរទៅរកពេទ្យសត្វ។



**៥. ដំបៅដោយសារគ្រាប់កាំភ្លើង**

គេជួបប្រទះជាញឹកញាប់ នៅលើប្រមោយ និងជើងជាពិសេសប្រអប់ជើង។ អ្នកអាចឃើញស្នាមគ្រាប់កាំភ្លើង រឺប្រហោង ដែលជាញឹកញាប់តែងមានឈាមហូរ ហើយជាធម្មតាមុខរបួសឡើងហើម។

**ការព្យាបាល៖**

- ប្រសិនបើមុខរបួសស្ថិតនៅកន្លែងសំខាន់ៗដូចជាថ្ងាស ទ្រូង ពោះទឹក ឬសរសៃឈាមសំខាន់ៗ ត្រូវទៅតាមពេទ្យសត្វឲ្យមកជាបន្ទាន់។
- ប្រសិនបើមុខរបួសស្ថិតនៅកន្លែងដែលមិនសូវសំខាន់ ដូចជាជើង ហើយមុខរបួសតូច ឬត្រូវកំទេចគ្រាប់កាំភ្លើងតូចៗ ត្រូវយកដំរីនោះ ទៅកន្លែងណា ដែលមានម្លប់ល្អ និងស្ងប់ស្ងាត់។
- ប្រើក្រណាត់ស្អាត ឬសំឡី ដើម្បីទប់ឃាត់ឈាមឲ្យឈប់ហូរ។
- លាងសម្អាត ឬជូតមុខរបួស ដោយប្រើទឹកស្អាត ឬទឹកដែលបានដាំពុះ។
- លាងសម្អាត ឬជូតមុខរបួស ដោយប្រើទឹកថ្នាំ Povidone-iodine ១%។
- អញ្ជើញពេទ្យសត្វទៅថតកាំរស្មី X ដើម្បីកំណត់ទីតាំងរបស់ក្បាលគ្រាប់ ឬអំបែងគ្រាប់ និងធ្វើការព្យាបាលបន្ថែមទៀត។

**៦. ដំបៅដោយសារស្នាមខាំ**

ដោយសារមានការវាយប្រហារពីសត្វមួយផ្សេងទៀត ដូចជាដំរី (នៅកន្ទុយ) ឬឆ្កែ ជាទូទៅច្រើនកើតមានឡើងនៅលើកន្ទុយ ឬជើង។ (របួសដោយពស់ចឹក មានបកស្រាយនៅទំព័រទី ១៣៦។

**ការព្យាបាល៖**

- យកដំរីទៅកន្លែងស្ងាត់ដើម្បីបំបាត់ការភ័យខ្លាច។
- បើមានហូរឈាមច្រើន ត្រូវរុំមុខរបួស ដោយប្រើសំឡី ឬក្រណាត់ស្អាតសង្កត់លើមុខរបួស។
- លាងសម្អាតជុំវិញមុខរបួសដោយទឹកស្អាត ហើយប្រើសំឡី ឬក្រណាត់ស្អាតជូតសម្អាតមុខរបួសនោះ។

- លាងសម្អាតជាមួយទឹកថ្នាំ អ៊ីយ៉ូត tincture, Betadine ឬ Providone-iodine ១%។
- ប្រសិនបើខាំនៅលើកន្ទុយ ត្រូវរុំមុខរបួសឲ្យបានជាប់ល្អ ដោយប្រើក្រណាត់ស្អាត ហើយត្រូវសង្កត់កន្ទុយរហូតដល់ឈាមឈប់ហូរ។
- ទៅពិគ្រោះយោបល់ជាមួយពេទ្យសត្វ។

**ប្រយ័ត្ន៖** ប្រសិនបើសត្វដំរីត្រូវសត្វមួយផ្សេងទៀតខាំ ជាពិសេសសត្វឆ្កែ ត្រូវទាក់ទងអ្នកជំនាញខាងជម្ងឺឆ្កែឆ្កួត។ (សូមមើលទំព័រទី ១៨៧)។

**៧. ដំបៅដោយសារការសង្កត់**

ជាស្នាមរបួសដែលបណ្តាលមកពីមានវត្ថុរឹងអ្វីមួយ ដូចជាខ្សែពួររុំព័ទ្ធដើមទ្រូងរបស់ដំរី ដោយខ្សែពួរនោះរុំវិញតឹងពេក ឬដោយសារដំរីដេកសង្កត់នៅលើដីយូរពេក ដូចជាក្នុងករណីដំរីឈឺជាដើម។ របួសដោយសារសម្ពាធកើតឡើងជាញឹកញាប់នៅសន្ទាក់លើផ្ទៃដែលល្បឿនចេញក្រៅ ផ្ទៃដួងថ្ពាល់ និងផ្នែកខាងក្រោយ ដោយសារការអូសឈើហុប ឬខ្សែពួរដែលចង់លើខ្លួនដំរី។ មុខរបួសគឺជាដំបៅដែលមានតែមក្រាស់ ហើយអាចមានខ្ទុះ។ ប្រសិនបើមិនបានព្យាបាលទេ វាអាចក្លាយទៅជា “ប្រហោងខ្ទុះ”។

**ការព្យាបាល៖**

- ត្រូវដោះស្រាយបញ្ហា ដែលបានបង្កឲ្យមានរបួសស្នាមភ្លាមៗ។
- យកដំរីទៅកន្លែង ដែលមានម្លប់ ស្ងួត និងស្ងាត់ល្អ។
- ប្រើទឹកស្អាតដើម្បីលាងសម្អាតភាពកខ្វក់ ឬកំទេចកំទីផ្សេងៗទៀត។
- យកថ្នាំពណ៌លឿង ឬថ្នាំផ្សះក្រមួន (អង់ទីប៊ីយ៉ូទិក) លាបលើមុខរបួស ហើយរោយម្សៅថ្នាំកម្ចាត់សត្វល្អិត។
- ប្រសិនបើមុខរបួសធំ ត្រូវយកដំរីចេញពីកន្លែងការងារ។
- ប្រសិនបើស្ថានភាពធ្ងន់ធ្ងរមិនអាចព្យាបាលបាន ត្រូវពិគ្រោះជាមួយពេទ្យសត្វ។

**៨. ដំបៅដោយសាររលាក**

ភាគច្រើនតែងតែមាននៅចុងប្រមោយ ផ្នែកខាងក្រោយ និងជើង។ ការរលាកភ្លើងចែកចេញជា ២ ប្រភេទធំៗ គឺ៖ មែកឈើដែលឆេះ រលាកកម្ដៅថ្ងៃ រលាកភ្លើងឬទឹកពុះ និងការរលាកដោយសារធាតុគីមី។

**ប្រយ័ត្ន៖** ស្ទើរតែគ្រប់មុខរបួសរលាកសុទ្ធតែបើកចំហរ ឬក្លាយទៅជាបើកចំហរ ដូច្នេះវាងាយនឹងធ្ងន់ជម្ងឺផ្សេងៗទៀត។ ហេតុដូច្នេះដើម្បីឲ្យសត្វជំងឺរាប់ជាសះស្បើយ ត្រូវ ព្យាយាមរកជម្រកមួយ ដែលមានដីជាកម្រាលបេតុង ដូច្នេះជំងឺមិនអាចយកដីទៅបាចនៅ លើមុខរបួសនោះបានទេ។ ប្រសិនបើអ្នកមិនអាចរកដីមានកម្រាលជាបេតុងបានទេ ចូរ ជ្រើសរើសកន្លែងណា ដែលគ្មានសំណល់ពីលាមកសត្វជំងឺ ឬសត្វដទៃទៀត។

របួសរលាក ដែលបណ្តាលមកពីឈើរលួយ មានច្រើនប្រភេទដូចជាដើមល្អុង ឬ ដើមវ៉ានីខ្មៅ ភាគច្រើនវាបណ្តាលឲ្យស្បែកឡើងជាំ ហើយរមាស់ ប៉ុន្តែប្រសិនបើយើងមិន បានព្យាបាលវាឲ្យទាន់ពេលវេលាទេ វាអាចក្លាយទៅជាដំបៅ ដែលមានមេរោគ។

**ការព្យាបាល៖**

- កំណត់ប្រភេទរុក្ខជាតិ ដែលបានបង្កឲ្យមានរលាក ហើយត្រូវយកដំរីទុកនៅ កន្លែងមួយផ្សេងទៀត ដែលគ្មានរុក្ខជាតិនោះ។
- លាងសម្អាតតំបន់ដែលមានរលាក ដោយទឹកស្អាត ហើយបន្ទាប់មកប្រើក្រណាត់ ស្អាត ឬប្រើសំបកដូងមួយដុំយកទៅដុសកោសយកកំទេចឈើរលួយនោះចេញ ហើយជូតកន្លែងដែលមានរលាកនោះឲ្យបានស្អាតល្អ។
- លាបក្រែមសម្លាប់មេរោគដូចជា Travogen ឬ Caladryl។
- ប្រសិនបើស្ថានភាពមិនបានល្អប្រសើរឡើងទេ សូមទៅពិគ្រោះជាមួយពេទ្យសត្វ។

**ការរលាកស្បែកដោយសារពន្លឺព្រះអាទិត្យ** របួសនេះនឹងកើតមានឡើង នៅពេល សត្វជំងឺត្រូវកម្ដៅព្រះអាទិត្យខ្លាំងពេក ដែលភាគច្រើនតែងកើតមានឡើងចំពោះដំរីឡើង កកំពុងចុះប្រេង ដែលគេច្រើនយកវាទៅចងជាក់ច្រវាក់ទុកកណ្តាលវាលគ្មានដំបូល។ ដំបៅឡើងហើម ហើយមានពណ៌ក្រហមរលោង និងទៅជាដំបៅក្លាយ។ ស្បែកអាច រហែកដាច់ចេញពីគ្នា ដោយសារមានសម្ពាធពីខាងក្នុង និងអាចរហកស្បែក។ សាច់ឈាម អាចរលួយ ហើយមានខ្ទុះ នៅខាងក្រោមស្បែក។ ដំរីនឹងព្យាយាមប្រើប្រមោយរបស់វា ដើម្បីបាញ់ទឹក ឬបាចដីទៅលើដំបៅនោះជាញឹកញាប់។ ប្រសិនបើមិនបានព្យាបាលទេ សត្វជំងឺនោះនឹងឈប់ដឹក និងឈប់ស៊ីចំណីអាហារ ហើយវានឹងស្លាប់។ (មើលជម្ងឺចាញ់ក្តៅ ទំព័រទី ១១៧)។

**ការព្យាបាល៖**

- យកដំរីទៅកន្លែងត្រជាក់ ដោយមានខ្យល់ចេញចូលល្អ។
- ប្រសិនបើសត្វដំរីនោះកំពុងតែចុះប្រេង ឬយើងមិនអាចទៅជិតវា ឬក៏ប្តូរទីតាំងរបស់វាបាន ត្រូវយកទឹកដាក់សម្រាប់ឲ្យដំរីផឹក និងបាញ់លើខ្នងវា។
- លាងសម្អាតមុខរបួសដោយទឹកស្អាត ហើយត្រូវលាងសម្អាតវាដោយថ្មមៗ។
- ព្យាបាលដំរីដោយប្រើថ្នាំបំបាត់រលាក យកមកលាបលើមុខរបួសនោះ។
- ត្រូវទៅពិគ្រោះជាមួយពេទ្យសត្វក្លាម។

ការរលាកដោយសារធាតុគីមី ភាគច្រើនមានដូចជាប្រេងឥន្ធនៈ និងទឹកអាស៊ីដ។ បន្ទាប់ពីបានប៉ះពាល់សារធាតុគីមីទាំងនោះហើយ ស្បែកនឹងឡើងហើម ហើយឡើងពណ៌ក្រហម ហើយជារឿយៗនៅចុងបញ្ចប់វាក្លាយទៅជារលួយ។ ជាញឹកញាប់ការរលាកដោយសារធាតុគីមី បណ្តាលមកពីវត្ថុរាវទាំងនោះបានលេចជ្រាយចេញពីក្នុងត្រីនីវ ដែលមានទុកនៅក្នុងរោងដំរី។

**ការព្យាបាល៖**

- ប្រសិនបើដំរីកំពុងពាក់គ្រែលើខ្នង ហើយមានរលាកដោយសារធាតុគីមីនៅខាងក្រោមនោះ ត្រូវដោះយកគ្រែលើខ្នងដំរីចេញជាបន្ទាន់។
- យកទឹកស្អាតជូតមុខរបួសដោយថ្មមៗ។
- យកដំរីទៅកន្លែងដែលមានម្លប់ ស្ងួត មានខ្យល់ចេញចូលល្អ និងស្ងប់ស្ងាត់។
- យកទឹកលាងសម្អាតតំបន់ដែលរងរបួស ដោយប្រើសំឡី ឬក្រណាត់ស្អាត ហើយបន្ទាប់មកជូតវាឲ្យស្ងួត។
- លាបថ្នាំបំបាត់ការរលាកលើតំបន់ដែលមានរបួស ឬលាបក្រែមប្រឆាំងនឹងមេរោគដូចជា Cibis ឬ Fennistil។
- ទៅពិគ្រោះជាមួយពេទ្យសត្វ ឲ្យបានឆាប់តាមដែលអាចធ្វើទៅបាន។

របួសរលាកភ្លើង និងទឹកក្តៅ ជាធម្មតាច្រើនកើតឡើងចំពោះកូនដំរីតូចៗ ពីព្រោះអ្នកមើលថែរក្សាដំរី ច្រើនបង្កាត់ភ្នក់ភ្លើងនៅក្បែរពួកវានៅពេលយប់ ជាពិសេសចំពោះកូនដំរីកំព្រា។ ត្រូវតែមានការប្រុងប្រយ័ត្នជាពិសេសចំពោះភ្នក់ភ្លើង និងទឹកក្តៅ ដែលមាន

នៅក្បែរកូនដំរីតូចៗ ពីព្រោះហ្នឹងដំរីភាគច្រើន តែងលែងកូនដំរីទុកឲ្យពួកវាមានសេរីភាព ដោយគ្មានដាក់ច្រវាក់ ឬមិនបានត្រៀមបង្ការទុកខ្លាចមានគ្រោះថ្នាក់ឡើយ។ ប្រសិនបើការ រលាក ឬរហូសលើស្បែកនោះមានទំហំធំ ដំរីនោះអាចនឹងស្លាប់បាន។ ស្នាមរហូសបែបនេះ ច្រើនតែហើម ហើយងាយនឹងរលួយណាស់។

**ការព្យាបាល៖**

- ព្យាយាមធ្វើឲ្យសត្វស្ងប់ស្ងៀម អត់ធុត់ និងនៅថែរក្សាវា។
- យកដំរីទៅកន្លែងត្រជាក់ មានម្លប់ល្អ និងកន្លែងស្ងួត។
- ពិគ្រោះយោបល់ជាមួយពេទ្យសត្វជាបន្ទាន់ ប៉ុន្តែប្រសិនបើអ្នកត្រូវរង់ចាំគាត់យូរ ដំបូងត្រូវប្រើម្សៅប្រឆាំងនឹងការឆ្លងមេរោគ ឬលាបថ្នាំបំបាត់រលាក។

ខណៈពេលកំពុងរង់ចាំពេទ្យសត្វ ត្រូវឲ្យដំរីលេបថ្នាំបំបាត់ការឈឺចាប់រៀងរាល់ ៤ ម៉ោងម្តង។ រក្សាស្នាក់ ឬសំបកថ្នាំបំបាត់ការឈឺចាប់នោះទុក ដើម្បីបង្កាញវាដល់លោកគ្រូ ពេទ្យសត្វ។ (សម្រាប់វិធីផ្តល់ថ្នាំបំបាត់ការឈឺចាប់សូមមើលទំព័រទី ១០៦។

**៩. ដំបៅដោយសារប៉ះ**

ជារហូសស្នាមដែលកើតឡើងពីការប៉ះដោយវត្ថុអ្វីមួយខ្លាំង ទៅលើសត្វដំរី ដូចជា ប៉ះយានយន្ត ដំរីដួល ប៉ះដើមឈើ ដោយគ្រោះថ្នាក់ក្នុងអំឡុងពេលសម្តែង ឬបំពេញ ការងារអ្វីមួយ។ល។ ស្នាមរហូសបែបនេះច្រើនតែកើតមាននៅលើជើង សន្ទាក់ស្នា ឬ សន្ទាក់ផ្សេងៗទៀត ឬនៅលើខ្នង។ រហូសនេះចាប់ផ្តើមពីស្នាមជាំ និងហើមរហូតដល់មាន ហូរឈាមខាងក្នុង ហូរឈាមខាងក្រៅ និងផ្លែងដែលបាក់ និងបែក។

**ការព្យាបាល៖** ពិគ្រោះជាមួយពេទ្យសត្វអោយបានលឿនបំផុត។

**១០. ដំបៅដោយសារការផ្ទុះ**

ជាធម្មតាមាននៅលើជើងខាងមុខ និងប្រអប់ជើង។ វានឹងមានស្បែកនិងជាលិការ ហែក។ ជាធម្មតាជាលិកាខ្លះនឹងងាប់។ នៅមានកាកសំណល់ អំបែង ឬកំទេចកំទីនៃជាតិ ផ្ទុះលើមុខរហូសទាំងមូល។

**ការព្យាបាល៖** ពិគ្រោះជាមួយពេទ្យសត្វអោយបានលឿនបំផុត។

**ជម្ងឺប្លូស ( Abscesses )**

ប្លូសមានច្រើនប្រភេទ ដូច្នោះវិធីងាយបំផុតក្នុងការគិតពីជម្ងឺប្លូស វាគឺជាជម្ងឺត្រង់ មួយដែលសរីរាង្គខាងក្នុងមិនអាចគ្រប់គ្រងបាន។ ជម្ងឺប្លូសខ្លះអាចក្លាយទៅជាអាក្រក់ ដែលនាំឲ្យមានការធ្ងន់មេរោគទៅក្នុងឈាមជាប្រព័ន្ធ។

ជម្ងឺប្លូសកើតឡើងយ៉ាងឆាប់រហ័សនៅក្រោមស្បែក សាច់ដុំ និងសរីរាង្គខាងក្នុង។ ចំពោះជម្ងឺប្លូសលើខ្លួនរបស់សត្វដំរីច្រើនតែកើតឡើងនៅក្រោមស្បែក។ ជម្ងឺភាគច្រើនតែង បណ្តាលមកពីស្នាមរបួស និងដំបៅ។ ប្លូសខ្លះចាប់ផ្តើមដោយស្នាមរបួសតូចៗ ដែលបន្ទាប់ មកវាកាន់តែរីកធំឡើងៗ ជាពិសេសនៅពេលដំរីអះស្នាមរបួសទល់នឹងដើមឈើ ឬផ្ទាំង ថ្ម។ ជួនកាលអាការៈនេះចាប់ផ្តើមដោយសារតែប្លូសតូចមួយតែប៉ុន្តែ នៅពេលដែលប្លូស នោះបានផ្ទុះឡើង វាក៏ក្លាយទៅជាដំបៅដែលមានមេរោគ។ ពេលខ្លះពិបាកនិយាយ ណាស់ថាតើមួយណាកើតមុន ជាមុខរបួស ឬមួយជាប្លូស ព្រោះវាមានទំនាក់ទំនងជិត ស្និទ្ធភ្នាលណាស់។

ប្លូសចាប់ផ្តើមពីបុព្វហេតុជាច្រើន។ បុព្វហេតុទូទៅមួយ គឺដំរីនោះបានរងការវាយ ប្រហារជាញឹកញាប់ពីហ្មរបស់វា។ បុព្វហេតុមួយទៀតគឺស្នាមរបួស ដែលបណ្តាលមកពី

ការចង់រឹតខ្សែពួរលើដើមទ្រូរបស់ដំរីខ្លាំងពេក ដោយខ្សែនោះបានកប់ចូលជ្រៅ ទៅក្នុងស្បែកអស់រយៈពេលយូរមកហើយ។ ប្លូសខ្លះចាប់ផ្តើមនៅកន្លែង ដែលមានសត្វ ល្អិតពងជាក់ និងកន្លែងដែលបានចាក់ថ្នាំ។

ប្លូសដែលគេតែងជួបប្រទះនៅលើខ្លួនដំរីអាចបែងចែកជាពីរប្រភេទធំៗ គឺជម្ងឺប្លូស កាច និងប្លូសរ៉ាំរ៉ៃ។

**ប្លូសកាច**

ប្លូសកាចអាចចាប់ផ្តើមឡើងយ៉ាងលឿន ក្នុងរយៈពេលពីរសប្តាហ៍ចាប់ពីពេល ដែលមានរបស់អ្វីមួយមុតចូលទៅក្នុងស្បែក ឬមានមេរោគជាអ្នកបង្កបានជ្រាបចូលទៅ។ ប្រសិនបើអ្នកសង្កត់លើប្លូសរបស់ដំរី វាមានអារម្មណ៍ឈឺចាប់យ៉ាងខ្លាំង។ នៅតំបន់ដែល មានជំបូស យើងមានអារម្មណ៍ថាក្តៅខ្លាំង។

នៅពេលចាប់ផ្តើមនៃជម្ងឺបួសនេះ សត្វជំរិះនឹងមានអារម្មណ៍ថាពិបាកណាស់ ប៉ុន្តែ នៅពេលដែលបួសចាប់ផ្តើម "ទុំ" វាក៏ប្រែជាទន់ ហើយបន្ទាប់មកវាក៏ឆ្ងាយ។

បួសអាចចាប់ផ្តើមនៅក្នុងសាច់ដុំជ្រៅ។ នៅពេលដំបូង សត្វជំរិះនឹងមានជម្ងឺគ្រុនក្តៅ ប៉ុន្តែបួសនឹងមិនទាន់ហើមទេ។ ជំរិះនឹងមិនអាចប្រើសរីរាង្គនោះ ឬធ្វើចលនាដូចធម្មតាទេ។ ប្រហែលជា ២ ទៅ ៤ សប្តាហ៍ ក្រោយពីបានឆ្លងមេរោគចូលហើយ បួសក៏ចាប់ផ្តើមមាន ខ្ទុះចេញ ឬមានហើមនៅតំបន់ជុំវិញ ហើយពេលខ្លះទៀតវាមានប្រហោងជ្រៅ និងលេច ចេញខ្ទុះមកក្រៅ។

**ការព្យាបាល៖**

- ប្រសិនបើមានបួសនៅលើស្បែក ប៉ុន្តែស្បែកដែលគ្របនៅលើមុខបួសមិនទាន់ចាប់ផ្តើមស្តើង គឺបួសនៅមិនទាន់ "ទុំ" នៅឡើយ។ ប្រើក្រណាត់ក្តៅយកទៅស្តុំ ឬឆ្នុះលើមុខបួសពី ២ ទៅ ៣ ដងក្នុងមួយថ្ងៃ។ អ្នកក៏អាចលាប អ៊ីយ៉ូត tincture នៅលើតំបន់ដែលមានបួស ព្រោះវាអាចធ្វើឲ្យបួសឆាប់ទុំ។
- នៅពេលបួសចាប់ផ្តើមហើយ ត្រូវដោះ ឬរះបួសនៅកន្លែងណា ដែលមានស្បែកស្តើងជាងគេបំផុត។
- ច្របាច់ខ្ទុះចេញទាំងអស់។ ប្រើទឹកស្អាតដើម្បីលាងសម្អាតផ្នែកខាងក្នុងនៃស្នាមរះ និងជូតសម្អាតផ្នែកខាងក្នុងបួស។ ប្រសិនបើបួសបានឆ្ងាយដោយខ្លួនឯង ត្រូវច្របាច់ខ្ទុះទាំងអស់ចេញ ហើយសម្អាតមុខរបួសដូចខាងលើ។
- ប្រើអ៊ីដ្រូសែន peroxide ដើម្បីលាងស្អាតខ្ទុះ ដែលនៅសេសសល់។ ប្រើទឹកធម្មតាដើម្បីលាងសម្អាតជាតិអ៊ីដ្រូសែន peroxide ដែលនៅសេសសល់។ ជូតសម្អាតមុខរបួសដោយក្រណាត់ស្អាត ឬជាមួយសំឡី។
- លាងសម្អាតបួសជាមួយ Povidone-iodine ១% រហូតទាល់តែផ្នែកខាងក្នុង។
- លាបក្រែមអង់ទីប៊ីយូទិក ឬម្សៅ (ថ្នាំផ្សះ)។
- ប្រសិនបើបួសមានទំហំធំខ្លាំង ឬប្រសិនបើវាស្ថិតនៅក្រោមស្បែក ឬនៅជ្រៅទៅក្នុងសាច់ ត្រូវទៅតាមពេទ្យសត្វជាបន្ទាន់។

**មូសរ៉ាំរ៉ៃ**

បូសរ៉ាំរ៉ៃមានការវិវត្តយឺតៗ ជាធម្មតាក្នុងរយៈពេលពីមួយ ឬពីរឆ្នាំ ប៉ុន្តែពេលខ្លះ មានរយៈពេលរហូតដល់ដប់ឆ្នាំ។ មុខបូសក្រាស់ណាស់ ហើយដូចជាស្នាមដំបៅក្រិន។ ពេលខ្លះបូសរ៉ាំរ៉ៃត្រូវបានគេហៅថា "បូសត្រជាក់" ពេលខ្លះទៀតគេហៅបូសប្រភេទនេះ ថាជា "បូសងាយ"។

**ការព្យាបាល៖**

- ហៅពេទ្យសត្វឲ្យមកវះបូសប្រភេទនេះ ពីព្រោះមុខវាប្រសិនបើវាប្រសិនបើវា
- ប្រសិនបើបូសបានធ្លាយដោយខ្លួនឯង ក៏ត្រូវវះបើកមុខវាបន្ថែម ដើម្បីបង្ហូរខ្ទុះឲ្យចេញមកក្រៅ។
- លាងសម្អាតបូសជាមួយទឹកថ្នាំ Povidone-iodine ១%។
- លាបក្រែមអង់ទីប៊ីយូទិក ឬមេរ្យា (ថ្នាំផ្សះ)។

**ជាតិពុល**

ដំរីអាចពុលដោយសារធាតុគីមីទាំងតាមរយៈការប៉ះលើស្បែក ឬតាមរយៈការស៊ីចំណីអាហារ។ កាលពីសម័យមុនសត្វដំរីច្រើនតែត្រូវពស់ចឹក ប៉ុន្តែសព្វថ្ងៃនេះសត្វដំរីងាយរងផលប៉ះពាល់ដោយសារធាតុគីមីពុល នៅក្នុងថ្នាំសម្លាប់សត្វល្អិត និងថ្នាំសម្លាប់ស្មៅដូចជា Diquat, Paraquat ជាដើម។ ហេតុដូច្នេះហ្នឹងត្រូវប្រយ័ត្នប្រយែងបំផុតត្រង់កន្លែងដែលគាត់យកដំរីរបស់គាត់ទៅចងរក្សាទុក និងស៊ីចំណីអាហារ។

**សារធាតុពុលក្នុងធម្មជាតិ**

លោហធាតុពុលត្រូវបានគេរកឃើញនៅលើផែនដី នៅលើថ្ម និងនៅក្នុងប្រភពទឹកមួយចំនួន។ នីត្រាតដែលបានបំពុលនៅក្នុងប្រភពទឹកមួយចំនួន អាចធ្វើឲ្យសត្វដំរីស្រវឹង និងអាចធ្វើឲ្យសត្វដំរីស្លាប់បាន ប្រសិនបើវាមានបរិមាណគ្រប់គ្រាន់។ ពេលខ្លះដំរីអាចស្រូបយកជាតិលោហធាតុពុលនៅក្នុងចំណីអាហារ ដូចជាជាតិដែក ដែលមាននៅក្នុងដីក្រហម ឧទាហរណ៍ដូចជាសេលេញ៉ូម (selenium)។

**រោគសញ្ញា៖** រោគសញ្ញាច្រើនតែលេចចេញជាយូរមកហើយ បន្ទាប់ពីដំរីបានស៊ី និងស្រូបយកជាតិពុលនោះចូលក្នុងខ្លួន ហើយយើងនឹងមានការលំបាក ក្នុងការបញ្ជាក់ពី



មូលហេតុរបស់វា។ ប៉ុន្តែវាជាការងាយស្រួលក្នុងការប្រាប់ពីមូលហេតុទៅវិញ នៅពេលដំរី ច្រើនជាងមួយក្បាលធ្លាក់ខ្លួនឈឺ ក្នុងពេលដំណាល។ គ្នា បន្ទាប់ពីពួកវាបានស៊ីចំណីឬផឹក ទឹកដែលមានជាតិពុលដូចគ្នា ពីព្រោះស្ថានភាពនេះទំនងជាមកពីប្រភពតែមួយ។

**ការព្យាបាល៖** ពិគ្រោះជាមួយពេទ្យសត្វ និងមន្ត្រីបរិស្ថាន ដើម្បីព្យាយាមធ្វើរោគ វិនិច្ឆ័យលើស្ថានភាពជម្ងឺនោះ និងវិភាគរកមូលហេតុពិតប្រាកដឲ្យឃើញទាន់ពេល។

**ជាតិពុលនៅក្នុងរុក្ខជាតិ** ទាំងតាមរយៈការប៉ះពាល់ និងទាំងតាមការស៊ីចំណី អាហារ ជាឧទាហរណ៍ដូចជាដំឡូងមី សណ្តែកស្វា (Samanea saman Merr.) ឬសណ្តែក កខ្មៅ (Mucana pruriens [L.] DC.)។ ជារឿយៗរោគសញ្ញាមិនច្បាស់លាស់ទេ។ ហ្នឹងត្រូវ តែដឹងច្បាស់ពីវត្តមានរបស់រុក្ខជាតិដែលមានជាតិពុល មុនពេលយកដំរីរបស់ខ្លួន ទៅឲ្យវា ស៊ីចំណីអាហារនៅកន្លែង

ណាមួយ។ ប្រសិនបើដំរីបង្ហាញសញ្ញាថាវាបានស៊ីដោយជាតិពុល ត្រូវយកវាចេញ ពីការងារភ្លាមៗ ហើយត្រូវអញ្ជើញពេទ្យសត្វមកជាបន្ទាន់។

**ជាតិពុលដែលផលិតដោយមនុស្ស**

(ថ្នាំសម្លាប់សត្វល្អិត ថ្នាំសម្លាប់ស្មៅ និងកាកសំណល់ឧស្សាហកម្ម)

**ថ្នាំសម្លាប់សត្វល្អិត** អាចចូលទៅក្នុងខ្លួនរបស់សត្វដំរីទាំងតាមរយៈប្រព័ន្ធរំលាយ អាហារ ឬតាមស្បែក។ អ្វីដែលសំខាន់បំផុតនោះ គឺពួកហ្វូសស្វាត (ដូចជា Malathion, Parathion) និងពួកគ្រីវីន (ដូចជា DDT, Aldrin, carbamate ថ្នាំសម្លាប់សត្វល្អិត។ល។ ការ ពុលប្រភេទនេះ តែងកើតមានជាញឹកញាប់ចំពោះដំរីនៅតាមទីក្រុង ដែលពួកវាតែងស៊ីចំ ណីអាហារដូចជាត្រសក់ ត្របែកជាដើម។

**រោគសញ្ញា៖** ថ្នាំសម្លាប់សត្វល្អិតអាចធ្វើឲ្យប៉ះពាល់ដល់ប្រព័ន្ធសរសៃប្រសាទ ដែលអាចបង្កឲ្យសត្វដំរីមានការភ័យខ្លាច ច្របូកច្របល់ និងពិបាកដកដង្ហើម។ ជាតិពុល ទាំងនោះអាចបណ្តាលឲ្យមានហូរទឹកមាត់ ក្អួតចង្កើរ រាករូស ញាក់ស្បែក ប្រកាច់ដេក នៅលើដី ហើយទីបំផុតដំរីក៏ស្លាប់។ ដំរីនឹងចាប់ផ្តើមបង្ហាញរោគសញ្ញា ក្នុងរយៈពេល ប្រហែល ១២ ម៉ោងបន្ទាប់ពីវាបានលេបជាតិពុលចូល។ សញ្ញាលើបញ្ហាសរសៃប្រសាទ អាចត្រូវពន្យារពេលរហូតដល់ពីរថ្ងៃ។

**ការព្យាបាល៖**

- ប្រសិនបើអ្នកដឹងពីមូលហេតុ សូមរក្សាទុកជុំវិញ ឬស្នាក់នៅបន្តិចបន្តួច ដើម្បីជួយដល់ពេទ្យសត្វ ក្នុងការចេញវេជ្ជបញ្ជាព្យាបាលដំរី។
- ត្រូវអញ្ជើញពេទ្យសត្វឲ្យមកភ្លាមៗ។

**ថ្នាំសម្រាប់សត្វល្អិត** ដូចជា Diquat និង Paraquat តែងតែជ្រាបចូលទៅក្នុងខ្លួនរបស់សត្វដំរី នៅក្រោយពេលប្រមូលផលរួច ហើយគេលែងដំរីឲ្យវាស៊ីស្មៅដោយសេរីនៅតាមវាលស្រែ និងក្នុងចំការរបស់អ្នកភូមិ។ ជួនកាលសត្វដំរីត្រូវបានបំពុល បន្ទាប់ពីវាបានផឹកទឹកនៅក្នុងជុំវិញ ដែលមានជាតិពុល។

**រោគសញ្ញា៖** ប៉ះពាល់ដល់ប្រព័ន្ធសរសៃប្រសាទ និងបណ្តាលឲ្យដំរីក្អក ហូរទឹកមាត់មានជម្ងឺរាក ញ័រខ្លួន និងស្លាប់។

**ការព្យាបាល៖**

- ប្រសិនបើអ្នកដឹងពីមូលហេតុ សូមរក្សាទុកជុំវិញ ឬស្នាក់នៅបន្តិចបន្តួច ដើម្បីជួយដល់ពេទ្យសត្វ ក្នុងការចេញវេជ្ជបញ្ជាព្យាបាលដំរី។
- ត្រូវអញ្ជើញពេទ្យសត្វឲ្យមកភ្លាមៗ។

**កាកសំណល់ឧស្សាហកម្ម** ដែលមាននៅក្នុងស្មៅ និងនៅក្នុងទឹក ភាគច្រើនប៉ះពាល់ដល់សត្វដំរី ដែលនៅតាមទីក្រុង។

នៅក្នុងបរិស្ថានមានសារធាតុគីមីចំនួនបី ដែលអាចបង្កគ្រោះថ្នាក់ខ្លាំង ជាពិសេសចំពោះសត្វដំរី។ អាសេនិក (Arsenic) នឹងបណ្តាលឲ្យដំរីឈឺក្រពះយ៉ាងខ្លាំង ដំរីអាចដេកដួលទៅលើដី ហើយនៅទីបំផុតវានឹងស្លាប់។ Strychnine ធ្វើឲ្យសត្វដំរីប្រកាច់។ ចំណែកជាតិសំណរិញ តែក្នុងរយៈពេលប្រហែលជា ៣ ថ្ងៃ វាអាចធ្វើឲ្យសត្វដំរីដើរមិនស្រួល ហូរទឹកមាត់ និងមានគ្រាប់ភ្នែករលីងរលោង។ សត្វដំរីនឹងច្របូកច្របល់ ញ័រខ្លួន និងប្រកាច់។

**ការព្យាបាល៖** ត្រូវអញ្ជើញពេទ្យសត្វឲ្យមកភ្លាមៗ។

**ពស់ចឹក** អ្នករងគ្រោះញឹកញាប់ជាងគេបំផុត គឺកូនដំរី។

**រោគសញ្ញា៖**

- រោគសញ្ញាខុសគ្នាអាស្រ័យលើប្រភេទពស់។

- ពស់វែក និងពស់វែករនាមនឹងបន្សល់ទុកនូវស្នាមចង្អុមធំៗពីរ និងស្នាមធ្មេញតូចៗពីរជួរ។ សត្វដំរីនោះនឹងបង្ហាញសញ្ញាពីការប៉ះពាល់ដល់ប្រព័ន្ធសរសៃប្រសាទដែលអាចធ្វើឲ្យសត្វដំរីខ្លិន ហើយជាញឹកញាប់វានឹងស្លាប់។ លក្ខខណ្ឌខាងលើកើតឡើងក្នុងរយៈពេលពីមួយ ទៅពីរម៉ោងបន្ទាប់ពីត្រូវពស់ចឹក។
- ពស់ស្រកាច្រាស់ និងពស់ក្រាយនឹងបន្សល់ទុកស្នាមចង្អុមពីរ ដែលធំៗជាង និងជ្រៅជាងពស់វែក ឬពស់វែករនាម។ ពិសប៉ះពាល់ដល់ឈាម និងបណ្តាលឲ្យហើម និងខូចជាលិការសាច់ និងស្បែកនៅក្នុងតំបន់ដែលវាចឹកនោះយ៉ាងធ្ងន់ធ្ងរ ធ្វើឲ្យមានសារធាតុរាវ និងឈាមពណ៌ខ្មៅហូរចេញមកក្រៅ។ សត្វដំរីអាចនឹងស្លាប់ដោយសារខូចតម្រង់នោម។
- ប្រសិនបើត្រូវឱម៉ាល់ ឬខ្យងរិទិច ឬខាំ សត្វដំរីនឹងមិនបង្ហាញពីស្ថានភាពធ្ងន់ធ្ងរទេ ប៉ុន្តែវានឹងមានការហើម និងដំបៅខ្លះៗនៅត្រង់មុខរបួសនោះ។

**ការព្យាបាល៖**

- ការដឹងពីប្រភេទពស់អាចនឹងជួយដល់ការកំណត់វិធីព្យាបាលឲ្យមានភាពងាយស្រួល ប៉ុន្តែជាធម្មតាមានតែស្នាមខាំ ចំណែកពស់វិញមិនដែលឃើញទេ។
- យកដំរីទៅកន្លែងដែលមានម្លប់។
- លាងសម្អាតមុខរបួសដោយទឹកស្អាតឲ្យបានច្រើនដង និងជាមួយទឹកប្លូតាស្យូមពែរម៉ង់កាណាត (potassium permanganate solution)។
- បន្ទាប់មក ទៅអញ្ជើញពេទ្យសត្វ ឲ្យបានលឿនតាមដែលអាចធ្វើទៅបាន។
- ក្នុងករណីមានសត្វល្អិតទិច ឬខាំចូរលាបក្រែមប្រឆាំង និងការបង្កំរោគនៅលើតំបន់ដែលសត្វល្អិតនោះបានទិច ឬខាំ។

**កំណត់ចំណាំ៖** ហ្នឹងវិចារស្រីពិជំនាន់មុនបាននិយាយថា ក្នុងករណីមានពស់ចឹកក្រៅពីរកមើលស្នាមចង្អុម អ្នកក៏គួរពិនិត្យមើលផងដែរថា តើរោមដំរីអាចដកទាញចេញបានស្រួលជាងធម្មតាដែរឬទេ។

**ដំបូន្មានដល់អ្នកគ្រប់គ្រងមជ្ឈមណ្ឌល៖** ជាញឹកញាប់ណាស់ នៅពេលសត្វដំរីមួយក្បាលបានស្លាប់យ៉ាងលឿន ដោយមិនមានមូលហេតុច្បាស់លាស់ ហ្នឹងវិធីនិយាយ

ថារាមកពីមានពស់វែកចឹក ព្រោះនោះជាចម្លើយងាយស្រួលបំផុត។ ប៉ុន្តែជាញឹកញាប់ មូលហេតុពិតប្រាកដ គឺថាហ្នឹងរឹមិនបានផ្លាស់ប្តូរជំរើ ទៅឲ្យវាស៊ីចំណីនៅកន្លែងថ្មី ឬគាត់ បានដាក់ច្រវាក់ជំរើនៅកន្លែងដែលគ្មានទឹក ហើយតាមការពិតទៅ ជំរើនេះបានស្លាប់ដោយ សារកង្វះអាហារ ឬទឹក។

## ផ្នែកខាងក្រៅរបស់សត្វជំរើ

### ស្បែក

ស្បែករបស់សត្វជំរើអាស៊ីមានកម្រាស់ពី ១ ទៅ ៣,៥ សង់ទីម៉ែត្រ។ ស្បែកនៅផ្នែក ខាងក្រោយ និងនៅលើត្រគាកជាកន្លែងដែលក្រាស់ជាងគេបំផុត ហើយស្បែកនៅពី ក្រោយត្រចៀកស្តើងជាងគេបំផុត។ ស្បែកមានសារៈសំខាន់ក្នុងការគ្រប់គ្រងសីតុណ្ហភាព ជាពិសេសវាជួយកាត់បន្ថយកម្ដៅ។ ស្បែកជំរើមានស្នាមជ្រើវជ្រួញជាផ្នែក។ ដើម្បីបង្កើន កម្រាស់ផ្ទៃលើសម្រាប់ថែរក្សាភាពកក់ក្ដៅនៅក្នុងរាងកាយ និងមិនឲ្យកម្ដៅជ្រាបចូលនៅ ក្នុងរាងកាយរបស់វាខ្លាំងពេក។ ផ្ទុយទៅវិញ ស្បែករបស់ជំរើគ្មានក្រពេញញើសទេ លើក លែងតែស្បែក ដែលនៅចំពីខាងលើក្រចកជើងរបស់ជំរើ។ ស្បែកមានសុខភាពល្អដើរតួ នាទីយ៉ាងសំខាន់ ក្នុងការថែរក្សាភាពរឹងមាំរបស់ជំរើ។ សត្វជំរើចូលចិត្តរមៀលនៅក្នុងកក់ និងបាចដីដាក់លើខ្លួនពួកវា គឺដើម្បីទប់កម្ដៅពីព្រះអាទិត្យនិងប្រឆាំងនឹងសត្វល្អិត។

ពួកវាក៏ចូលចិត្តជូតទឹកយូរៗផងដែរ ហើយការជូតនេះទឹកគឺជាឱកាសដ៏ល្អមួយ សម្រាប់ហ្នឹងរឹ ដើម្បីរកមើលអ្វីដែលមិនធម្មតាកើតមាននៅលើស្បែក ដូចជាមុខរបួស ឬស និងប៉ារ៉ាស៊ីតផ្សេងៗ។

### ជំងឺឬស Papilloma

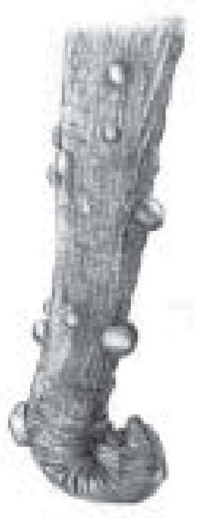

ជម្ងឺប្រូស **Papilloma** បណ្តាលមកពីវីរុសម្យ៉ាង ដែលគេមិនសូវឃើញមានជាញឹកញាប់នៅលើសត្វដំរីទេ។ ពពួកជម្ងឺប្រូស **Papilloma** ច្រើនតែកើតមាននៅលើកូនដំរី ជាពិសេសកូនដំរី ដែលមិនបានប្រើដោះមេរបស់វាតាំងពីពេលកើតមក។ កង្វះខាតជីវជាតិ នេះបណ្តាលឲ្យកូនដំរីខ្លះអង្គបដិប្រាណាប្រឆាំងនឹងវីរុស។ ជម្ងឺប្រូសមានលក្ខណៈជាសាច់ពកមូលដុំៗជាច្រើន ដូចជាជម្ងឺប្រូស នៅលើខ្នងរបស់មនុស្សដែរ ប៉ុន្តែធំៗជាង។ ជម្ងឺប្រូសជាច្រើនកើតមាននៅលើប្រមោយ គឺពីចុងដល់គល់ប្រមោយ។ ភាគច្រើនអ្នកអាចមើលឃើញជម្ងឺប្រូសនោះតែមួយដុំទេ ប៉ុន្តែពេលខ្លះវាមានច្រើន។

**រោគសញ្ញា៖**

- ក្នុងករណីខ្លះមានប្រូសជាច្រើននៅលើប្រមោយរបស់ដំរី ហើយដំរីនោះអាចប្រើប្រមោយរបស់វាបានយ៉ាងឆ្លាត្រូង។ ពេលខ្លះដំរីនឹងមានការរលាកគួរឲ្យកត់សម្គាល់ ប៉ុន្តែវានៅតែអាចប្រើប្រមោយរបស់វាបានជាធម្មតា ដើម្បីបោចស្មៅ និងផឹកទឹក។
- ប្រូសដុះលូតលាស់យ៉ាងឆាប់រហ័ស លូតលាស់ទាំងទំហំ និងបរិមាណ ក្នុងរយៈពេលពី ២ ទៅ ៤ សប្តាហ៍ ហើយជារឿយៗវាជ្រុះបាត់ទៅវិញដោយខ្លួនឯង។

**ការព្យាបាល៖**

- ប្រសិនបើប្រទះឃើញជម្ងឺប្រូស នៅកន្លែងណាមួយ ដែលវាមិនរំខានដល់ដំណើរការជីវិត ឬនៅកន្លែងណាដែលមិនធ្វើឲ្យអាក្រក់មើលពេកទេ គួរទុកវាចោលនៅទីនោះចុះ ព្រោះវាអាចនឹងជា ហើយជ្រុះបាត់ទៅវិញដោយខ្លួនឯង។
- ប្រសិនបើសត្វដំរីបង្ហាញការឈឺចាប់ ឬប្រូសនោះរំខានដល់ការស៊ីចំណីអាហាររបស់វា សូមពិគ្រោះជាមួយពេទ្យសត្វ ដើម្បីឲ្យគាត់យកប្រូសទាំងនោះចេញ។ កុំប្រើកាំបិត ឬក៏ត្រូវដើម្បីកាត់ប្រូសទាំងនោះឲ្យសោះ ពីព្រោះវាអាចនឹងបណ្តាលឲ្យហូរឈាម។ ប្រសិនបើគាត់វាចោល វានឹងមានដុសប្រូសថ្មីក្នុងរយៈពេលប្រហែលមួយថ្ងៃ (ដូចស្មៅដែរ ប្រូសទាំងនេះមានប្រូសវាកប់ជ្រៅនៅក្នុងស្បែក)។
- ប្រសិនបើមានប្រូសជ្រុះដោយខ្លួនឯង ត្រូវលាងគល់ប្រូសជាមួយ Povidone-iodine ១% (សូលុយស្យុង ១:២០) ឬប្រើថ្នាំបាញ់អង្កាទីប៊ីយោទិច ឬលាបថ្នាំ Furazone ointment ឬ Acriflavin។ បន្ទាប់មកហោរពេទ្យសត្វ។

**ជម្ងឺផ្សិតលើស្បែក**

នៅសម័យចាស់មិនមានការធ្ងន់មេរោគផ្សិតនៅលើស្បែកទេ ពីព្រោះសត្វដំរីត្រូវបានរក្សាទុកក្នុងលក្ខណៈសមស្របតាមលក្ខខណ្ឌធម្មជាតិ និងមិនធ្វើការរហូសកម្រិតដែលវាខុសគ្នាឆ្ងាយពីសព្វថ្ងៃនេះ។

ការធ្ងន់មេរោគផ្សិតជារឿយៗ ត្រូវបានរកឃើញនៅលើសត្វដំរីដែលចិញ្ចឹមដោយចំណីមិនគ្រប់គ្រាន់ ឬចំណីអាហារខ្វះជីវជាតិ ឬនៅលើដំរីដែលបានធ្វើការរហូតដល់បាក់កម្លាំង។ ផ្សិតឃើញមាននៅគ្រប់ទីកន្លែងលើខ្លួនដំរី។ ការបង្ករោគកើតឡើងជាញឹកញាប់នៅពេលដំរីត្រូវបានរក្សាទុកនៅក្នុងកន្លែងតូចចង្អៀត។

**របៀបធ្ងន់៖**

- តាមរយៈដំរីដែលមានជម្ងឺនេះរួចហើយ។
- តាមរយៈគ្រាប់ពូជផ្សិត ដែលមាននៅក្នុងចំណីអាហារ និងដី។

**រោគសញ្ញា៖** ដំបូងផ្សិតនោះលេចចេញជាស្នាមប្រេះ ដែលច្រើនតែចាប់ផ្តើមឡើងជាចំណុចពណ៌ប្រផេះតូចៗនៅខាងក្រោយត្រចៀក ឬបំពង់ក។ ប្រសិនបើមិនបានធ្វើការព្យាបាលទេ ចំណុចទាំងនោះនឹងរីកធំធេងទៅជាពងបែក ហើយអាចរាលដាលពាសពេញរាងកាយ។ ករណីខ្លះមានដុំពណ៌ផ្កាយក្លីច្បាស់ ដែលមានអង្កត់ផ្ចិតរហូតដល់ ១០ សង្កីម៉ែត្រ។ (ដុំពណ៌ផ្កាយក្លីនេះមិនមែនជាពណ៌របស់ផ្សិតទេ ប៉ុន្តែវាជាពណ៌របស់ស្បែក បន្ទាប់ពីផ្សិតបានបំផ្លាញស្រទាប់ស្បែករួចហើយ) រហូតដល់មានរដូវស្លានភាពនេះអាចជះឥទ្ធិពលដល់ការស៊ីចំណីអាហារ និងការគេងរបស់ដំរី ដែលទីបំផុតអាចធ្វើឲ្យដំរីមានជម្ងឺបន្ទាប់បន្សំ។ សូមមើលរូបថតនៅទំព័រ DDDD។

**ការព្យាបាល៖**

- យកដំរីដែលមានជម្ងឺធ្ងន់នោះចេញពីដំរីផ្សេងៗទៀត។
- ផ្អាកដំរីពីការងារធ្ងន់ៗ ឬឲ្យវាតែធ្វើតែការងារណាស្រាលៗ។
- ផ្តល់អាហារមានជីវជាតិខ្ពស់ឲ្យបានគ្រប់គ្រាន់ ដូចជាចេក ស្រូវ និងស្មៅស្រស់ៗ។
- ចំពោះសត្វដំរីដែលទើបធ្ងន់ជម្ងឺនេះថ្មីៗ យើងអាចកាត់បន្ថយស្ថានភាពនេះដោយលាបថ្នាំប្រឆាំងនឹងផ្សិត ដូចជាថ្នាំ Travogen ឬ Ketoconazole ដែលអាចរកទិញ

បាននៅតាមឱសថស្ថានណាមួយ។ ថ្នាំប្រឆាំងនឹងផ្សិតមានតម្លៃថ្លៃណាស់ ហើយ ភាគច្រើនវាថ្លៃពេកសម្រាប់ព្យាបាលករណីដែលមានហើមខ្លាំង។ ថវិកាគួរតែចំណាយនៅពេលជម្ងឺទើបតែចាប់ផ្តើម ព្រោះការលុបបំបាត់ផ្សិតតាមវិធីវាយ កាត់បន្ថយតម្រូវការចាក់ថ្នាំច្រើន ដែលមានជាតិពុលលើសកម្រិត ហើយអាចមាន គ្រោះថ្នាក់ខ្លាំងណាស់។

- ប្រើប្រាស់អូលីវលាបលើស្បែកដែលមានមេរោគ វានឹងធ្វើឲ្យស្បែកមានសំណើម និង ជួយកាត់បន្ថយមិនឲ្យជម្ងឺនេះរីករាលដាលបាន។
- ប្រសិនបើស្ថានភាពមិនបានល្អប្រសើរឡើងវិញ ក្នុងរយៈពេលមួយខែ សូមទៅពិ គ្រោះជាមួយពេទ្យសត្វ ដើម្បីធ្វើរោគវិនិច្ឆ័យ និងព្យាបាលជម្ងឺ។

**ប្រយ័ត្ន៖** មេរោគផ្សិតនេះត្រូវការវិធីព្យាបាល ដែលប្រើពេលវេលាយូរណាស់។ ភាគច្រើន មេរោគនៃជម្ងឺនេះសុំនឹងថ្នាំ ដូច្នេះការព្យាបាលអាចអស់ថវិកាច្រើនណាស់។ ហេតុដូច្នេះប្រសិនបើអ្នកមានជំងឺណាមួយ ដែលទើបតែចាប់ផ្តើមបង្ហាញរោគសញ្ញានេះ សូម្បីតែបន្តិចបន្តួចក៏ដោយ អ្នកត្រូវធ្វើការព្យាបាលឲ្យបានលឿន តាមដែលអាចធ្វើទៅ បាន ហើយនៅទីបំផុត អ្នកនឹងអាចសល់ប្រាក់ច្រើន។

**ជម្ងឺហើមពោះ**

ជម្ងឺហើមពោះបណ្តាលមកពីទឹក (សារធាតុរាវ) ដែលមកប្រមូលផ្តុំគ្នានៅក្នុងជាលិ ការក្រោមស្បែកដំរី។ ជម្ងឺហើមពោះជាសញ្ញាប្រាប់ថាមានអ្វីមិនស្រួលនៅក្នុងខ្លួនដំរី។ វា កើតមានជាញឹកញាប់ចំពោះដំរី ដែលបានស៊ីចំណីអាហារគ្មានតុល្យភាព ដូចជាស៊ីដើម ចេកច្រើនពេក។ ជម្ងឺហើមពោះនេះក៏អាចកើតមានចំពោះដំរី ដែលស្ថិតក្នុងភាពតានតឹង ឬមានកម្រិតប្រូតេអ៊ីនទាបនៅក្នុងឈាម។

**រោគសញ្ញា៖** មានជាតិទឹកហើមនៅក្នុងខ្លួន បំពង់ក ឬពោះ ឬសរីរាង្គកទ ឬក៏ច្រើន កន្លែងរួមគ្នា។

**ការព្យាបាល៖**

- ការពារ ឬកាត់បន្ថយស្ត្រេស ដែលអាចជាមូលហេតុនៃជម្ងឺហើមពោះនោះ។

- ឆ្លង ឬស្តុំទឹកក្តៅជារៀងរាល់ថ្ងៃទៅតំបន់ ដែលមានហើម។
- ប្រសិនបើស្ថានភាពមិនបានល្អប្រសើរឡើងវិញទេ ត្រូវពិគ្រោះជាមួយពេទ្យសត្វ។

**កំណត់ចំណាំចំពោះអ្នកគ្រប់គ្រងមជ្ឈមណ្ឌល៖** ជម្ងឺហើមពោះកើតឡើងនៅតែផ្នែកខាងក្រៅ ប៉ុន្តែវាធ្វើឲ្យមានភាពមិនប្រក្រតីខាងក្នុងខ្លួនរបស់សត្វដំរី ដោយមានមូលហេតុជាច្រើនដែលអាចបង្កឲ្យមានកើតជម្ងឺនេះឡើង។ មូលហេតុលើសពីអ្វីដែលបានពិពណ៌នាខាងលើ ជម្ងឺហើមពោះនេះអាចបណ្តាលមកពីថ្លើមខ្សោយ ខូចតម្រងនោមមានជម្ងឺបេះដូងជម្ងឺរលាក ឬដោយសារតែប្រព័ន្ធរំលាយអាហារមានបញ្ហា។ ដូច្នោះមានតែពេទ្យសត្វតែម្នាក់ប៉ុណ្ណោះ ដែលអាចធ្វើរោគវិនិច្ឆ័យរកមូលហេតុពិតប្រាកដឃើញ ដើម្បីកាត់បន្ថយការងារក្នុងការព្យាបាលសត្វដំរី ដែលមានជម្ងឺប្រភេទនេះ។

**ប៉ារ៉ាស៊ីតខាងក្រៅ**

ដំរីថែកាតច្រើននៅតែចំណាយពេលរស់នៅក្នុងធម្មជាតិ ដូច្នោះពួកគេតែងតែជួបប្រទះពពួកប៉ារ៉ាស៊ីតខាងក្រៅ។ ពពួកប៉ារ៉ាស៊ីតដែលកាតច្រើន ដែលគេតែងជួបប្រទះញឹកញាប់ គឺមានសត្វរុយ រោម ដង្កូវ ចៃ និងដង្កើ។ ពពួកប៉ារ៉ាស៊ីតខាងក្រៅអាចធ្វើបាបសត្វដំរី តាមវិធីផ្សេងៗគ្នា៖

- ធ្វើឲ្យដំរីធំខឹងម្តៅមិនចង់ស៊ីចំណី ហើយធ្វើឲ្យកូនដំរីតូចៗលូតលាស់យឺត។
- ប៉ារ៉ាស៊ីតខ្លះបិតឈាមច្រើន ដែលធ្វើឲ្យដំរីចុះខ្សោយ ហើយវាងាយនឹងកើតជម្ងឺ។
- ពពួកប៉ារ៉ាស៊ីតខ្លះចិញ្ចឹមខ្លួនវាដោយស៊ីសាច់ និងស្បែករបស់ដំរី។
- រុយជាច្រើន និងដង្កើតែងមានផ្ទុកទៅដោយជម្ងឺផ្សេងៗ ដែលពួកវាតែងចម្លងទៅឲ្យសត្វដំរី នៅពេលពួកវាខាំ និងជញ្ជក់ឈាមពីដំរី។

**ប្រយ័ត្ន៖** ប្រសិនបើមានសត្វដំរីណាមួយ ត្រូវបានវាយប្រហារដោយសារសត្វដង្កើសត្វចៃ អ្នកត្រូវដឹងថាសត្វដំរីផ្សេងៗទៀត ដែលនៅក្បែរនោះទាំងអស់ ក៏មានចៃ និងដង្កើដូចគ្នាដែរ។

វិធីល្អបំផុតក្នុងការការពារ ឬកាត់បន្ថយប៉ារ៉ាស៊ីតខាងក្រៅ គឺត្រូវថែរក្សាអនាម័យតាមរយៈការប្រមូលយកឈាមក និងទឹកនោមរបស់ដំរីចេញឲ្យបានស្អាតជានិច្ច។ ចាំបាច់



ត្រូវលាងសម្អាតរាងកាយរបស់ដំរីដោយប្រុងប្រយ័ត្នជារៀងរាល់ថ្ងៃ ដោយប្រើសំបកដូង ដើម្បីកោសស្បែកដំរីជារៀងរាល់ថ្ងៃ។

**របោម**

របោមជាក់ព័ន្ធរបស់ពួកវានៅលើស្បែករបស់ដំរី ដែលជាកន្លែងដែលពួកវាក្លាយទៅជាជង្គុវ។ នៅពេលធំពេញវ័យពួកវាចាកចេញពីស្បែក ហើយចូលទៅនៅក្នុងដី ដែលជាកន្លែងដែលពួកវាក្លាយទៅជាសត្វរបោមពេញវ័យម្តងទៀត។

**រោគសញ្ញា៖** ស្បែករបស់ដំរីមានឡើងកន្ទួលជាំដុំ។ ទំហំប៉ុនគ្រាប់សណ្តែកសៀង ជាច្រើនកន្លែង ជាពិសេសនៅចំហៀងត្រតាកនិងពោះ។ ដំរីឆាប់ខឹង វាបង្ហាញដោយការត្រដុសនឹងដើមឈើនិងថ្ម។ ដុំពកខ្លះដាច់រលាត់ ហើយក៏ក្លាយទៅជាដំបៅ ស្បែកឡើងកខ្វក់ ជង្គុវក៏ចាប់ផ្តើមលេចចេញមក ជាពិសេសនៅផ្នែកពោះរបស់ដំរី។ ប្រសិនបើយើងធ្វើសន្ទនាជាំនោះមើល យើងនឹងឃើញជង្គុវពណ៌សមួយ ដែលមានមាត់ និងចុងកន្ទុយពណ៌ខ្មៅ។

**ការព្យាបាល៖**

- ប្រើវល្លិសណ្តែកសមុទ្រ (Entada pursaetha DC) យកវាមកកាត់វាជាប្រវែងខ្លីៗ ល្មម បុកវាឲ្យម៉ត់ ហើយយកវាទៅត្រាំក្នុងទឹក រួចយកទៅជូតលើកន្លែង ដែលមានសត្វប៉ារ៉ាស៊ីតទាំងនោះខាំ រហូតដល់បែកចេញពុះខ្លាំង បន្ទាប់មកទុកឲ្យវាស្ងួតដោយខ្លួនឯង។ ព្យាបាលតាមរបៀបនេះជារៀងរាល់ថ្ងៃរហូតដល់បាត់ជុំពក។
- បាញ់ថ្នាំការពារដូចជាថ្នាំ Neguvon, Diclovos ឬ Arsuntol ប្រឆាំងនឹងសត្វរុយដែលអាចពងជាក់លើស្បែករបស់ដំរី។ ថ្នាំទាំងអស់នោះត្រូវប្រើដោយប្រុងប្រយ័ត្ន ជាពិសេសកុំឲ្យចូលក្នុងភ្នែក មាត់ ឬមុខរបួសណាមួយ។ បន្ទាប់ពីបាញ់ថ្នាំរួច ត្រូវទុកឲ្យថ្នាំស្ងួតដោយខ្លួនឯង ហើយរង់ចាំប្រហែលកន្លះថ្ងៃមុនពេលឲ្យដំរីផ្លាស់ទីក។
- អនុញ្ញាតឲ្យដំរីដេកនៅលើក្នុងកក់ ឬឲ្យវាយកក់លាបប៉ាតលើខ្លួនវាបាន។
- ឲ្យថ្នាំដែលនៅក្រុម Ivermectin (សូមមើលទំព័រទី ១៦៥)។
- ប្រសិនបើមិនអាចបោសសម្អាតក្នុងរយៈពេលពី ២ ទៅ ៤ សប្តាហ៍ទេ សូមទៅពិគ្រោះជាមួយពេទ្យសត្វ។

**ប្រយ័ត្ន៖** ថ្នាំសម្រាប់សត្វល្អិតអាចមានគ្រោះថ្នាក់ដល់ដំរី និងមនុស្ស ហើយមិនគួរយកវាមកប្រើជាវិធីបង្ការឡើយ គឺមិនត្រូវប្រើថ្នាំទាំងនោះទេ ប្រសិនបើមិនទាន់មានសត្វប៉ារ៉ាស៊ីត។ ការប្រើថ្នាំបាញ់ទាំងនោះលើខ្លួនរបស់ដំរី គឺវាមានប្រសិទ្ធភាពតែបណ្តោះអាសន្នមួយរយៈពេលខ្លីតែប៉ុណ្ណោះ។

**ថែទាំសត្វល្អិតនៅលើកន្ទុយ**

ថែទាំសត្វល្អិតនៅលើកន្ទុយ គឺជាបុព្វហេតុចំបង ដែលបណ្តាលឲ្យជ្រុះរោម និងមានដំបៅនៅចុងកន្ទុយ។

**រោគសញ្ញា៖** ដំរីនឹងបោល និងយកកន្ទុយរបស់វាត្រដុសនឹងដើមឈើ ឬ សសរជាដើម និងវឹកកន្ទុយបោកទៅលើខ្លួនរបស់វា។ ពេលនោះរោមកន្ទុយនឹងចាប់ផ្តើមរង្គោះជ្រុះចេញ ហើយសកម្មភាពបែបនេះ ច្រើនតែបណ្តាលមានដំបៅរលួយនៅចុងកន្ទុយ។

**ការព្យាបាល៖**

- ដើម្បីកំចាត់ចៃ និងដង្កៃ ត្រូវប្រើថ្នាំប្រឆាំងនឹងប៉ារ៉ាស៊ីតខាងក្រៅ។ បាញ់ថ្នាំការពារដូចជាថ្នាំ Neguvon, Diclofos ឬ Arsuntol (ទុកថ្នាំឲ្យនៅយូរលើស្បែករបស់ដំរី ទៅតាមការកំណត់ ដែលមានចែងនៅលើស្លាកថ្នាំ) ឬអាចដុសខាត់ជាមួយនឹងទឹករលួយសណ្តែកសមុទ្រ (Entada pursaetha DC)។
- លាងសមាតមុខរបួស ហើយទុកឲ្យចៃ ឬដង្កៃធ្លាក់ចេញ។
- ប្រើថ្នាំក្នុងក្រុមប្រទាលពណ៌ស្វាយ ជាមួយថ្នាំអង់ទីប៊ីយោទិច (ថ្នាំផ្សះ) ដូចជាអុកស៊ីត្រាត្រាស៊ីលីន (Oxytetracycline) បាញ់រាល់ថ្ងៃ រហូតទាល់តែមុខរបួសបានជាសះស្បើយ ឬលាបម្សៅប្រឆាំងនឹងសត្វល្អិតដូចជា Negasunt។

**ថែ**

ថែ (Haematomyzus elephantis) ធ្វើឲ្យដំរីឆាប់ខឹង ដែលដំរីភាគច្រើនបានក្លាយទៅជាមានការហត់ឡើយអស់កម្លាំងដោយសារតែវា។ ដំរីខ្លះក៏បានក្លាយទៅជាដំរីភាច ហើយក្លាយជាដំរីដែលមានចរិតមិនល្អថែមទៀតផង។

**រោគសញ្ញា៖** ដំរីនឹងបង្ហាញពីការរមាស់។ ប្រសិនបើអ្នកទៅមើលឲ្យជិតអ្នកនឹងឃើញថាមានចៃដូចជាចំណុចក្រហម ឬពណ៌ត្នោតមានទំហំប៉ុនក្បាលមូល។ ចំណុចនេះនឹងមកផ្គុំគ្នាជាក្រុមនៅលើស្បែករបស់ដំរី។ ចែកាគច្រើនចូលចិត្តរស់នៅក្នុងជាលិការទន់ៗ នៅខាងក្រោយត្រចៀក នៅខាងចុងនៃសរីរាង្គប្រដាប់បន្តពូជ និងកន្ទុយ។ ដំរីជាញឹកញយតែងត្រដុសនឹងដើមឈើ ហើយដំរីភាគច្រើនមានភាពជ្រួលច្របល់ជានិច្ច ដែលពួកវាមិនអាចសម្រាកបាន ហើយអស់កម្លាំងជាខ្លាំង ទីបំផុតវាធ្ងន់ជម្ងឺផ្សេងៗទៀត។

**ការព្យាបាល៖**

- អនុញ្ញាតឲ្យដំរីនៅដេកនៅលើលេងនៅលើដី និងក្នុងកក់។
- លាងដំរីដោយប្រុងប្រយ័ត្ន បន្ទាប់មកដុសខាត់ដងខ្លួនរបស់ដំរីជាមួយវល្លិសណ្តែកសមុទ្រ (Entada pursaetha DC) រហូតដល់អង្គធាតុរាវប្រែជាល្អក់។ ទុកសារធាតុរាវឲ្យស្ងួតតាមធម្មជាតិ និងឲ្យសត្វល្អិតធ្លាក់អស់។
- បាញ់ថ្នាំដោយប្រើថ្នាំប្រឆាំងនឹងប៉ារ៉ាស៊ីតខាងក្រៅដូចជា Neguvon ឬ Arsuntol។
- ផ្តល់ថ្នាំដែលនៅក្នុងក្រុម Ivermectin ឲ្យដំរី ទៅតាមការណែនាំរបស់ពេទ្យសត្វ (សូមមើលទំព័រទី ១៦៥)
- ប្រសិនបើស្ថានភាពរបស់ដំរីមិនមានភាពល្អប្រសើរឡើងវិញ ក្នុងរយៈពេលពី ២ ទៅ ៤ សប្តាហ៍ទេ សូមទៅពិគ្រោះជាមួយពេទ្យសត្វ។

**រុយ**

រុយគឺជាអ្នកជញ្ជក់ឈាម។ ពួកវាអាចបង្កការលំបាកយ៉ាងធ្ងន់ធ្ងរដល់ដំរី ហើយពួកវាអាចចម្លងជម្ងឺផ្សេងៗឲ្យដំរី ដូចជាជម្ងឺអាសន្នរោគសត្វ និងទ្រីប៉ាណូសូម្យ៉ាស៊ីស (trypanosomiasis ឬ Surra) ។

**រោគសញ្ញា៖** ដំរីនឹងដើរចុះដើរឡើងមិននៅស្ងៀម ដើម្បីដេញរុយឲ្យទៅឆ្ងាយ។

**ការព្យាបាល៖**

- ជូតទឹកឲ្យដំរីដោយប្រុងប្រយ័ត្ន ដុសខាត់ជាមួយសំបកដូងស្អាតរាល់ថ្ងៃ។
- អនុញ្ញាតឲ្យដំរីនៅដេកនៅលើលេងនៅលើដី និងក្នុងកក់។
- បាញ់ថ្នាំដោយប្រើថ្នាំប្រឆាំងនឹងប៉ារ៉ាស៊ីតខាងក្រៅដូចជា Neguvon ឬ Arsuntol។

- ប្រសិនបើស្ថានភាពរបស់ដំរីមិនមានភាពល្អប្រសើរឡើងវិញ ក្នុងរយៈពេលពី ២ ទៅ ៤ សប្តាហ៍ទេ សូមទៅពិគ្រោះជាមួយពេទ្យសត្វ។

**ក្បាល  
ភ្នែក**

ភ្នែករបស់ដំរីមានទំហំតូច ប្រហែលជាមានទំហំប៉ុនភ្នែកសេះ ហើយស្បែកភ្នែកស្ទើរតែទាំងអស់និយាយថាចក្កវិញ្ញាណរបស់វាមានប្រសិទ្ធភាពតិចជាង បើប្រៀបធៀបទៅនឹងត្រចៀក និងក្លិន។ ទោះយ៉ាងណា ដំរីមានសមត្ថភាពអាចធ្វើដំណើរបានល្អនៅពេលយប់ ក្រោមពន្លឺព្រះច័ន្ទស្រអាប់ នេះបញ្ជាក់ថាភ្នែករបស់ដំរីអាចសម្របខ្លួនបានយ៉ាងល្អទៅតាមពន្លឺដែលមានកម្រិតទាប។ សត្វដំរីមិនចូលចិត្តងងឹតពេក ឬភ្លឺខ្លាំងពេកទេ វាចូលចិត្តពន្លឺនៅពេលព្រឹក និងពេលព្រលប់ ឬនៅកន្លែងដែលមានម្លប់នៅពេលថ្ងៃ។ ភ្នែកដំរីដែលមានសុខភាពល្អ គឺភ្លឺថ្លាណាស់ ហើយមានជាតិសំណើមដូចប្រេងជានិច្ច។

សុខភាពភ្នែក គឺជាបញ្ហាដ៏ធំមួយសម្រាប់សត្វដំរី មិនថាវារស់នៅក្នុងព្រៃ ឬនៅក្នុងទីក្រុងទេ។ បញ្ហាភ្នែកអាចកើតមានឡើងយ៉ាងឆាប់រហ័ស ហើយយកល្អត្រូវទៅជួបពេទ្យសត្វសម្រាប់គ្រប់បញ្ហាទាំងអស់ ដែលពាក់ព័ន្ធនឹងភ្នែក។

បញ្ហាភ្នែកដំរីដែលគេតែងជួបប្រទះញឹកញាប់ជាងគេបំផុតនោះគឺ៖  
**ជម្ងឺរលាកភ្នែក** គឺជាជម្ងឺភ្នែកដែលកើតឡើងពីការរលាកបណ្តាលមកពីធូលី ខ្យល់ (ជាពិសេសនៅពេលដឹកដំរីតាមរថយន្ត) ផ្សែង ឬស្លឹកឈើប៉ះជាដើម។

**រោគសញ្ញា៖** ដំរីនឹងមានទឹកភ្នែកហូរហាម ភ្នែកឡើងពណ៌ក្រហមហើមហើម និងសញ្ញាថាមានជម្ងឺរលាក។ ដំរីព្រិចភ្នែកជាញឹកញាប់ ហើយសត្វដំរីភាគច្រើននឹងប្រើប្រមោយរបស់វាដើម្បីញឹញីនិងជូតភ្នែករបស់វា។ ក្នុងករណីខ្លះភ្នែករបស់ដំរីនឹងមានហូរទឹករំអិលពណ៌លឿង។

**ការព្យាបាល៖**

- យកដំរីទៅដាក់នៅកន្លែងដែលមានម្លប់។
- លាងភ្នែកដំរីជាមួយទឹកលាងសម្អាត ឬទឹកអាស៊ីត boric។

- ជូតភ្នែកដំរីឲ្យស្អាត ហើយបន្ទាប់មកលាប ឬបន្តក់ថ្នាំភ្នែក។ (សូមមើលទំព័រ ១៤៨) ប្រសិនបើអ្នកប្រើថ្នាំបន្តក់ជាប្រភេទអង់ទីប៊ីយោទិច (ថ្នាំផ្សេង) អ្នកគួរដាក់ថ្នាំរៀងរាល់មួយម៉ោងម្តង ឲ្យពេញមួយថ្ងៃ។ ប្រសិនបើអ្នកប្រើថ្នាំភ្នែកប្រភេទក្រមួន ត្រូវលាបវាពីរដងក្នុងមួយថ្ងៃ គឺនៅពេលព្រឹក និងពេលល្ងាច។ (យកល្អបំផុតត្រូវប្រើប្រភេទថ្នាំ ដែលពេទ្យសត្វបានជ្រើសរើសឲ្យ។)
- ប្រសិនបើក្នុងស្ថានភាព ដែលអ្នកមិនមានថ្នាំភ្នែកទេ សូមយកដើមប្រេងក្រហម (Ricinus communis Linn) មករោលកម្តៅវាលើភ្លើង។ បន្ទាប់មកផ្ទុំផ្សែងនៅខាងក្នុងដើមនោះទៅក្នុងភ្នែក ឬយកសំបកខ្យងគោក ដោយលាយវាជាមួយស្លឹកស្សូវ (Imperata cylindrica Beauv) ហើយដាក់រោលកម្តៅវាលើភ្លើងរហូតដល់វាឆេះ។ បន្ទាប់មកយកទុយោធីកទឹកមកប្រើ ដើម្បីផ្ទុំផ្សែងឲ្យចូលទៅក្នុងភ្នែកដំរី។ វិធីនេះអាចផ្តល់លទ្ធផលល្អ។
- ប្រសិនបើស្ថានភាពមិនបានប្រសើរឡើងវិញទេ សូមទៅជួបពេទ្យសត្វ។

**ជម្ងឺរលាកកែវភ្នែក (Keratitis)** អាចកើតចេញមកពីជម្ងឺ ប៉ុន្តែជាធម្មតាបណ្តាលមកពីមានរបួសនៅលើភ្នែក។ កែវភ្នែកណាដែលបានធ្ងន់មេរោគនេះ វាអាចបណ្តាលឲ្យសត្វដំរីទៅជាខ្វាក់ភ្នែក។ ជម្ងឺរលាកកែវភ្នែកអាចបែងចែកជាបួនប្រភេទ។

**ការព្យាបាល៖** ជម្ងឺរលាកកែវភ្នែកទាំង ៤ ប្រភេទត្រូវព្យាបាលទៅតាមវិធីដូចគ្នានឹងជម្ងឺរលាកភ្នែកដែរ។

**១. ជម្ងឺរលាកកែវភ្នែកដែលមានសរសៃឈាមអាចមើលឃើញយ៉ាងច្បាស់** កើតឡើងមកពីជម្ងឺភ្នែក ឬការរលាកភ្នែក ដែលមិនបានព្យាបាល។

**រោគសញ្ញា៖** ភ្នែកមានពណ៌ក្រហម ហើយមានហូរទឹកភ្នែក។ គេអាចមើលឃើញសរសៃឈាមនៅកញ្ចក់ភ្នែក។ ជំរិតជុសភ្នែករបស់វាជាមួយនឹងប្រមោយជាញឹកញាប់។

**២. ជម្ងឺជំបៅកែវភ្នែក** កើតចេញមកពីជម្ងឺភ្នែក ដែលត្រូវបានគេវាយដំ ឬមានរបួសដោយបន្ទា ឬរត្តអ្វីមួយ។ កែវភ្នែកក្លាយទៅជាមានពណ៌ស្រអាប់ ហើយនឹងមានខ្ទុះ។ ភាពពិការភ្នែកតែងតែកើតឡើងចំពោះសត្វដំរី ដែលមានជម្ងឺភ្នែកប្រភេទនេះ។

**ភោគសញ្ញា៖** មានដំបៅនៅលើកែវភ្នែក។ ជារឿយៗភ្នែកមានពណ៌ស្រអាប់។ មានទឹកភ្នែកហូរច្រើន។

**៣. ជម្ងឺរលាកកែវភ្នែកដោយសារជម្ងឺរលាកត្របកភ្នែក** គឺជាជម្ងឺភ្នែក ដែលបានកើតឡើងដោយសារតែការរលាក ដែលបណ្តាលមកពីវត្ថុផ្សេងៗ (ជាធម្មតាមានស្លឹកឈើវែងត្រូវភ្នែកជាដើម) ផ្សេងៗល។

**ភោគសញ្ញា៖** មានទឹកភ្នែកហូរច្រើន។ ភ្នែកឡើងពណ៌ក្រហម និងមានរលាកដោយសារជម្ងឺធ្ងន់ ហើយដំរីតែងបិទបើកភ្នែកភ្លឹបភ្លែតៗ។ ដំរីតែងត្រដុសភ្នែករបស់វាជាមួយនឹងប្រមោយរបស់វាជាញឹកញាប់។ ជួនកាលមានវត្ថុរាវពណ៌លឿងហូរចេញពីភ្នែក។

**៤. ជម្ងឺរលាកកែវភ្នែកដោយសារមានមុត** ជាញឹកញាប់កើតចេញមកពីមានរបួសនៅលើចិញ្ចើមភ្នែក។ វាមានដំបៅនៅលើកញ្ចក់ភ្នែក ហើយមានខ្លះចេញមកពីភ្នែក។

**ភោគសញ្ញា៖** មានស្នាមរបួសលើគ្រាប់ភ្នែក ដោយមានដាច់សាច់ខ្លះៗធ្លាក់ចុះមកហើយពេលខ្លះមានខ្លះ និងមានទឹកភ្នែកហូរច្រើន។ ប្រសិនបើមិនបានព្យាបាលទេ ភ្នែកនឹងប្រែពណ៌ស្រអាប់ ហើយដំរីអាចនឹងខ្ញុះភ្នែក។

**ជម្ងឺភ្នែកឡើងបាយ** គឺជាជម្ងឺដែលមានដំបៅនៅលើកែវភ្នែក ដែលប្រែពណ៌ទៅជាស្រអាប់ វាកើតឡើងពីបុព្វហេតុជាច្រើន ដូចជាការរងរបួសលើផ្នែកខ្លះនៃភ្នែក ដែលរាលដាលដល់ភ្នែក។ ជម្ងឺភ្នែកឡើងបាយនេះជះឥទ្ធិពលជាចម្បងទៅលើដំរីចាស់ៗ ប៉ុន្តែបញ្ហាកង្វះអាហារូបត្ថម្ភក៏អាចបណ្តាលឲ្យដំរីកើតជម្ងឺភ្នែកឡើងបាយចំពោះដំរីគ្រប់វ័យ។ ការប៉ះពាល់នឹងពន្លឺព្រះអាទិត្យដោយផ្ទាល់ (ឬពន្លឺខ្លាំងណាមួយផ្សេងទៀត) ក៏អាចបណ្តាលឲ្យមានជម្ងឺភ្នែកឡើងបាយនេះដែរ។ ជម្ងឺភ្នែកឡើងបាយបណ្តាលឲ្យកែវភ្នែកមានភាពស្រអាប់ ហើយដំរីនឹងងងឹតភ្នែកបន្តិចម្តងៗ។

**ភោគសញ្ញា៖** កែវភ្នែកមានភាពស្រអាប់ហើយជួនកាលក្លាយទៅជារឹង និងស្អុត។ ភ្នែកខ្លះនឹងបង្ហាញទឹកអិលខាប់ៗដូចទឹកដោះគោគួរឲ្យចាប់អារម្មណ៍។ ផ្នែកកណ្តាលនៃគ្រាប់ភ្នែកអាចឡើងប៉ោង។

**ការព្យាបាល៖** សូមទៅពិគ្រោះជាមួយពេទ្យសត្វ។

**ថ្នាំត្រួត**

ភ្នែករបស់ដំរីតូចៗណាស់បើប្រៀបធៀបទៅនឹងទំហំនៃដងខ្លួនរបស់វា។ ភ្នែករបស់ដំរីមានត្របកបីជាន់ដើម្បីការពារភ្នែក។ នៅពេលដែលភ្នែកមានជម្ងឺធ្ងន់ ឬរលាកដោយសារមានកំទេចកំទីវត្ថុផ្សេងៗពីខាងក្រៅ ត្របកភ្នែកទី ៣ កាន់តែប៉ោងឡើង ហើយមានពណ៌ក្រហមខ្លាំង។ ហ្នឹងវិគួរតែជាអ្នកជំនាញខាងបច្ចេកទេសដូចខាងក្រោម។

**វិធីបន្តក់ថ្នាំភ្នែកឲ្យដំរី៖**

- យកក្រណាត់ស្អាតសើមជាមួយទឹកស្អាត ឬទឹកសម្លាប់មេរោគ មកលាងសម្អាតកន្លែងជុំវិញភ្នែកដោយថ្មមៗ។
- លាងដៃរបស់អ្នកដោយប្រុងប្រយ័ត្ន ហើយជូតដៃរបស់អ្នកឲ្យបានស្អាតល្អ។
- ប្រើស៊ីរ៉ាំង ដែលអាចបោះចោលបាន ដោយមានចំណុះ ៣ cc ប្រើម្តុលប៊ីតយកទឹកថ្នាំមួយចំនួនពីដប។
- ដកយកម្តុលចេញពីស៊ីរ៉ាំង។

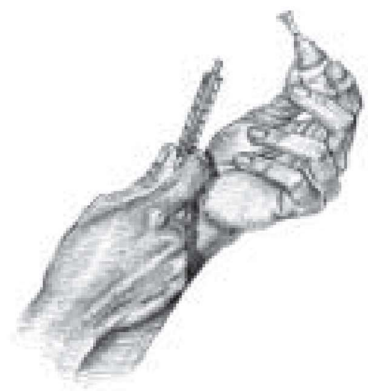

- ប្របាប់បាញ់ថ្នាំភ្នែកទៅក្នុងភ្នែក ដែលលើកកំពុងបើង។ ធ្វើដូច្នោះរាល់ម៉ោង។
- ថ្នាំភ្នែកប្រភេទក្រមួន គួរតែប្រើទៅតាមការណែនាំរបស់ពេទ្យសត្វ។

**ជម្ងឺត្រចៀក**

ត្រចៀកដំរី គឺជាប្រដាប់សម្រាប់ចង្អុលបង្ហាញពីស្ថានភាពសុខភាពរបស់សត្វដំរីមុនគេបង្អស់។ ដំរីដែលមានសុខភាពល្អនឹងបក់ត្រចៀកឥតឈប់ឈរ ប៉ុន្តែដំរីមួយដែលមានសុខភាពខ្សោយនឹងបក់ស្លឹកត្រចៀកបានដែរ ប៉ុន្តែបានតែយឺតៗប៉ុណ្ណោះ។

ជម្ងឺត្រចៀកអាចបែងចែកជាពីរប្រភេទ គឺការដំបៅត្រចៀកខាងក្រៅ និងដំបៅត្រចៀកខាងក្នុង។

**ជម្ងឺត្រចៀកខាងក្រៅ** និងស្លឹកត្រចៀកអាចកើតឡើងមកពីប្រភពពីរ។

- ហ្នឹងរីប្រើកង្វេរបស់គាត់ ដើម្បីទាញ និងគាស់ស្លឹកត្រចៀកផ្នែកខាងលើរហូតដល់មានដំបៅ។
- ចៃ ដង្កៃ ឬផ្សិតបង្កឲ្យមានដំបៅនៅលើស្លឹកត្រចៀករបស់ដំរី ហើយដំរីប្រើឈើ ឬប្រមោយរបស់វា ដើម្បីត្រជុសអេះត្រង់តំបន់នោះរហូតដល់មានដំបៅ។

**រោគសញ្ញា៖** ស្លឹកត្រចៀកឡើងហើម និងមានពណ៌ក្រហម។ មុខរបួសបញ្ចេញខ្លះ និងមានក្លិនមិនល្អ។ ដំរីបង្ហាញពីការឈឺចាប់។ ប្រសិនបើអ្នកវែកមើលមុខរបួសនោះពេលខ្លះអ្នកនឹងឃើញមានដង្កូវ។

**ការព្យាបាល៖**

- ឲ្យដំរីដេក ឬឈរឲ្យបានស្រួលបួល។
- លាងសម្អាតតំបន់ដែលនៅជុំវិញរង្វង់ត្រចៀកជាមួយនឹងសំឡី ដែលបានត្រាំក្នុងថ្នាំសម្លាប់មេរោគដូចជា Povidone-iodine ១% ។
- ប្រសិនបើមានខ្លះសូមសម្អាតតំបន់ជុំវិញរង្វង់ និងស្លឹកត្រចៀកជាមួយនឹងទឹកស្អាត និងអ៊ីដ្រូសែន peroxide (១០:១)។
- ព្យាបាលដោយប្រើ “ថ្នាំពណ៌លឿង” (Acriflavin) ឬប្រសិនបើមានដង្កូវ ត្រូវប្រើថ្នាំសម្លាប់ដង្កូវដូចជា Negasunt។
- ធ្វើដូចខាងលើរាល់ថ្ងៃរហូតទាល់តែបានជាសះស្បើយ។
- ប្រសិនបើស្ថានភាពមិនបានល្អប្រសើរឡើងវិញទេ សូមទៅជួបពេទ្យសត្វ។

**ដំបៅត្រចៀកខាងក្នុង** [Otitis Media] ចាប់ផ្តើមពីដំបៅត្រចៀកនៅខាងក្រៅ ដែលប្រសិនបើមិនបានព្យាបាលវាទេ វានឹងរាលដាលដល់ខាងក្នុង។ ពេលខ្លះមេរោគចូលក្នុងត្រចៀក ហើយក៏បង្កឲ្យមានដំបៅផ្ទះឡើង។

**រោគសញ្ញា៖** នៅពេលដំរីដេកលើចំហៀងខ្លួន ឬប្រសិនបើអ្នកចុចត្រចៀកដែលឈឺនោះ វានឹងមានខ្លះចេញមក។ ប្រសិនបើអ្នកចូលទៅជិតត្រចៀកវានឹងមានក្លិនមិនល្អ។



**ការព្យាបាល៖ ពិគ្រោះជាមួយពេទ្យសត្វ។**

**ប្រមោឃ**

ប្រមោឃជាសរីរាង្គដ៏សំខាន់មួយរបស់ដំរី នៅក្នុងដំណើរជីវិតរបស់វា។ ប្រមោឃដំរីអាចប្រៀបធៀបទៅនឹងដៃរបស់មនុស្ស។ វាបោចស្មៅនៅលើដី ហើយទាញយកចំណីពីកន្លែងខ្ពស់ៗ ពី ៤ ទៅ ៥ ម៉ែត្រ។ ដំរីប្រើប្រមោឃជាអាវុធ ដើម្បីការពារខ្លួនវា ប្រើជាមធ្យោបាយទាក់ទងជាមួយមិត្តរបស់វា ហិតក្លិន និងដកដង្ហើម។

ប្រមោឃដំរីផ្សំឡើងពីសាច់ដុំចំនួន ៤០ ម៉ឺនដុំ។ ប្រមោឃមានបណ្តាញធំទូលាយទាំងសរសៃឈាម និងសរសៃប្រសាទ។ ដំរីល្អនឹងមានប្រមោឃ ដែលមានគល់ធំក្រាស់ ល្អមានសាច់ដុំពាសពេញតាមបណ្តោយប្រមោឃ ហើយចុងប្រមោឃត្រូវតែអាចបិទបានយ៉ាងជិតល្អ។ ដូច្នេះការរងរបួសធ្ងន់ធ្ងរលើប្រមោឃ អាចបណ្តាលឲ្យសត្វដំរីស្លាប់បាន។ ដោយសារតែប្រមោឃមានលក្ខណៈទទួលរំញោចខ្លាំងណាស់ ទើបហ្នឹងដំរីដែលមានបទពិសោធន៍ច្រើនតែប្រើចុងកង្វើរបស់គាត់ដើម្បីគ្រប់គ្រងដំរី។

លក្ខខណ្ឌតែមួយគត់ដែលធ្វើឲ្យប៉ះពាល់ដល់ប្រមោឃគឺ papilloma (សូមមើលទំព័រទី ១៣៨) និងស្នាមរបួស។ មានសេចក្តីរាយការណ៍ ដែលមិនសូវមានគេរាប់អារម្មណ៍ពីប្រទេសថៃភាគខាងត្បូងអំពីស្ថានភាពមួយ ដែលស្តាប់ទៅស្រដៀងគ្នាទៅនឹងជម្ងឺទន់ប្រមោឃ ស្ថិតក្នុងស្ថានភាពអាថ៌កំបាំងមួយ ដែលជះឥទ្ធិពលដល់ដំរីអាហ្វ្រិក ដោយធ្វើឲ្យប្រមោឃដំរីទៅជាខ្លិន និងទៅជាទន់អាចបត់បែនបាន។ យើងសូមថ្លែងអំណរគុណយ៉ាងជ្រាលជ្រៅចំពោះការជូនដំណឹងអំពីករណីបែបនេះ។

**ត្បូក**

អ្វីដែលយើងហៅថាត្បូក គឺជាធ្មេញមុខ ហើយវាមិនមែនជាចង្កូមទេ។ ប្រសិនបើអ្នកអានសៀវភៅថៃអំពីត្បូកដំរីអាស៊ី អ្នកនឹងឃើញថាមានតែដំរីឈ្មោលតែប៉ុណ្ណោះដែលមានត្បូក។ បើអ្នកអានបន្តបន្តិចទៀត អ្នកនឹងឃើញថាដំរីឈ្មោលខ្លះ ហើយដំរីញីទាំងអស់មានត្បូកតូចៗពេក ដែលគេមិនហៅថាត្បូកទេ តែគេហៅថាជាថៃដំរីទៅវិញ។

តាមទស្សនៈវេជ្ជសាស្ត្រដំរីទាំងអស់សុទ្ធតែមានភ្នែក គ្រាន់តែវាមានទំហំខុសៗគ្នា តែ ប៉ុណ្ណោះ។ វាជាការពិតដែលយើងហៅថាដំរីភ្នែក ទំនងជាមានបញ្ហាច្រើនជាមួយនឹងភ្នែក របស់វា ទាំងទំហំ និងដោយសារតែពួកវាត្រូវប្រើភ្នែកនោះ ដើម្បីធ្វើការងារលំបាកៗ។ ទោះ យ៉ាងណាក៏ដោយ ក៏ដំរីទាំងអស់អាចមានដំបៅនៅភ្នែករបស់វាដែរ។

គល់ភ្នែកត្រូវបានបង្កប់យ៉ាងជ្រៅនៅក្នុងលលាដ៏ក្បាលរបស់ដំរី ដែលដុះចេញតាម រន្ធនៅក្រោមភ្នែក។ ភ្នែករបស់ដំរីខ្លាំងណាស់ ចំពោះដំរីឈ្មោលពេញវ័យ ភ្នែករបស់វាអាច លូតលាស់ជាមធ្យមប្រហែល ១៧ សង្កីម៉ែត្រក្នុងមួយឆ្នាំ។ ប្រហោងនៅខាងភ្នែកមាន សរសៃឈាម និងសរសៃប្រសាទ។ ហេតុដូច្នេះមុននឹងកាត់ ឬធ្វើភ្នែកដំរី អ្នកគួរតែដឹងថា ត្រូវកាត់ចោលប៉ុន្មានដើម្បីកុំអោយដាច់សរសៃឈាមនិងសរសៃប្រសាទ។ ការចោះភ្នែក អាចបណ្តាលឲ្យដំរីស្លាប់ដោយការបាត់បង់ឈាម ឬកើតដំបៅ ឬធ្ងន់ជម្ងឺតេតាណូស។

**ការផ្តល់អនុសាសន៍ដល់អ្នកគ្រប់គ្រងមជ្ឈមណ្ឌលដំរី៖** នៅពេលធ្វើភ្នែកឲ្យដំរី ត្រូវ ស្វែងរកដំបូន្មាន និងជំនួយពីហ្វូដ៍វិជ្ជាជីវៈ។ ដោយសារតែភ្នែករបស់សត្វដំរីនីមួយៗមាន ភាពប្រែប្រួលខុសគ្នាខ្លាំងណាស់ មិនត្រូវអនុវត្តឲ្យកាត់ ឬធ្វើភ្នែកឲ្យដំរីតាមវិធីដែលអ្នក បានអាននៅក្នុងសៀវភៅណាមួយឡើយ។

**ដំបៅភ្នែកមានច្រើនប្រភេទ៖**

- ១. បែកភ្នែក ភាគច្រើនដោយសារតែដំរីលេងជាមួយច្រវាក់ ដើម្បីព្យាយាមផ្តាច់ច្រ វាក់នោះ។ ភ្នែករបស់ដំរីអាចរងរបួស ដោយសារតែដំរីវាប្រើកម្លាំងខ្លាំងៗ។
- ២. ភ្នែករង្កើ ដោយសារតែវាសណ្តែក ឬបណ្តាលមកពីជំរិយកភ្នែកនោះចាក់ដី ឬដល់ ដើមឈើលេងជាល្បែង។ រន្ធភ្នែកអាចនឹងកើតដំបៅ។
- ៣. បាក់ភ្នែក ឬកាត់ភ្នែក តំបន់ក្នុងទីជម្រៅជុំវិញគល់ភ្នែកនឹងកើតដំបៅ។ ស្ថានភាព បែបនេះច្រើនតែកើតឡើងនៅពេល ដែលភ្នែករបស់វាត្រូវបានកាត់ដោយចោរលួចភ្នែក។
- ៤. ជ្រុះភ្នែក គឺភ្នែករបស់ដំរីបានជ្រុះចេញហើយ ប៉ុន្តែរន្ធភ្នែកនៅតែមានដំបៅ។

**ថែមកត្តា**

**រោគសញ្ញា៖** ស្នាមប្រេះអាចមានតែនៅជិតចុងភ្នែក ឬវាអាចលាតសន្ធឹងរហូតដល់ គល់ភ្នែកថែមទៀត។ ក្នុងករណីចុងក្រោយនេះ ជាលិកាដែលគ្របលើគល់ភ្នែកអាចឡើង

ហើម។ សត្វដំរីនេះមានទឹកភ្នែកហូរចេញពីភ្នែករបស់វា ប្រសិនបើកើតមានដំបៅនៅគល់ភ្នែក។ បើទុកចោលមិនបានព្យាបាលវានឹងមានខ្លះហូរចេញពីស្នាមប្រេះ ហើយនឹងមានក្លិនមិនល្អ។

**ការព្យាបាល៖**

- ប្រសិនបើភ្នែកមានស្នាមប្រេះ ឬបែកនៅជិតចុង ហើយប្រសិនបើវាមិនធ្ងន់ធ្ងរទេ សូមឲ្យសត្វដំរីនោះបានឈប់សម្រាកពីការងារ ហើយស្ថានភាពរបស់ភ្នែកនឹងជាសះស្បើយដោយខ្លួនឯង។ ប្រសិនបើមានស្នាមប្រេះនៅចុងភ្នែក យកល្អត្រូវយកខ្សែល្អសទៅចងនៅជុំវិញភ្នែក និងត្រូវពិនិត្យមើលថាតើមានដំបៅ និងហើមដែរឬអត់។ បន្ទាប់ពីនោះសូមទៅពិគ្រោះជាមួយពេទ្យសត្វ។
- ប្រសិនបើស្ថានភាពនេះមានលក្ខណៈរ៉ាំរ៉ៃ ហើយបើភ្នែកមានដំបៅធម្មតា ត្រូវតែលាងសម្អាតជាមួយនឹងទឹកស្អាត និង Povidone-iodine ១% (លាយបញ្ចូលគ្នា ១:២០) ជារៀងរាល់ថ្ងៃ។
- បន្ទាប់មកត្រូវទៅពិគ្រោះជាមួយពេទ្យសត្វ។

**ក្អករង្កើ និងក្អកប្រេះបាត់**

**រោគសញ្ញា៖** មានក្លិនស្អុយ និងខ្លះចេញពីគល់ភ្នែក មិនមែនចេញមកពីភ្នែកទេ។ ដំរីនឹងផ្អុំខ្យល់ ឬយកដីដាក់នៅលើតំបន់នោះជាប្រចាំ។ ប្រសិនបើអ្នករង្កើភ្នែកវា ដំរីនឹងបង្ហាញពីការឈឺចាប់។

**ការព្យាបាល៖** ត្រូវលាងសម្អាតកន្លែងណាដែលមានខ្លះជាមួយនឹងទឹកស្អាត និង Povidone-iodine ១% (លាយបញ្ចូលគ្នា ១:២០) ជារៀងរាល់ថ្ងៃ។ បន្ទាប់មកអ្នកត្រូវទៅពិគ្រោះជាមួយពេទ្យសត្វ។

**បាត់ភ្នែក ឬកាត់ជិតដល់គល់**

**រោគសញ្ញា៖** មានខ្លះនៅក្នុងប្រហោងស្នូលក្នុងភ្នែក ហើយជាធម្មតាសត្វដំរីនឹងប្រើប្រមោយរបស់វាបាញ់ដីដាក់លើភ្នែក និងប្រើឈើរុកចូលទៅក្នុងប្រហោងភ្នែក។ ប្រសិនបើភ្នែកត្រូវបានបែក ឬកាត់ថ្មីៗ វានឹងមានឈាមហូរចេញពីភ្នែក។

**ការព្យាបាល៖**

- ក្នុងករណីមានដំបៅ ដោយសារគេបានកាត់ ឬភ្នែកបាក់ថ្មីៗ ប្រសិនបើមានឈាម ហូរ សូមយកដុំសំឡីខ្ទប់យាត់ឈាម ឬប្រើក្រណាត់ស្អាត។ (អ្នកក៏អាចប្រើចេកខ្លី ដើម្បីសិកបញ្ចូល ដើម្បីទប់កុំឲ្យឈាមហូរ។ ) បន្ទាប់មកលាងសម្អាតប្រហោងភ្នែក ជាមួយនឹងទឹកកស្អាត និង Povidone-iodine ១% (លាយបញ្ចូលគ្នា ១:២០) ជារៀងរាល់ថ្ងៃ ឬបន្ទាប់ពីបានលាងសម្អាតប្រហោងភ្នែកដោយទឹកស្អាត យកទៀនរោល លើអណ្តាតភ្លើងឲ្យទន់ ហើយញាត់បញ្ចូលវាទៅក្នុងប្រហោងភ្នែក។
- ក្នុងករណីដំបៅភ្នែកមានរយៈពេលវែង និងរាំវៃ សូមលាងសម្អាតរាល់ភាពកខ្វក់ និងខ្ទះចេញ បន្ទាប់មកលាងសម្អាតប្រហោងភ្នែកជាមួយនឹងទឹកស្អាត និងទឹកថ្នាំ Povidone-iodine ១% (លាយបញ្ចូលគ្នា ១:២០) ជារៀងរាល់ថ្ងៃ។ ត្រូវប្រុងប្រយ័ត្ន ខ្ពស់ក្នុងការការពារកុំឲ្យកើតជម្ងឺតេតាណូស។ ទូរស័ព្ទហៅពេទ្យសត្វ ដើម្បីមកពិនិត្យមើលស្ថានភាព និងផ្តល់ការណែនាំ។

**រន្ធក្នកទទេ**

**រោគសញ្ញា៖** ដំរីនឹងប្រើប្រមោយយរបស់វាផ្ទុំ ឬបាចដីចូលទៅក្នុងរន្ធក្នក ប្រហែល ជាមានខ្ទះនៅខាងក្នុង។

**ការព្យាបាល៖**

- សម្អាតប្រហោងភ្នែក ជាមួយនឹងទឹកស្អាត និងទឹកថ្នាំ Povidone-iodine ១% (លាយ បញ្ចូលគ្នា ១:២០) ជារៀងរាល់ថ្ងៃ។
- អញ្ជើញពេទ្យសត្វឲ្យមកពិនិត្យមើលស្ថានភាព។

**ដើងនិងក្រចក**

ជាធម្មតាដំរីអាស៊ីមានក្រចកជើងចន្លោះពី ១៦ ទៅ ២០។ ដំរីធម្មតាមានម្រាមជើង សរុបចំនួន ១៨ ដែលមាន ៥ នៅខាងមុខ និង ២ នៅខាងក្រោយ។ ក្រចកជើងមានរាងជា រង្វង់ពងក្រពើវែងហើយលេចចេញពីស្បែក ដែលនៅឆ្ងាយពីគ្នា។ ជើងខាងមុខមានរាង មូល រីឯប្រអប់ជើងមានរាងពងក្រពើនិងតូចជាង។ ផ្នែកខាងក្រោមនៃជើងដំរីមានប្រអប់

ជើងក្រាស់ (ពី ១ ទៅ ២ សង្ក័យម៉ែត្រ)។ ស្បែកបាតជើងដំរីដែលល្អជាងគេបំផុត គឺត្រូវមាន ចង្កូវ (ស្នាមប្រេះ) ដើម្បីការពារដំរីកុំអោយរអិលដូចកង់ឡាន។

ក្រចកជើងរបស់សត្វដំរីអាចបែក សណ្តក និងជ្រុះ។ ប្រសិនបើគ្មានការព្យាបាលទេ លក្ខខណ្ឌបែបនេះអាចនឹងបំផ្លាញសុខភាពទូទៅរបស់សត្វដំរី ដោយដំរីមានការលំបាក ក្នុងការធ្វើចលនាផ្លាស់ទី ហើយដំរីអាចនឹងស្លាប់បាន។

មានមូលហេតុទូទៅពីរបញ្ហានៅត្រង់ប្រអប់ជើង និងក្រចកជើង៖

**បុព្វហេតុពីខាងក្នុង៖** ពេលខ្លះបញ្ហាកើតឡើងដោយសារសត្វដំរីខ្លះអាហារូបត្ថម្ភ ខ្លះជាតិវ៉ែ និងវីតាមីនមួយចំនួន។ ជួនកាលបញ្ហាកើតចេញពីស្ថានភាពខាងសរីរវិទ្យា ផ្ទាល់ខ្លួនរបស់សត្វដំរី។ ក្រចកជើងរបស់សត្វដំរីអាចស្តើង ឬផុយ ហើយអាចរហូតចេញឬ បែកបានយ៉ាងងាយ។ ដំរីអាចមានជើងមិនធម្មតា ឬពិការពិកំណើតដោយចៃដន្យ។ ដំរី នឹងមានការលំបាកក្នុងការធ្វើចលនា ឧទាហរណ៍ដូចជាជើងរឹង សន្ទាក់រឹង ឆ្អឹងខ្នង និង ជើងរមួលជាដើម។ ដំរីនោះអាចដើរអូសជើង ឬវាយរនៅលើឥរិយាបថមិនធម្មតា ដែលប ណ្តាលឲ្យក្រចកជើងវែងខុសពីធម្មតា។

**បុព្វហេតុខាងក្រៅ៖** ប្រសិនបើដំរីដើរធ្វើការនៅលើផ្ទៃដីដែលគ្មានក្រាលថ្មរាបស្មើ ល្អ មានរន្ធក្រហោងក្រហូង មិនរលោង មានជម្រាលច្រើន មានដុំថ្ម ឬគ្រាប់គ្រួសច្រើន ពេលនោះក្រចកជើងរបស់ដំរីនឹងងាយប្រេះ និងបែក។ ប្រសិនបើដំរីឈររយៈពេលយូរ នៅក្នុងទឹកខ្វក់ ឬទឹកដែលមានលាយដោយទឹកនោម និងលាមករបស់វាផ្ទាល់ ឬដោយ សារធាតុគីមី ពេលនោះគុណភាពនៃក្រចកអាចកាន់តែយ៉ាប់យឺន។

**ការការពារជំងឺធម្មតា និងដំរីដែលមានសុខភាពល្អ៖**

- កុំឃាត់ ឬចងដាក់ច្រវាក់ដំរីរយៈពេលយូរ ទុកលើដីសើម មានភក់ ឬកខ្វក់ដោយ ទឹកនោមដំរី និងលាមករបស់វា។
- ជៀសវាងកុំឲ្យដំរីដើរ និងធ្វើការនៅលើផ្ទៃដីរដិបរដុប នៅតំបន់ដែលមានថ្មមុត ស្រួច តំបន់រអិល និងមានជម្រាលភ្នំ។ ជៀសវាងតំបន់ស្ងួត និងក្តៅខ្លាំង ដែលអាច ធ្វើឲ្យក្រចករបស់ដំរីងាយនឹងសណ្តក បែក ឬជ្រុះចេញ។
- ត្រូវប្រាកដថាដំរីទទួលបានចំណីអាហារ ដែលមានជាតិវ៉ែ និងទឹកគ្រប់គ្រាន់។

- ត្រូវពិនិត្យ និងព្យាបាលក្រចកជើង និងបាតជើង មុននិងក្រោយពេល ដែលដំរីធ្វើដំណើរឆ្ងាយ។

**ស្នាមប្រេះនៅក្នុងប្រអប់ជើង** ត្រូវបានគេជួបប្រទះជាញឹកញាប់ ចំពោះសត្វដំរី ដែលដើរនៅក្នុងទីក្រុង ឬដំរីដែលដើរលើផ្លូវចាក់បេតុង។

**រោគសញ្ញា៖** បាតជើងរបស់ដំរីបកចេញពីជើង។ ដំរីនឹងមិនដាក់ទម្ងន់របស់វាលើជើងទាំងស្រុងទេ។ ក្នុងករណីខ្លះដំរីនឹងប្រើប្រមោយរបស់វាដើម្បីបាញ់ ឬបាចដី ឬកក់ចូលក្នុងស្នាមប្រេះទាំងនោះ។

**ការព្យាបាល៖**

- យកដំរីចេញពីការងារ។
- ត្រាំជើងដំរីក្នុងទឹកប៉ូតាស្យូមពែម៉ង់កាណាតជារៀងរាល់ថ្ងៃ រយៈពេលពី ១៥ ទៅ ២០ នាទី ឬអាចប្រើ Povidone-iodine ១% (លាយបញ្ចូលគ្នា ១:២០)។

**ប្រេះក្រចកជើង** ច្រើនកើតមានឡើងជាញឹកញាប់ ចំពោះដំរីដែលច្រើនដើរនៅតាមតំបន់ដែលមានចំណោត និងឡើងភ្នំ។ ជាទូទៅបញ្ហាក្រចកកើតឡើង ចំពោះដំរីដែលធ្វើការអូសឈើហុបខុសច្បាប់នៅភាគខាងជើងប្រទេសថៃ និងចំពោះដំរីដែលដើរលើបេតុងច្រើន។ កង្វះអាហារូបត្ថម្ភក៏បណ្តាលឲ្យបែក ឬខូចក្រចកដែរ។

**រោគសញ្ញា៖** ដំរីព្យាយាមមិនដាក់ទម្ងន់របស់វាលើជើងក្រោយ និងជើងមុខទាំងស្រុងទេ។

**ការព្យាបាល៖**

- យកដំរីចេញពីការងារ។
- ធាបក្រចកជើងរបស់ដំរីលើស្នាមប្រេះពីលើទៅក្រោម ធាបចុងក្រចកដែលប្រេះនៅផ្នែកខាងក្រោមចោល ធ្វើដូច្នោះចុងក្រចកនឹងរលោង ហើយវាមិនបណ្តាលឲ្យដំរីទាក់ជើង និងជំពប់ជើង ដែលអាចបណ្តាលឲ្យស្នាមប្រេះកាន់តែរីកធំឡើង។
- ត្រាំជើងដំរីនៅក្នុងទឹកជាតិស្ពាន់ស៊ុលហ្វាត។

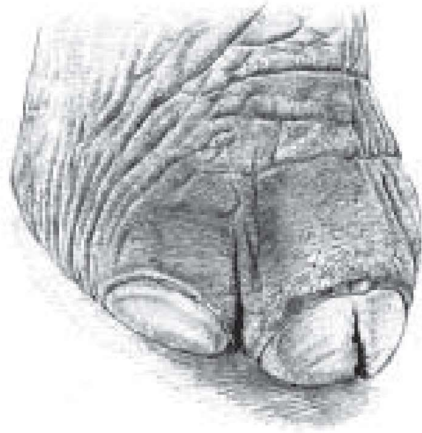

ក្រចកលូតលាស់ខុសធម្មតា តែងកើតមានឡើងជាញឹកញាប់ ចំពោះដំរីដែលត្រូវ ដើរលើដី ដែលមានស្ថានភាពចោត និងឡើងភ្នំ។ ក្រចកខុសធម្មតាត្រូវបានគេជួបប្រទះ ជាញឹកញាប់ ចំពោះសត្វដំរីដែលធ្វើការកាប់អូសឈើខុសច្បាប់ នៅភាគខាងជើងនៃ ប្រទេសថៃ ហើយក៏មានចំពោះសត្វដំរីដែលចំណាយពេលដើរច្រើនលើបេតុងផងដែរ។

**រោគសញ្ញា៖** ដំរីនឹងដើរដោយលំបាក។ សត្វដំរីខ្លះនឹងដើរលោតៗ ជារឿយៗ ក្រចកដុះវែងណាស់។

**ការព្យាបាល៖**

- ឲ្យដំរីសម្រាកពីការងារ។
- កាត់ក្រចកដែលដុះវែងហួសកម្រិត ហើយបន្ទាប់មកខាត់វាឲ្យរលោង។

ត្រាំជើងដំរីនៅក្នុងទឹកស្អាតស៊ុលហ្វាត។

ការព្យាបាលបញ្ហាជើង និងក្រចកគួរតែត្រូវបានចាប់ផ្តើមយ៉ាងឆាប់រហ័ស និងធ្វើ ការងារនោះឲ្យបានត្រឹមត្រូវ។ បើមិនដូច្នោះទេ បញ្ហារួមផ្សំច្រើនអាចកើតមានឡើងដោយ ខ្លួនឯង ហើយដំរីអាចនឹងពិការ ឬអាចស្លាប់បាន។

# ផ្នែកខាងក្នុងនៃរាងកាយរបស់ដំរី

## សាច់ដុំ

ដំរីមានសាច់ដុំរឹងមាំណាស់។ ហ្នឹងដំរីទាំងអស់តែងនិយាយថា “សាច់ដុំជាបាច់” របស់ដំរីណែនតឹងជាងសាច់ដុំរបស់សត្វដទៃទៀត ជាពិសេសសាច់ដុំជើងរបស់ដំរី ដែលត្រូវទ្រទ្រង់ទម្ងន់ដ៏អស្ចារ្យបែបនេះ។ ជើងរបស់ដំរីត្រូវតែអាចទ្រទ្រង់ទម្ងន់យ៉ាងហោចណាស់ក៏ប្រហែលពី ២ ០០០ ទៅ ៣ ០០០ គីឡូក្រាមដែរ ក្នុងករណីដំរីពេញវ័យ។ ជើងខាងមុខមានពីរត្រូវទ្រទ្រង់ទម្ងន់ពីរភាគបីនៃទម្ងន់សរុបរបស់ដំរី។

ប្រអប់ជើង និងជើងគឺដូចគ្នាទៅនឹងជើងរបស់ដំរីទឹក និងសត្វរមាសដែរ គឺជើងខាងមុខវែងជាងជាងជើងខាងក្រោយ។ ទម្ងន់ត្រូវបានបែងចែកទៅលើបាតជើង។ ដំរីមានដំណើរតែមួយទេ ដូច្នោះដំរីមិនដូចសេះទេ គឺដំរីមិនអាចរត់ត្រឹកៗ ឬផាយដូចសេះបានទេ។ ទោះបីយ៉ាងណាក៏ដោយ ក៏ដំរីអាចដើរបានយ៉ាងលឿនដែរ។ ឯកទត្តកម្មពិភពលោកត្រូវបានកំណត់ដោយដំរីថៃ ដែលមានឧបករណ៍អេឡិចត្រូនិចសម្រាប់វាស់ គឺដំរីជាមធ្យមអាចដើរបាន ២៣,៨៤ គីឡូម៉ែត្រក្នុងមួយម៉ោង។ នៅក្នុងថ្ងៃធ្វើការ ដំរីដែលមានភាពចាស់ទុំអាចដឹកជញ្ជូនទំនិញ ឬមនុស្សនៅលើដីបានចម្ងាយ ២៥ គីឡូម៉ែត្រ។ ឡើងលើ និងចុះកូនក្នុងមួយ ដែលមិនគួរឲ្យលើសពី ១៥ គីឡូម៉ែត្រទេ។ (ដំរីព្រៃជាមធ្យមផ្លាស់ទីបានតែ ៤ គីឡូម៉ែត្រទេក្នុងមួយថ្ងៃ)។

នៅប្រទេសថៃសព្វថ្ងៃនេះ មានហ្នឹងដំរីខ្លះបង្ខំដំរីឲ្យដើរលើជើងពីរ ទង្វើបែបនេះអាចបណ្តាលឲ្យដំរីរងរបួសនៅតំបន់អាងត្រតាក។

## សាច់ដុំរមួល

ជម្ងឺរមួលសាច់ដុំច្រើនកើតមានឡើង ចំពោះដំរីដែលកំពុងធ្វើការយ៉ាងលំបាក ឬដំរីដែលត្រូវបានគេដាក់ឲ្យធ្វើការមិនធម្មតា ឬដំរីដែលត្រូវបានគេផ្តល់ចំណីអាហារដោយគ្មានតុល្យភាព។ សាច់ដុំរមួលច្រើនកើតមាននៅលើជើងរបស់ដំរី។

**រោគសញ្ញា៖** ដំរីដើរជើងខ្លីច្បាស់ ហើយបង្ហាញថាវាមិនចង់ដើរ ឬវាបដិសេធមិនព្រមដើរឡើងក្នុង។ សាច់ដុំនឹងឡើងក្តៅ និងហើមនៅតំបន់ដែលមានសាច់ដុំរមួល ជាពិសេសប្រសិនបើវាមួយនៅលើជើង ប៉ុន្តែប្រសិនបើវាមួយនៅកន្លែងផ្សេងទៀត ដូចជាផ្នែកខាង



ក្រោយ ដំរីនឹងប្រើប្រមោយរបស់វាបីតទឹក ឬដីដើម្បីបាញ់ទៅលើកន្លែងនោះ។

**ការព្យាបាល៖**

- យកដំរីចេញពីការងារទាំងស្រុង រហូតដល់របួសបានជាសះស្បើយ។
- ប្រើក្រណាត់ក្តៅស្តុំលើតំបន់ ដែលមានសាច់ដុំរមួល ដោយត្រាំក្រណាត់ស្អាតក្នុងទឹកក្តៅ ឬប្រើដបទឹកក្តៅដែលមានទំហំសមស្រប រុំវាដោយក្រណាត់ស្អាត។ ប្រើវិធីឆ្អឹងក៏ល្អដែរ។
- ប្រសិនបើស្ថានភាពមិនបានល្អប្រសើរឡើងវិញទេ សូមទៅជួបពេទ្យសត្វ។

**ដូច**

ដំរីមានដងខ្លួនធំណាស់ទម្ងន់ជាមធ្យមពី ២០០០ ទៅ ៤០០០ គីឡូក្រាម។ ដូច្នោះសត្វដំរីត្រូវការឆ្អឹងធំណាស់ ហើយត្រូវតែរឹងមាំល្អថែមទៀត ដើម្បីទ្រទ្រង់ទម្ងន់រាងកាយរបស់វា និងដើម្បីទ្រទ្រង់សកម្មភាពប្រចាំថ្ងៃ។ ប៉ុន្តែប្រសិនបើឆ្អឹងដែលទ្រទ្រង់រាងកាយដ៏ធំនេះត្រូវបានខូចខាត ដូចជាមានស្នាមប្រេះ ឬភ្នាត់ខុសសន្ធាក់ សត្វដំរីមិនដូចជាសត្វដទៃទៀតទេ គឺជាធម្មតាសត្វដំរីមានឱកាសតិចតួចណាស់ ក្នុងការវិលត្រឡប់ទៅរកការជាសះស្បើយដូចដើមវិញ។

ឆ្អឹងដែលងាយនឹងទទួលរងការបំផ្លាញជាងគេ គឺឆ្អឹងប្រអប់ជើង ឆ្អឹងជំនីរ និងឆ្អឹងខ្នងផ្នែកខាងក្រោម (lumbrosacral vertebrae)។

មូលហេតុចំបងនៃការបែកឆ្អឹង បាក់ឆ្អឹង និងគ្រុចឆ្អឹង គឺបណ្តាលមកពីគ្រោះថ្នាក់ដោយសារយានយន្ត ឬដោយសារដំរីមួយផ្សេងទៀតបានវាយប្រហារ ឬដោយសារឈឺធំៗ ធ្លាក់លើភ្នំ ឬការផ្ទុះមិនជាដើម។ ភ្លាមៗបន្ទាប់ពីដំរីណាមួយបានរងរបួសឆ្អឹង ហ្នឹងដំរីត្រូវជួយដំរីយ៉ាងដូច្នោះ៖

- ជួយល្អន់លោមដំរី ដើម្បីឲ្យវាបាត់ភ័យខ្លាច។
- ប្រសិនបើមានការហូរឈាម ត្រូវប្រញាប់ឃាត់ឈាម ដោយចុចកណាត់ស្អាត ឬដុំសំឡីនៅលើមុខរបួស។

- កុំផ្លាស់ទីដំរី ហើយព្យាយាមរក្សាវាកុំឲ្យវាកម្រើក គឺកុំឲ្យវាធ្វើចលនារហូតដល់ពេទ្យសត្វមកដល់។ ទោះយ៉ាងណាក៏ដោយ ប្រសិនបើដំរីស្ថិតនៅក្រោមកំដៅព្រះអាទិត្យ ហើយវានៅតែអាចដើរបាន ត្រូវយកវាទៅកន្លែងមានម្លប់ល្អ ដែលនៅជិតទីនោះបំផុត (មិនលើសពី ១០០ ម៉ែត្រ)។
- ព្យាយាមរកកន្លែងបណ្តោះអាសន្នសម្រាប់ឲ្យដំរីផ្អែកដូចជាដើមឈើ ឬផ្ទាំងថ្មធំៗ។
- ពិគ្រោះជាមួយពេទ្យសត្វឲ្យបានលឿនបំផុត។ ត្រូវមានហ្នឹងដំរី ឬមនុស្សណាដែលដំរីនោះទុកចិត្តបំផុតឲ្យនៅជាមួយវា។ បញ្ជូនអ្នកណាម្នាក់ផ្សេងទៀតទៅរកពេទ្យសត្វ ឬទូរស័ព្ទទៅគាត់ ដោយផ្តល់ព័ត៌មានលម្អិតទាំងអស់ ដើម្បីឲ្យគាត់ធ្វើរោគវិនិច្ឆ័យលើស្ថានភាពរបស់ដំរី និងរៀបចំឲ្យមានការដឹកជញ្ជូន ដើម្បីផ្លាស់ទីដំរី ឬបើចាំបាច់ជួយចាត់ចែងរកមធ្យោបាយដើម្បីទ្រទ្រង់ដំរី និងរក្សាវាឲ្យនៅឈរនៅលើដីរបស់វាបាន។

- ត្រូវប្រើក្រណាត់ត្រជាក់ស្ករលើកន្លែងដែលមានហើម។  
 បញ្ហាផ្លូវក៏តែងកើតមានជាញឹកញាប់ជាមួយកូនដំរី ដែលបានទទួលអាហាររូបត្ថម្ភមិនគ្រប់គ្រាន់ដែរ ជាពិសេសទឹកដោះគោមិនគ្រប់គ្រាន់ ដែលបណ្តាលឲ្យផ្លូវរបស់វាខ្សោយ ឬលូតលាស់មិនពេញលេញ ដែលនាំឲ្យការធំធាត់មិនធម្មតា។ ក្នុងករណីខ្លះកូនដំរីបែបនេះងាយនឹងរងរបួសខ្លាំងណាស់ សូម្បីតែមានគ្រោះថ្នាក់តែបន្តិចបន្តួចក៏ដោយ។ ដូច្នេះប្រសិនបើអ្នកមានកូនដំរី ដែលធ្លាប់មានប្រវត្តិសាស្ត្របែបនេះ អ្នកគួរតែចៀសវាងដាក់វាទៅកន្លែងណា ដែលអាចមានគ្រោះថ្នាក់ ហើយត្រូវពិគ្រោះជាមួយពេទ្យសត្វ។

**ប្រយ័ត្ន៖** ការធ្វើរោគវិនិច្ឆ័យដើម្បីឲ្យដឹងថា តើផ្លូវមួយត្រូវបានបាក់ ប្រេះ បែក ឬគ្រេច គឺពិតជាពិបាកណាស់ព្រោះការវិភាគត្រឹមត្រូវទាមទារឲ្យមានការស្នើអុំច។

**ជម្ងឺរលាកសន្ទាក់**

ជម្ងឺរលាកសន្ទាក់ផ្លូវ គឺជាស្ថានភាពឈឺចាប់មួយ ដែលជះឥទ្ធិពលដល់សន្ទាក់ផ្លូវបណ្តាលមកពីកត្តាខាងក្នុង ដូចជាដំរីមានអាយុចាស់ ឬលើសទម្ងន់ ឬទទួលបានចំណីអាហារមិនគ្រប់គ្រាន់ ឬចំណីអាហារដែលមានគុណភាពអន់ និងមកពីមូលហេតុខាងក្រៅដូចជាដំរីខ្លះត្រូវបានបង្ខំឲ្យធ្វើការហួសកម្លាំង ឬធ្វើការងារមិនសមរម្យ។

ជម្ងឺរលាកសន្ទាក់កើតឡើងទាំងទម្រង់ស្រួចស្រាវ និងរ៉ាំរ៉ៃ។ ជម្ងឺរលាកសន្ទាក់បែប រ៉ាំរ៉ៃ គឺពិបាកព្យាបាលខ្លាំងណាស់ ជាពិសេសដោយសារតែស្ថានភាពនេះពិបាកក្នុងការ ធ្វើរោគវិនិច្ឆ័យឲ្យបានត្រឹមត្រូវ ហើយដោយសារតែការព្យាបាលត្រូវការរយៈពេលយូរ។ ជាទូទៅពេទ្យសត្វធ្វើការព្យាបាលករណីរលាកសន្ទាក់រ៉ាំរ៉ៃ ដោយណែនាំឲ្យដកដំរីចេញពី ការងារ ហើយបញ្ឈប់រាល់សកម្មភាព ដែលអាចបង្កគ្រោះថ្នាក់ដល់សន្ទាក់និងបណ្តាល ឲ្យរលាកសន្ទាក់កាន់តែធ្ងន់ធ្ងរ។

ជម្ងឺរលាកសន្ទាក់ស្រួចស្រាវអាចចាប់ផ្តើមកើតឡើងយ៉ាងឆាប់រហ័ស។ ជម្ងឺរលាក សន្ទាក់ស្រួចស្រាវច្រើនតែកើតឡើងដោយការធ្វើការហួសកម្លាំង ឬដោយការងារមិនសម រម្យ ដូចជាការដើរដោយជើងពីរ ឈរលើក្បាល។ល។ ជម្ងឺរលាកសន្ទាក់ក៏អាចកើតមាន ដោយសារការរងរបួសនៅប្រអប់ជើង ឬជើងផងដែរ។

**រោគសញ្ញា៖** ដំរីនឹងមិនប្រើអវយវៈ ដែលមានរលាកសន្ទាក់ទេ ឬក៏ប្រើអវយវៈរបស់ វាទាំងមានការលំបាកខ្លាំង។ ជារឿយៗតំបន់ដែលមានរលាកសន្ទាក់ឡើងហើម។

**ការព្យាបាល៖**

- ប្រសិនបើមានករណីថ្មីក្នុងរយៈពេល ២២ ម៉ោងដំបូង ត្រូវដកដំរីចេញពីកន្លែងធ្វើ ការ ដើម្បីឲ្យដំរីបាននៅស្ងៀម។
- ដាក់ស្បែកណាត់ស្អាតត្រជាក់ រុំព័ទ្ធជុំវិញដុំទឹកកក ឬប្រើក្រណាត់ដែលជ្រលក់ក្នុង ទឹកត្រជាក់ យកទៅស្តុំនៅលើតំបន់ហើម ឬលើកន្លែង ដែលដំរីហាក់ដូចជាកំពុង ឈឺចាប់។
- ប្រសិនបើអាការៈមិនបានធូរស្រាលបន្ទាប់ពី ២២ ម៉ោងទេ សូមស្តុំក្រណាត់ក្តៅ ឬផ្តុំជារៀងរាល់ថ្ងៃ។
- ត្រូវទៅពិគ្រោះជាមួយពេទ្យសត្វយ៉ាងឆាប់រហ័ស។

**ប្រព័ន្ធរំលាយអាហារ៖**

មានចំណុចបួនគួរឲ្យចាប់អារម្មណ៍យ៉ាងខ្លាំង អំពីប្រព័ន្ធរំលាយអាហាររបស់សត្វ ដំរី ដែលមានលក្ខណៈខុសគ្នាឆ្ងាយពីសត្វដទៃទៀត។ ទីមួយប្រព័ន្ធរំលាយអាហាររបស់ ដំរី គឺមានតែក្រពះទោលមួយ មិនដូចគោ និងក្របីទេ ដូច្នេះហើយទើបវាមិនសូវមាន

ប្រសិទ្ធភាពច្រើនទេ។ ដំរីមួយនៅពេលរំលាយអាហារ វាអាចស្រូបយកតែប្រមាណ ៤៤ ភាគរយនៃចំណីអាហារ ចំណែកសត្វគោ និងក្របី ពួកវាអាចស្រូបយកប្រហែល ៦០ ភាគ រយនៃអ្វីៗដែលពួកវាបានស៊ី។ ទីពីរសត្វដំរីស៊ីចំណីអាហារបានច្រើនណាស់ គឺវាអាចស៊ី បរិមាណចំណីអាហារលើសពី ១០០ គីឡូក្រាមក្នុងមួយថ្ងៃ ឬពី ៦ ទៅ ១២ ភាគរយនៃ ទម្ងន់រាងកាយរបស់ពួកវា។ ទីបីដើម្បីទទួលបានចំណីអាហារច្រើន សត្វដំរីនឹងស៊ីតែរុក្ខ ជាតិណា ដែលមានកម្រិតអាហាររូបត្ថម្ភទាប គឺជាចំណីអាហារដែលតាមធម្មតាសត្វដំរី ទៀតនឹងមិនស៊ីឡើយ។ ទីបួនការរំលាយអាហារភាគច្រើនមិនមែនដោយសារទឹករំលាយ ក្នុងក្រពះរបស់ដំរីផ្ទាល់ទេ ប៉ុន្តែសត្វដំរីមានមេរោគ (បាក់តេរី) និងសត្វតូចៗផងដែរ។

ជាមួយនឹងដំរី អ្នកមានបរិមាណដ៏ច្រើននៃអាហារដែលមានគុណភាពអន់ធ្ងន់កាត់ បំពង់ប្រវែងពី ៤០ ទៅ ៧០ ម៉ែត្រ និងមានទំហំទទឹងបំពង់ធំយ៉ាងខ្លាំង ដោយការរំលាយ អាហារភាគច្រើនត្រូវបានធ្វើឡើងដោយសត្វល្អិតដែលរស់នៅក្នុងពោះរបស់ដំរី ដំណើរ ការរំលាយអាហារទាំងមូល ត្រូវចំណាយពេលពី ២៤ ទៅ ៥០ ម៉ោងមុនពេលត្រូវបញ្ចេញ ជាលាមកមកក្រៅវិញ។ យោលទៅលើចំណុចពិសេសៗដ៏ចម្លែកទាំងនេះ វាមិនគួរឲ្យភ្ញាក់ ផ្អើលទេ ដែលថាប្រព័ន្ធរំលាយអាហាររបស់សត្វដំរី ប្រហែលជាមានចំណុចខ្សោយជាង គេបំផុតរបស់វា។

**ពពួកប៉ារ៉ាស៊ីតក្នុងប្រព័ន្ធរំលាយអាហារ**

ព្រូនមានពីរប្រភេទសំខាន់ៗនៅក្នុងប្រព័ន្ធរំលាយអាហាររបស់សត្វដំរី គឺពួកព្រូន សំប៉ែត និងព្រូនមូល។ ព្រូនទាំងនេះច្រើនមានក្នុងខ្លួនរបស់សត្វដំរី ដែលរស់នៅក្នុងស្ថាន ភាពធម្មជាតិ។ ការរីករាលដាលនៃព្រូនអាចគ្រប់គ្រងបាន ដោយសារការសម្អាតប្រចាំថ្ងៃ នៃតំបន់រស់នៅ និងកន្លែងធ្វើការរបស់សត្វដំរី ជាពិសេសតាមរយៈការប្រមូល និងការកែ ច្នៃលាមកសត្វដំរីជាលក្ខណៈប្រព័ន្ធ។ ហ្នឹងវិញតែពិនិត្យមើលលាមកសត្វដំរីរបស់ខ្លួនជា រៀងរាល់ថ្ងៃ។ ប្រសិនបើពួកគេប្រទះឃើញពពួកព្រូន ពួកគេគួរតែទៅពិគ្រោះជាមួយ ពេទ្យសត្វ។

ការផ្តល់អនុសាសន៍ដល់អ្នកគ្រប់គ្រងមជ្ឈមណ្ឌលដំរី៖ ការត្រួតពិនិត្យលាមកសត្វ ដំរីនីមួយៗ ដើម្បីរកមើលប៉ារ៉ាស៊ីត គួរតែធ្វើឡើងរៀងរាល់បីខែម្តង។

## ១. ព្រូនថ្លើម

ពពួកព្រូនថ្លើម (*Fasciola gigantica*, *Fasciola hepatica*, *Fasciola jacksoni*) គឺជាប្រភេទពពួកព្រូនសំប៉ែត ដែលត្រូវបានរកឃើញនៅក្នុងថ្លើម និងបំពង់ទឹកប្រមាត់។ ការបង្ករោគកើតចេញពីខ្យងនៅលើចំណីអាហារ ដែលដំរីបានស៊ីដោយចូលទៅក្នុងពោះ។

**រោគសញ្ញា៖** ដំរីធ្លាក់ខ្លួនស្គមណាស់ ហើយមានកម្លាំងតិចតួច។ ស្បែកមានឡើងកន្ទួលរដុបៗ ហើយភ្នែក មាត់ និងចុងប្រមោយ (នៅផ្នែកខាងក្នុង) មានសភាពស្លេក ហើយមានពណ៌លឿង។ ការរំលាយអាហារគឺមិនបានល្អឥតខ្ចោះទេ។ ពោះច្រើនតែហើម ពោះមានតែទឹក ហើយពេលខ្លះនាំឲ្យមានជម្ងឺដក់ទឹក (subcutaneous ventral oedema)។ ក្នុងករណីធ្ងន់ធ្ងរដំរីអាចស្លាប់។

### ការព្យាបាល៖

- ញែកសត្វដំរីណាដែលមានជម្ងឺនេះ ចេញពីដំរីផ្សេងៗទៀត។
- ដកដំរីចេញពីការងារទាំងស្រុង។
- ពិគ្រោះជាមួយពេទ្យសត្វ ដើម្បីព្យាបាល និងធ្វើរោគវិនិច្ឆ័យ តាមរយៈការពិនិត្យលាមកសត្វ ដើម្បីកំណត់អត្តសញ្ញាណនៃប្រភេទសត្វល្អិត ឬប្រភេទព្រូន។ ការព្យាបាលជាធម្មតាត្រូវធ្វើកាត់ Ivermectin-F (សូមមើលទំព័រទី ១៦៥)។

## ២. ព្រូនទំពក់ (Cestode worms)

ព្រូនទំពក់មានប្រវែងប្រហែលពី ០,៥ ទៅ ១ ស.ម ហើយមានមាត់ដូចជាប្រដាប់ជញ្ជក់បីតជាប់ទៅនឹងជញ្ជាំងនៃក្រពះ និងទាំងពោះវៀនខ្លីនិងវែង ដែលព្រូននោះស៊ី។

បច្ចុប្បន្ននេះ នៅក្នុងប្រទេសថៃ គេមិនអាចកំណត់បានច្បាស់ថាតើព្រូនទំពក់ប្រភេទណា ឬដោយរបៀបណា ដែលព្រូនទាំងនោះធ្ងន់ចូលទៅក្នុងខ្លួនរបស់ដំរីនោះទេ។ ប៉ុន្តែហាក់ដូចជាសត្វដំរីភាគច្រើនបានស៊ីចំណីអាហារដោយពងព្រូន ដែលគេបានរកឃើញនៅក្នុងខ្លួនរបស់សត្វល្អិតលើចំណីអាហាររបស់ដំរី។



**រោគសញ្ញា:** ដំរីមានសភាពល្អិតល្អៃ ហើយនៅតែស្អមទោះបីជាវាស៊ីចំណីអាហារ ប៉ុន្មានក៏ដោយ។ ស្បែកឡើងរដុបហើយរោមមានសភាពផុយ មកពីសារធាតុចិញ្ចឹមមិន ល្អ។ ផ្នែកខាងចុងនៃចុងប្រមោយ មាត់ និងជាលិការទន់ៗរបស់ភ្នែកគឺស្លេកណាស់។ ដំរី មានកម្លាំងតិចតួចដោយសារតែសារធាតុចិញ្ចឹមមិនគ្រប់គ្រាន់។

**ការព្យាបាល:**

- ញែកសត្វដំរីដែលគួរឲ្យសង្ស័យចេញពីដំរីដទៃទៀត។
- ដកដំរីចេញពីការងារទាំងស្រុង។
- ពិគ្រោះជាមួយពេទ្យសត្វដើម្បីព្យាបាលដំរី និងរៀបចំផែនការ ដើម្បីការពារសត្វ ដំរីផ្សេងៗទៀត ដែលនៅក្បែរៗនោះ។

**ប្រយ័ត្ន:** ប្រសិនបើមានដំរីណាមួយមានព្រូនទំពក់នេះ អ្នកអាចសន្មត់បានថាដំរី ផ្សេងៗទៀត ដែលនៅក្បែរៗនោះទាំងអស់ក៏ប្រហែលជាអាចឆ្លងដែរ។

**៣. ព្រូនមូល**

ព្រូនមូល (ភាគច្រើនជាប្រភេទសត្វ Strongyle) ប្រហាក់ប្រហែលនឹងឫសឌីមបារាំង ហើយមានប្រវែងពី ១ ទៅ ២ សង្កីម៉ែត្រ។ ការឆ្លងគឺតាមរយៈពងព្រូននៅលើចំណីដំរី។

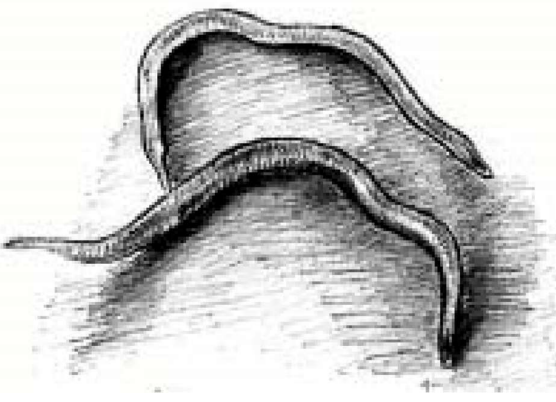

**រោគសញ្ញា:** ជាធម្មតាដំរីមិនមានអាការៈខ្លាំងក្លាទេ ប៉ុន្តែវាអាចបង្ហាញសញ្ញាដូច ខាងក្រោម។ សត្វដំរីនេះមានរាងស្អម និងហត់នឿយ។ ចំពោះកូនដំរី ព្រូនទាំងនេះនឹងធ្វើ ឲ្យការលូតលាស់របស់វាមានសភាពយឺតយ៉ាវខុសធម្មតា ហើយកូនដំរីអាចក្រិន។ លាមក របស់ដំរីនឹងមានព្រូនច្រើន។

**ការព្យាបាល៖** ជាធម្មតាជំងឺនឹងបោសសម្អាតពពួកព្រូន ដែលភាគច្រើនជាពពួកព្រូនមូល ដោយខ្លួនវាផ្ទាល់ មួយដងក្នុងមួយឆ្នាំ។ អ្នកអាចឃើញព្រូនទាំងនោះ នៅក្នុងលាមករបស់ជំងឺ។ ក្នុងនាមជាសត្វចិញ្ចឹម សត្វជំងឺស៊ីស្ទិក ឬបូស ឬដើមរបស់ដើមរុក្ខជាតិ ដែលមានបន្ទា (Harrisonia perforate Merr) ឬដីវ៉ៃ និងលិពអំបិល ដើម្បីបោសសម្អាតពពួកសត្វល្អិតពីខ្លួនរបស់វា តាមបែបធម្មជាតិ។ ហ្នឹងវិក័អាចជួយបាន ដោយយកជំងឺចេញពីការងារ។ រុក្ខជាតិផ្សេងទៀតជាច្រើនអាចត្រូវបានគេយកមកប្រើប្រាស់៖

- វល្លីសណ្តែកសមុទ្រ (Entada pursaetha DC ។ )
- ស្លឹក ឬបូស ឬដើមរបស់រុក្ខជាតិដែលមានបន្ទា (Harrisonia perforate Merr)។
- ស្លឹក ឬដើមចេញពីដើមខ្មៅ (Acacia catechu Willd.)។
- ដើមបូរ៉ាផេត (Tinospora tuberculata Beaumee)។
- ផ្លែម៉ាក្ស៊ី (Diospyros mollis Griff.)។
- សំបកឈើ Albizia procera [Roxb.] Benth។
- សំបក ផ្កា និងផ្លែល្វាមាស (Elaeocarpus grandiforus J.E. Smith)។
- បូស និងផ្កានៃដើម bael (Aegle marmelos [L. ] Corr. ex Roxb.)
- បូស គល់នៃដើម Job's tears (Coix lachrymal-jobi Linn)។
- បើស្ថានភាពមិនបានល្អប្រសើរឡើងវិញទេ សូមពិគ្រោះជាមួយពេទ្យសត្វ។

**ជំនួយបន្ថែម៖** នៅតំបន់ខ្លះដែលគ្មានដុំអំបិលធម្មជាតិទេ ហ្នឹងវិក័អាចពិគ្រោះជាមួយពេទ្យសត្វ ដើម្បីធ្វើដុំអំបិលសិប្បនិម្មិត ឬអាចបន្ថែមអំបិលវ៉ៃ។

**អនុសាសន៍ស្តីពីការប្រើប្រាស់ថ្នាំ Ivermectin**

មានតែពេទ្យសត្វទេ ទើបអាចផ្តល់ថ្នាំ Vermentinu នេះ ឲ្យយកមកប្រើប្រាស់បាន។ វាមានប្រសិទ្ធភាពណាស់ ក្នុងការប្រឆាំងនឹងពពួកប៉ារ៉ាស៊ីត នៅក្នុងប្រព័ន្ធរំលាយអាហារ និងមានពីរប្រភេទគឺ Ivermectin មានប្រសិទ្ធភាពប្រឆាំងនឹងពពួកព្រូន និង Ivermectin-F ដែលមានប្រសិទ្ធភាពប្រឆាំងនឹងព្រូនសំប៉ែត និងព្រូនមូល ហើយវាក៏មានប្រសិទ្ធភាពជាពិសេសចំពោះព្រូនថ្លើមដែរ។ ថ្នាំទាំងពីរនេះដំណើរការតាមរយៈការវាយលុកលើប្រព័ន្ធ

ប្រសាទរបស់ប៉ារ៉ាស៊ីត ដែលធ្វើអោយពួកវាតោងលែងជាប់ និងត្រូវបានសម្អាតចេញពី រាងកាយដំរី។

ថ្នាំ Ivermectin គួរតែផ្តល់ឲ្យសត្វដំរីជាថ្នាំបង្ការ (prophylactic) គឺពីរដងក្នុងមួយឆ្នាំ។ ប្រសិនបើអ្នកធ្វើការអស់រយៈពេលយូរមកហើយនៅក្នុងមជ្ឈមណ្ឌល ដែលមានពេទ្យ សត្វ ឬប្រសិនបើអ្នកតែងតែធ្វើការយ៉ាងជិតស្និទ្ធជាមួយពេទ្យសត្វនោះ គាត់នឹងជួយមើល តាមកាលវិភាគនេះ។ ប៉ុន្តែចំពោះហ្វូដ័រ ដែលធ្វើដំណើរច្រើន ឬមានពេទ្យសត្វច្រើននាក់ ផ្សេងៗគ្នា អ្នកគួរតែកត់ទុកដោយប្រុងប្រយ័ត្ននូវ (១) ថ្ងៃចាក់ថ្នាំ និង (២) កម្រិតថ្នាំ។ ប្រសិនបើអ្នកមិនបានឲ្យដំរីរបស់អ្នកចាក់ថ្នាំនោះពីរដងក្នុងមួយឆ្នាំទេ វាអាចនឹងមានប៉ារ៉ា ស៊ីត។ ប្រសិនបើឲ្យដំរីទទួលថ្នាំមុនពេលកំណត់ នោះជាការខាតបង់ថវិការតតប្រ យោជន៍ ព្រោះកម្រិតថ្នាំដែលចាក់ម្តងៗអាចនឹងរក្សាប៉ារ៉ាស៊ីតនៅក្នុងកម្រិតមួយ ដែល អាចទទួលយកបានក្នុងរយៈពេលប្រាំមួយខែពេញ។

ត្រូវរក្សាកំណត់ត្រាឲ្យបានល្អ។ អ្នកអាចសរសេរកាលបរិច្ឆេទ និងកម្រិតថ្នាំដែល បានផ្តល់ឲ្យលើប្រតិទិន រួមទាំងកាលបរិច្ឆេទ ដែលអ្នកត្រូវឲ្យថ្នាំក្នុងរយៈពេល៦ខែលើក ក្រោយទៀត។ ទោះយ៉ាងណាបំផុត គឺត្រូវប្រើទម្រង់ព្យាបាល ដែលបានផ្តល់ជូនក្នុង សៀវភៅដៃរបស់ហ្វូដ័រ។

ដូចថ្នាំជាច្រើនដែរប្រសិនបើប្រើថ្នាំ Ivermectin ច្រើនពេក ថ្នាំអាចមានផលប៉ះ ពាល់មិនល្អ។ ប្រសិនបើ Ivermectin បណ្តាលឲ្យដំរីរបស់អ្នកហៀរទឹកមាត់ជាប្រចាំ ហើយ ភ្នែករបស់វាឡើងពណ៌សស្រអាប់ដូចពពក ដែលមើលទៅដំរីដូចជាវាមិនអាចផ្តោត អារម្មណ៍ឲ្យមូលបាន នោះគឺជាសញ្ញានៃការប្រើថ្នាំជ្រុល។ Ivermectin មានឥទ្ធិពលខ្លាំង ណាស់ដែលសំណល់នៅក្នុងទឹកនោមក៏អាចបំពុល និងសម្លាប់ពពួកជន្លេនដែលមាន ប្រយោជន៍ដល់ដំរី។

**អ្នកគ្រប់គ្រងមជ្ឈមណ្ឌលដំរី៖** ប្រសិនបើអ្នកជាម្ចាស់របស់ដំរីទាំងអស់ នៅក្នុងមជ្ឈ មណ្ឌលដំរី យកល្អអ្នកគួរតែមានពេទ្យសត្វដ៏ល្អមួយផ្ទាល់ខ្លួន ប៉ុន្តែទោះជាយ៉ាងណា ក៏ អ្នកត្រូវតែរក្សាទុកនូវកំណត់ត្រាសុខភាពដំរីដោយផ្ទាល់ខ្លួនរបស់អ្នកមួយដែរ។ ប្រសិនបើអ្នកជួលដំរីល្អៗជាច្រើន ដែលជាកម្មសិទ្ធិរបស់មនុស្សផ្សេងទៀត អ្នកអាចជួយ



ពន្យល់បញ្ចុះបញ្ចូល និងការទាក់ទាញទឹកចិត្តដល់ម្ចាស់ម្នាក់ៗ ឬអ្នកអាចធ្វើការសម្របសម្រួល (និងអាចចូលរួមចំណាយថវិកា) លើការព្យាបាលជំងឺទាំងនោះ។ ដោយពិចារណាឃើញថាជំងឺទាំងនោះរស់ក្នុងមជ្ឈមណ្ឌលតែមួយជាមួយគ្នា ដូច្នេះវាមានលទ្ធភាពខ្ពស់ក្នុងការចម្លងប៉ារ៉ាស៊ីតទៅជំងឺផ្សេងៗទៀត។ ការបង្ការដែលបានគ្រោងទុក គឺអ្នកត្រូវគិតហើយអ្នកគួរតែពិគ្រោះជាមួយពេទ្យសត្វអំពីកម្មវិធីបង្ការ ឬព្យាបាលណាមួយ។

**ជម្ងឺផ្តល់ពោះ (Dyspepsia)**

ពេលខ្លះសត្វជំងឺមិនអាចបញ្ចេញកាកសំណល់ចេញពីរាងកាយរបស់វា ដោយសារបុព្វហេតុផ្សេងៗមួយចំនួន៖

- ជំងឺស៊ីចំណីច្រើនពេក ដូចជានៅដើមរដូវវស្សា នៅពេលមានស្មៅទឹកដមច្រើន។
- ជំងឺបានស៊ីចំណីអាហារដែលពិបាករំលាយ ដូចជាធាងដូង ឬផ្កា។
- មានការស្ទះពោះរៀន ដែលបណ្តាលចេញមកពីវត្ថុខាងក្រៅផ្សេងៗ ចំពោះជំងឺនៅក្នុងទីក្រុង ឬនៅក្នុងតំបន់ទេសចរណ៍ ដោយវាបានស៊ីដោយថង់ប្លាស្ទិក។

**ពោតសញ្ញា៖** ជំងឺគ្មានមានសភាពល្អិតល្អៃ មិនចាប់អារម្មណ៍នឹងចំណីអាហារ ហើយពេលខ្លះវាមានអារម្មណ៍ធុញថប់ ឬប្រើប្រមោយរបស់វាគោះលើពោះរបស់វា ឬយកដី ឬកក់បាចលើពោះរបស់វា។ ពោះហើម ឬប៉ោងធំលើសពីធម្មតា ហើយអាចមានការញ័រសាច់ដោយមិនដឹងខ្លួន។ សត្វជំងឺខ្លះនឹងក្រោកឈរឡើង ហើយដេកចុះទៅវិញជាច្រើនលើកច្រើនសារ។ សត្វជំងឺយកប្រមោយវាផ្តុំបញ្ចេញសម្លេង ឬស្រែកដោយឈឺចាប់ខ្លាំង។ ប្រសិនបើស្ថានភាពបែបនេះមិនត្រូវបានព្យាបាលទាន់ពេលវេលាទេសត្វជំងឺអាចស្លាប់។

**ការព្យាបាល៖** ជាធម្មតាជម្ងឺផ្តល់ពោះ កើតឡើងពីការគ្រប់គ្រងជំងឺមិនល្អ ដូចជាឬជំងឺបានផ្តល់ចំណីអាហារ ដែលជំងឺពិបាករំលាយ ឬផ្តល់ម្តងហើយម្តងទៀតច្រើនពេក។ ដូច្នេះជំហានដំបូងនៃការព្យាបាលគឺត្រូវរកមូលហេតុឲ្យឃើញ និងបញ្ឈប់វាជាបន្ទាន់។ ការព្យាបាលត្រូវធ្វើឡើងទៅតាមវិធីមួយចំនួនដូចខាងក្រោម៖

- យកជំងឺទៅកន្លែងដែលមានម្លប់ល្អ ស្ងប់ស្ងាត់ និងស្អាត។
- បញ្ឈប់ការផ្តល់ចំណីអាហារ។ ជំងឺប្រហែលជាមិនចង់ផឹកទេ ប៉ុន្តែបើវាចង់ផឹកទឹកឲ្យវាផឹកទឹកចុះ។

- ស្មុំទឹកក្តៅខ្ពស់ៗលើផ្នែកក្រពះ។
- ឲ្យដំរីដើរដើម្បីជំរុញចលនាពោះវៀន។
- ប្រសិនបើដំរីមិនមានភាពល្អប្រសើរឡើងវិញទេ សូមទៅពិគ្រោះជាមួយពេទ្យសត្វឲ្យបានលឿនបំផុត។

**ជម្ងឺទល់លាមក**

ដំរីមិនអាចបញ្ចេញកាកសំណល់ចេញពីពោះវៀនរបស់វាបានទេ។

**រោគសញ្ញា៖** ដំរីគឺមានសភាពល្ងិតល្ងៃ ហើយផ្លាស់ទីដោយជ្រួលច្របល់ នៅក្នុងសភាពមិនសូវស្រួល។ ដំរីលែងស៊ីចំណីអាហារ ឬលែងផឹកទឹក។ ពោះវៀនរបស់វាលែងមានចលនា។ សត្វខ្លះនឹងដេកហើយក្រោកឈរម្តងហើយម្តងទៀត។ ការស្ទុះពោះវៀនគឺជាកត្តាសំខាន់មួយ ដែលបណ្តាលឲ្យមានជម្ងឺទល់លាមក។

**ការព្យាបាល៖** ចំពោះសត្វដំរីចាស់ៗ ត្រូវធ្វើការវិភាគដោយប្រុងប្រយ័ត្នលើចំណីអាហារ ដែលនឹងត្រូវផ្តល់ឲ្យពួកវា។ គួរតែផ្តល់ឲ្យដំរីចាស់ៗនូវចំណីអាហារណា ដែលងាយរំលាយដូចជាចេកទុំ។ ចំពោះដំរីដែលមានសុខភាព យកល្អក៏ត្រូវគិតគូរពិចារណាពីរបៀប ដែលត្រូវផ្តល់ចំណីអាហារណាមួយ ដូចជាដើមចេក និងចុងដូងជាដើម ត្រូវតែកាត់វាជាបំណែកខ្លីៗ។

- យកដំរីទៅកន្លែងដែលមានម្លប់ល្អ ស្ងប់ស្ងាត់ និងស្អាត។
- បញ្ឈប់ការផ្តល់ចំណីអាហារឲ្យដំរីគ្រប់មុខទាំងអស់។ ដំរីប្រហែលជាមិនចង់ផឹកទេ ប៉ុន្តែប្រសិនបើវាចង់ផឹកទឹក អាចឲ្យវាផឹកទឹកបាន។
- ប្រើទឹកក្តៅ និងសាប៊ូ (សាប៊ូដុសខ្លួនធម្មតា ឬសាប៊ូលាងចានកាន់តែល្អ) លាបប្រេងរំអិលលើដៃ បន្ទាប់មកលូកដៃចូលទៅក្នុងរន្ធកូថរបស់ដំរី ហើយបារយកលាមកសត្វចេញមកក្រៅ តាមដែលអាចធ្វើទៅបាន។
- ឲ្យដំរីស៊ីដំណាប់អម្ពិលទុំ (Tamarindus indica Linn.) ឬដើមឈើខ្មៅ (Acacia catechu Willd.) ដើម្បីជួយជម្លៀសលាមកចេញមកក្រៅ។
- ប្រសិនបើស្ថានភាពមិនបានល្អប្រសើរឡើងវិញ ក្នុងរយៈពេលមួយ ឬពីរថ្ងៃទេ សូមទៅពិគ្រោះជាមួយពេទ្យសត្វភ្លាមៗ ដើម្បីទទួលបានជំនួយ។

**ជម្ងឺរាគ**

មានការហូរទឹកអិល និងលាមករាវៗ ដែលអាចបណ្តាលឲ្យខ្លះជាតិទឹកធ្ងន់ធ្ងរដល់សត្វជំរិះ។ ជម្ងឺរាគមានពីរប្រភេទធំៗ គឺជម្ងឺរាគមិនធ្ងន់ និងជម្ងឺរាគធ្ងន់។

**ការរករូសដោយគ្មានមេរោគ**

ជម្ងឺរាគរូសធំៗ ៣ ប្រភេទ ដែលមិនពាក់ព័ន្ធនឹងការបង្ករោគដោយមេរោគ។

**ការរករូសដើម្បី “លាងសម្អាតសត្វល្អិតក្នុងខ្លួន”**៖ ជាធម្មតាជំរិះនឹងលាងបោសសម្អាតប៉ារ៉ាស៊ីតខាងក្នុងខ្លួនម្តង ឬពីរដងក្នុងមួយឆ្នាំ ក្នុងរយៈពេលពីរ ឬបីថ្ងៃ។ ជំរិះនឹងស្វែងរកចំណីធម្មជាតិដូចជាដីរ៉ៃ សំបកឈើ ឬឫសឈើ ដើមឈើ ឧទាហរណ៍ដូចជាដើម *Harrisonia perforate* Merr. ។

**រោគសញ្ញា**៖ សត្វជំរិះមានសភាពល្អិតល្អៃ ហើយក៏លែងស៊ីចំណីអាហារដូចធម្មតា។ លាមកមានសភាពរាវៗ និងមានទឹកច្រើន តែមានស្មៅដែលមិនទាន់បានរំលាយ។

**ការព្យាបាល**៖ ជាទូទៅជម្ងឺរាគ ឬការលាងបោសសម្អាតប្រភេទនេះអាចបាត់ទៅវិញដោយខ្លួនឯង បន្ទាប់ពីរកបានពី ២ ទៅ ៣ ថ្ងៃ។

- ឲ្យសត្វជំរិះបានឈប់សម្រាកពីការងារ។
- យកជំរិះទៅកន្លែងដែលមានម្លប់ល្អ ស្ងប់ស្ងាត់ និងស្អាត។
- រក្សាជំរិះមួយនោះឲ្យនៅដាច់ដោយឡែកពីជំរិះផ្សេងៗទៀត ដើម្បីការពារការរីករាលដាលនៃប៉ារ៉ាស៊ីត។
- បន្តការផ្គត់ផ្គង់ទឹកស្អាតឲ្យសត្វជំរិះឲ្យបានច្រើន។
- ផ្គត់ផ្គង់ចំណីអាហារណា ដែលងាយរំលាយ ដូចជាចេកទុំឲ្យបានច្រើន។
- ត្រូវដុតលាមកបន្ទាប់ពីវាស្ងួត ឬបាចកំបោរលើលាមកនោះ និងកប់វាឲ្យជ្រៅ។

**ប្រយ័ត្ន**៖ ពងព្រូនតែងមាននៅក្នុងលាមករបស់សត្វជំរិះ។ ពងព្រូនទាំងនេះអាចធ្ងន់ទៅសត្វជំរិះដទៃទៀត ប្រសិនបើអ្នកមិនបំផ្លាញ ឬកប់លាមក និងគ្រប់គ្រងលាមកដែលមានពងព្រូនទាំងនោះមិនបានល្អទេ។ សម្រាប់ព័ត៌មានលម្អិតអំពីប៉ារ៉ាស៊ីតខាងក្នុង សូមមើលទំព័រទី ១៦២។

**ការរករកស៊ីស៊ីអាហារមិនល្អ ឬមិនត្រឹមត្រូវ៖** ស្ថានភាពនេះអាចកើតចេញពីសត្វដំរី ឧទាហរណ៍ការស៊ីចំណីអាហារតែមួយមុខច្រើនពេក ដូចជាដំណាប់អម្ពិលទុំច្រើនពេក គ្រាប់ពោតដែលដាក់លក់ច្រើនពេក ឬស៊ីតែចេកទុំ។ ការរករកស៊ីអាចបណ្តាលមកពីការ ស៊ីចំណីអាហារ ដែលពិបាករំលាយ ឬអាហារដែលកខ្វក់ មានដោយដីខ្សាច់ ឬដី ឬថ្នាំអង់ ទីប៊ីយោទិច ឬថ្នាំសម្លាប់មេរោគមួយចំនួនផងដែរ ដូចជាថ្នាំ Povidone-iodine ១% ដែល អាចចង្អុលឲ្យមានការរករកស៊ី។

**រោគសញ្ញា៖** ការរករកស៊ីដូចជាការលាងសម្អាតក្រពះនិងពោះរៀនរបស់សត្វដំរី ជា ធម្មតាអ្នកនឹងរកមិនឃើញមានប៉ារ៉ាស៊ីតច្រើនទេ។ ពេលខ្លះអ្នកអាចនឹងប្រទះឃើញមាន ឈាមតិចៗ ដីខ្សាច់ ឬដី ដែលសត្វដំរីបានស៊ី។

**ការព្យាបាល៖**

- ព្យាយាមកំណត់មូលហេតុនៃការរករកស៊ីនោះឲ្យបានច្បាស់លាស់ ត្រូវបញ្ឈប់ដំរីកុំ ឲ្យប៉ះពាល់ចំណីអាហារ ឬរបស់ទាំងនោះទៀត។
- ត្រូវយកចិត្តទុកដាក់មើលថែទាំសត្វដំរី ដូចក្នុងករណីដែលវាមានការរករកស៊ីដើម្បី លាងសម្អាតពោះរបស់វាដែរ។

**ប្រយ័ត្ន៖** ប្រសិនបើការរករកស៊ីនេះនៅតែបន្តអូសបន្ទាយពេលលើសពីបីថ្ងៃ ឬក្នុង លាមកមានឈាមកាន់តែច្រើន ឬក៏សត្វដំរីកាន់តែបង្ហាញពីសញ្ញានៃកាលីចាប់ខ្លាំង កាន់ តែចុះខ្សោយជាលំដាប់ ឬកាន់តែល្អិតល្អៃខ្លាំង ត្រូវទៅតាមពេទ្យសត្វជាបន្ទាន់។

**ការរករកស៊ីមកពីជម្ងឺស្រ្តូស៖** ដំរីភាគច្រើន ជាពិសេសកូនដំរី និងដំរីញីអាចមាន កើតជម្ងឺរករកស៊ីភ្លាមៗ ដោយសារពួកវាមានការភ័យខ្លាច ឬកើតរោគស្រ្តូស (សូមមើល ទំព័រទី ១១៧)។ នោះគឺដូចគេតែងនិយាយតាមគ្នាថា “ភ័យលេចអាចម៍”។ ដំរីដែលត្រូវគេ បានដឹកជញ្ជូន ឬបំបែកចេញពីគ្រួសារបងប្អូនរបស់វា ឬពីមេរបស់វាអាចកើតជម្ងឺរករកស៊ីបែប នេះ តែក្នុងរយៈពេលពីរ ឬបីនាទី។ ពេលខ្លះរោគស្រ្តូសអាចកើតឡើងអស់រយៈពេលយូរ ដូចជាក្នុងករណីដែលមានគេដាក់ប្រាក់ចងដំរីនៅក្បែរនោះ។

**ជំងឺរាកដែលបណ្តាលមកពីមេរោគ**

មានមេរោគជាច្រើនដែលអាចបង្កឲ្យមានជំងឺរាកប្រភេទនេះ រួមមានទាំងពពួក បាក់តេរីផងដែរ (ដូចជា E. coli, Salmonella, Clostridium, Pseudomonas) ។

**រោគសញ្ញា៖** រោគសញ្ញាមានលក្ខណៈដូចជាជំងឺរាកមិនធ្ងន់ដែរ ប៉ុន្តែប្រសិនបើ ស្ថានភាពបែបនេះតែបន្តរហូតដល់ ៣ ថ្ងៃទៀត នោះវាអាចបណ្តាលមកពីមេរោគ។

**ការព្យាបាល៖** ក្រៅពីធ្វើឲ្យដំរីត្រជាក់ខ្លួន ដោយស្រោចទឹក និងឲ្យវាសម្រាក ហ្នឹង មិនអាចធ្វើបានក្រៅពីហៅពេទ្យសត្វទេ។

**ជំងឺរាក Enterotoxemia**

ជំងឺរាកប្រភេទ Enterotoxemia គឺដោយសារតែការធ្ងន់មេរោគជាបាក់តេរីម្យ៉ាង ហៅថា Clostridium perfringens ហើយជំងឺនេះមានប្រវត្តិធ្លាប់ធ្វើឲ្យដំរីស្លាប់ជាច្រើន។ ភាគច្រើនជំងឺ Enterotoxemia នេះធ្ងន់ទៅសត្វដំរី ដែលបានស៊ីចំណីអាហារ ដែលមាន ជាតិកខ្វក់។ ជំងឺ Enterotoxemia គឺជារឿងធម្មតាទៅហើយ នៅក្នុងប្រទេសថៃ។

**រោគសញ្ញា៖**

- ដំរីមិនស្រួលខ្លួន និងមិនបានសម្រាក ឬជ្រួលច្របល់។
- ដំរីបាត់បង់ចំណង់អាហារ។
- ដំរីអាចរាករហូតដល់ស្លាប់ ព្រោះបាត់បង់ជាតិទឹក ជាពិសេសចំពោះកូនដំរី។

**ការព្យាបាល៖**

- ញែកដំរីដែលធ្ងន់ជំងឺនេះចេញពីហ្វូងរបស់វា។
- យកដំរីចេញពីកន្លែងធ្វើការ។
- យកដំរីទៅកន្លែងដែលមានម្លប់ ស្អាត និងស្ងប់ស្ងាត់ល្អ។
- រក្សាលក្ខខ័ណ្ឌអនាម័យឲ្យបានល្អ ទាក់ទងនឹងលាមក និងកាកសំណល់ដទៃ ទៀតនិងចំណីអាហារដែលដំរីស៊ីសល់។ ត្រូវកប់ ឬដុតកាកសំណល់ ដើម្បីកុំអោយវាធ្ងន់ទៅដំរីដទៃទៀត។
- ហ្នឹង និងអ្នកដែលមានទំនាក់ទំនងជាមួយដំរី កម្រាល និងអាហារនៅសេសសល់ពីដំរី គួរតែជៀសវាងការទាក់ទងជាមួយដំរីដែលមានសុខភាពល្អ នៅ

ពេលមិនទាន់បានដឹងទឹកស្អាតខ្លួនដោយប្រុងប្រយ័ត្ន និងផ្លាស់ប្តូរសម្លៀក  
បំពាក់ស្អាត។

- ត្រូវផ្តល់អាហារដែលមានជីវជាតិខ្ពស់ ងាយរំលាយ ដូចជាចេកទំ។
- ទាក់ទងទៅពេទ្យសត្វជាបន្ទាន់។

**ជម្ងឺរាគ Salmonellosis**

Salmonellosis គឺជាជម្ងឺមួយដែលបណ្តាលឲ្យរាក ហើយអាចធ្វើឲ្យជំងឺស្លាប់បាន ជា  
ពិសេសកូនដំរី។ ជម្ងឺនេះបណ្តាលមកពីបាក់តេរីដែលមានឈ្មោះថា Salmonella វាត្រូវ  
បានគេរកឃើញភាគច្រើននៅក្នុងកន្លែងបិទជិត ឬកន្លែងដែលមានអនាម័យមិនល្អ។ វា  
អាចរាលដាលទៅដល់ដំរីផ្សេងទៀតយ៉ាងឆាប់រហ័ស។

របៀបចម្លង៖ ជម្ងឺ Salmonellosis អាចរាលដាលតាមរយៈចំណីអាហារ និងទឹកដែល  
មានផ្ទុកទៅដោយបាក់តេរី ជាពិសេសចំណីអាហារ ដែលត្រូវបានរក្សាទុកអស់រយៈពេល  
យូរមកហើយ ពីព្រោះវាអាចជួយឲ្យមេរោគអាចបង្កើតចំនួនបានច្រើន។

**រោគសញ្ញា៖**

- មានរាកជាប់ៗគ្នា។
- មានហៀរទឹកអិលដែលមានកូនមិនល្អ។
- ទឹកដែលជ្រាបចេញមកក្រៅមានទឹកអិល ដែលអាចលាយគ្នាជាមួយឈាម។
- ដំរីគ្មានចំណង់អាហារ ហត់នឿយខ្លាំង។
- ដំរីមានជម្ងឺគ្រុន។

**ការព្យាបាល៖**

- ញែកសត្វដំរីដែលមានជម្ងឺនេះចេញពីដំរីដទៃទៀត និងផ្គត់ផ្គង់ឲ្យដំរីនោះនូវទឹក  
ដែលមានប្រភពខុសគ្នាពីទឹកដែលបានផ្គត់ផ្គង់ឲ្យដំរីដទៃទៀត។
- យកដំរីទៅកន្លែងស្អាត និងស្ងប់ស្ងាត់ល្អ។
- លាងសម្អាតកន្លែងដែលដំរីមានកើតជម្ងឺនោះដោយប្រុងប្រយ័ត្នបំផុត ត្រូវយកចិត្ត  
ទុកដាក់ជាពិសេស ក្នុងការធានាថា មេរោគនៅក្នុងលាមករបស់វា មិនធ្លងទៅសត្វ

ដំរីផ្សេងទៀត។ ជម្ងឺ Salmonellosis នេះក៏អាចរីករាលដាលបាន ដោយសាររុយផងដែរ។

- ផ្តល់ឲ្យដំរីនូវចំណីអាហារងាយរំលាយតិចៗដូចជាចេកទំ។
- ត្រូវប្រាកដថាមានការផ្គត់ផ្គង់ទឹកស្អាតគ្រប់គ្រាន់ និងគ្រប់ពេល។
- ពិគ្រោះជាមួយពេទ្យសត្វឲ្យបានលឿនបំផុត។

**ប្រយ័ត្ន៖** ហ្នឹងវិគួរតែប្រយ័ត្នប្រយែងអនុវត្តអនាម័យឲ្យបានល្អ និងលាងដៃឲ្យបានស្អាតជានិច្ច ព្រោះជម្ងឺ salmonellosis អាចចម្លងទៅសត្វដំរីដទៃទៀត ហើយក៏អាចចម្លងទៅមនុស្សបានដែរ។

**ជម្ងឺរាក Colibacillosis**

មូលហេតុនៃជម្ងឺរាករូសប្រភេទនេះ គឺបណ្តាលមកពីបាក់តេរីឈ្មោះ Escherichia coli (ដែលគេគ្រប់គ្នាតែងហៅថា "E. coli") ដែលវាបានបំពុលចំណីអាហារ ទឹក ឬប្រភពផ្សេងៗទៀត។ ជម្ងឺរាក Colibacillosis ត្រូវបានគេជួបប្រទះជាញឹកញាប់ចំពោះកូនដំរីដែលទើបនឹងកើត ព្រោះប្រព័ន្ធនៃភាពស៊ាំរបស់វានៅខ្សោយ ដោយសារវាទទួលបានជាតិ colostrum នៅក្នុងទឹកដោះដំបូនមិនគ្រប់គ្រាន់។ ជាពិសេសវាអាចនឹងងាយរងគ្រោះផងដែរ ចំពោះជំរិតូចៗដែលទទួលបានចំណីអាហារកខ្វក់ ឬដែលរស់នៅក្នុងបរិស្ថានមិនស្អាត និងមិនត្រឹមត្រូវ។

E. coli អាចធ្លងទៅថនិកសត្វផ្សេងៗគ្នាជាច្រើន រួមទាំងមនុស្សផងដែរ។ មេរោគនេះចាប់ផ្តើមវាយប្រហារ ដោយធ្វើឲ្យសត្វដំរីមានការរមួលពោះរៀន បន្ទាប់ពីមនុស្សយើងមិនបានលាងដៃរបស់ខ្លួនឲ្យបានត្រឹមត្រូវ មុនពេលកាន់ចំណីអាហារឲ្យសត្វដំរីស៊ី ហើយបន្ទាប់មករូបធាតុតូចៗក៏បានចូលទៅក្នុងខ្លួនដំរីតាមរយៈចំណីអាហារទាំងនោះ។

**អ្នកគ្រប់គ្រងមជ្ឈមណ្ឌលត្រូវប្រយ័ត្ន៖** សួនសត្វជាច្រើននៅភាគខាងលិចបានហាមឃាត់ការផ្តល់ចំណីអាហារដល់សត្វដំរីចិញ្ចឹម ដោយដៃផ្ទាល់ ដើម្បីបង្ការការរីករាលដាលមេរោគ E. coli និងបាក់តេរីផ្សេងៗទៀត។ ប៉ុន្តែការបញ្ឈប់ការហុចចំណីអាហារទៅឲ្យសត្វចិញ្ចឹមដោយដៃផ្ទាល់ ប្រហែលជាមិនអាចទៅរួចទេនៅក្នុងប្រទេសថៃ ព្រោះវាជា

កន្លែង ដែលគេអាចរកប្រាក់ចំណូលបានច្រើន អ្នកគ្រប់គ្រងមជ្ឈមណ្ឌលគួរតែដឹងអំពី គ្រោះថ្នាក់នៃការធ្វើមេរោគតាមរបៀបនេះ។

**រោគសញ្ញា៖**

- សត្វដំរីចាប់ផ្តើមមានជម្ងឺគ្រុនក្តៅ។
- សត្វដំរីនោះលែងចាប់អារម្មណ៍នឹងចំណីអាហារ។
- សត្វដំរីនោះចាប់ផ្តើមរាករូសរហូតដល់ចំណុចខ្លះជាតិទឹកធ្ងន់ធ្ងរ រហូតដល់បង្ក ឲ្យសត្វដំរីស្លាប់បាន។

**ការព្យាបាល៖**

- ញែកដំរីឲ្យឆ្ងាយពីដំរីដែលមានសុខភាពល្អ។
- យកដំរីឲ្យទៅកន្លែងដែលមានម្លប់ល្អ ស្អាត និងស្ងប់ស្ងាត់។
- ផ្តល់អាហារទន់ៗមួយចំនួនតូចដូចជាចេកទុំ។
- ផ្តល់ទឹកផឹកគ្រប់គ្រាន់ដល់ដំរីឈឺ និងឲ្យបានគ្រប់ពេល។
- សម្អាតកន្លែងទុកដំរី ដែលមានផ្ទុកមេរោគយ៉ាងប្រយ័ត្នប្រយែង ជាពិសេសត្រូវ ធានាថាទឹកនោម និងលាមករបស់វាមិនអាចបំពុលដល់តំបន់ក្បែរនោះ ដែល មានដំរីមានសុខភាពល្អនោះទេ។ (ការបង្ហូរទឹកស្អុយ គួរតែហូរទៅតំបន់ដែល គ្មានដំរី ឬគ្មានមនុស្សរស់នៅ។)
- អ្នកថែទាំសត្វដំរី និងអ្នកផ្សេងទៀតដែលមានទំនាក់ទំនងជាមួយដំរី ដែលមាន ជម្ងឺគួរតែស្វិតទឹកសម្អាតខ្លួនប្រាណដោយប្រុងប្រយ័ត្នជាទីបំផុត ហើយគួរតែ ផ្លាស់ប្តូរសម្លៀកបំពាក់មុនពេលទៅប៉ះពាល់សត្វដំរីដែលមិនទាន់ធ្ងន់ជម្ងឺនេះ
- ទៅពិគ្រោះជាមួយពេទ្យសត្វឲ្យបានលឿនបំផុត។

**ជម្ងឺផ្សេងៗទៀត**

**ជម្ងឺរលាកសួត**

ជម្ងឺរលាកសួតគឺជាជម្ងឺមួយនៃប្រព័ន្ធដង្ហើមរបស់ដំរី។ ជម្ងឺរលាកសួតកើតឡើង ទាំងតាមទម្រង់រីរុស និងបាក់តេរី ដូច្នេះមូលហេតុពិតប្រាកដជាធម្មតាមិនច្បាស់ទេ យ៉ាង ហោចណាស់ ទាល់តែមានការធ្វើតេស្តស្មុគស្មាញនៅមន្ទីរពិសោធន៍ ទើបយើងអាចដឹង



ច្បាស់បាន។ ជម្ងឺរលាកស្នូតជារឿយៗវាយប្រហារលើសត្វដំរី បន្ទាប់ពីជំងឺមួយនោះត្រូវបានចុះខ្សោយដោយសារជម្ងឺមួយទៀត។

បច្ចុប្បន្នមិនមានវ៉ាក់សាំង ឬមធ្យោបាយវេជ្ជសាស្ត្រផ្សេងទៀតដើម្បីការពារជម្ងឺនេះទេ ប៉ុន្តែវាច្បាស់ណាស់ថាជម្ងឺរលាកស្នូតជារឿយៗតែងប៉ះពាល់ដល់ដំរីដែលហត់នឿយពីការងារហួសប្រមាណ។ ជាពិសេសងាយរងគ្រោះជាងគេ គឺសត្វដំរីដែលបានស៊ីចំណីអាហារមិនសូវល្អ ឬសត្វដំរីស្ថិតក្នុងស្ថានភាពតានតឹង (កើតរោគស្រួស) អូសបន្ទាយពេល។

ជម្ងឺរលាកស្នូតអាចកើតមាននៅលើដំរីគ្រប់វ័យ។

**រោគសញ្ញា៖**

- មានដំណក់ទឹកអំពិលស្រក់ចេញពីចុងប្រមោយ ហើយសត្វដំរីក៏មានហៀរទឹកមាត់យ៉ាងខ្លាំង។
- មានការបាត់បង់ចំណង់អាហារ។
- សត្វដំរីចាប់ផ្តើមមានជម្ងឺគ្រុនក្តៅ។

**ការព្យាបាល៖**

- ញែកដំរីដែលមានជម្ងឺចេញពីដំរីដទៃទៀត។
- យកដំរីទៅកន្លែងដែលមានម្លប់ ឬរបងព័ទ្ធជុំវិញដោយមានខ្យល់ចេញចូលល្អ។
- ឲ្យចំណីបំប៉នបន្ថែម ដូចជាចេកទុំស្រូវដែលគ្មានជាតិស្ករ អំពៅនិងស្មៅស្រស់។
- ផ្តល់ទឹកស្អាតឲ្យបានគ្រប់គ្រាន់។
- ទៅពិគ្រោះជាមួយពេទ្យសត្វភ្លាមៗជាពិសេសសម្រាប់កូនដំរី។

**ជម្ងឺខាងស្នាម ( Anthrax )**

Anthrax ជាជម្ងឺធ្ងន់ខ្លាំង បណ្តាលមកពីបាក់តេរី ដែលអាចវាយប្រហារដំរីគ្រប់វ័យ។ Anthrax ក៏អាចវាយប្រហារលើគោ ក្របី សេះនិងសត្វ ដែលមានឈាមក្តៅ រួមទាំងមនុស្សដែលធ្វើការជាមួយសត្វទាំងនោះផងដែរ។ នៅពេលដែលបាក់តេរីចូលទៅក្នុងចរន្តឈាមពួកវានឹងកើនឡើងយ៉ាងឆាប់រហ័ស បន្ទាប់មកមេរោគនោះតែងតែធ្វើឲ្យប៉ះពាល់ដល់ឈាមថែមទៀត។ ការស្លាប់កើតឡើងយ៉ាងឆាប់រហ័ស ជាធម្មតាក្នុងរយៈពេល

មួយ ឬពីរថ្ងៃ។ ពេលខ្លះសត្វជំងឺស្លាប់ភ្លាមៗ បន្ទាប់ពីកើតជម្ងឺនេះ។ សូម្បីតែបន្ទាប់ពីការស្លាប់របស់សត្វជំងឺហើយ មេរោគនៃជម្ងឺនេះក៏ឆ្លងរាលដាលតទៅទៀត មិនត្រឹមតែតាមរយៈខ្មោចរបស់ជំងឺតែប៉ុណ្ណោះទេ ប៉ុន្តែថែមទាំងអាចឆ្លងតាមស្បែក និងភ្នែករបស់វាបានថែមទៀតផង។

**របៀបឆ្លងមេរោគ៖** មេរោគ anthrax បង្កើតជាស្បី ដែលមានភាពរឹងមាំខ្លាំងណាស់ សារពាង្គកាយរបស់វាអាចរស់បានអស់រយៈពេលជាច្រើនទសវត្សរ៍ និងមានភាពធន់ទ្រាំខ្ពស់ទៅនឹងកំដៅ និងសារធាតុគីមីសម្រាប់មេរោគ។ សត្វជំងឺចិញ្ចឹមសត្វភាគច្រើនតែងឆ្លង

មេរោគចូលក្នុងខ្លួន នៅពេលវាស៊ីស្មៅនៅតាមវាលស្មៅដែលមានជម្ងឺ ឬស៊ីចំណីអាហារដែលមានជាតិខ្ពស់។ ការបង្កើតកើតឡើងជាញឹកញាប់នៅពេលស្មៅមានកម្ពស់ទាបៗ និងមិនសូវសម្បូរស្មៅ ហើយជារឿយៗវាវិកលដាលនៅពេលមានភ្លៀងធ្លាក់ខ្លាំងនៅរដូវប្រាំង។ ការឆ្លងអាចកើតឡើងតាមរយៈការដកដង្ហើម ការប៉ះពាល់នឹងឈាម ទឹករំអិល និងលាមក។

**រោគសញ្ញា៖**

- ជំងឺនឹងមានគ្រុនក្តៅខ្លាំង ដែលគេអាចសង្កេតឃើញតាមរយៈស្នាមក្រហមនៃភ្នែកមាត់ និងផ្នែកខាងក្នុងនៃចុងប្រមោយរបស់ជំងឺ។
- យកសីតុណ្ហភាពរបស់ជំងឺឲ្យបានញឹកញាប់។ សរសេរពេលវេលា និងសីតុណ្ហភាពសម្រាប់ការប្រើប្រាស់របស់ពេទ្យសត្វ។
- ជំងឺមានដង្ហើមក្តៅ ហើយអាចពិបាកដកដង្ហើម។
- ជំងឺមានសភាពល្អិតល្អៃយ៉ាងខ្លាំង។ ប្រមោយ ត្រចៀក និងកន្ទុយលែងកម្រើក។
- ជំងឺនេះហាក់ដូចជាកំពុងសម្លឹងមើលអ្វីមួយ ហើយធ្វើភ្នែកស្ទើរ។
- ជំងឺអាចជួលរលំភ្លាមៗ។
- ជំងឺស៊ីចំណីអាហារ និងផឹកទឹកតិចជាងពេលមុនៗ។
- ជំងឺអាចមានជម្ងឺរាករូសដែលអាចមានឈាម។
- ជួនកាលមានការហើមនៅក្រោមស្បែក (ជាធម្មតានៅបំពង់កខាងក្រោយត្រចៀកស្មា ពោះ និងរវាងរន្ធកូច និងសរីរាង្គផ្លូវភេទ)។ ដំបូងការហើមទាំងនេះក្តៅ និង

ឈឺចាប់ ប៉ុន្តែក្រោយមកត្រជាក់ ហើយមិនឈឺចាប់នៅពេលប៉ះ។

- អាចមានឈាមហូរចេញពីរន្ធច្រមុះ នៅខាងក្នុងមាត់ លិង្គ ឬរន្ធកូប។

**ការព្យាបាល៖**

- ស្វែងរកពេទ្យសត្វឲ្យបានលឿនបំផុត។ ការព្យាបាលមានតែមួយគត់ គឺថ្នាំអង់ទីប៊ីយោទិច (ថ្នាំផ្សះ) ដែលបានចេញវេជ្ជបញ្ជាដោយពេទ្យសត្វតែប៉ុណ្ណោះ។ (ការព្យាបាលច្រើនតែឥតប្រយោជន៍ ហើយជាធម្មតាជំងឺដែលធ្ងន់មេរោគនេះអាចស្លាប់)។
- នៅក្នុងដំណាក់កាលរ៉ាំរ៉ៃ ជម្ងឺនេះច្រើនតែស្រដៀងនឹងជម្ងឺដទៃទៀត។ ហេតុដូច្នេះការធ្វើរោគវិនិច្ឆ័យត្រឹមត្រូវ គឺអាចធ្វើទៅបានលុះត្រាតែការធ្វើតេស្ត នៅក្នុងមន្ទីរពិសោធន៍។
- ដំរីត្រូវតែញែកដាច់ពីគ្នាឲ្យបានលឿនបំផុត ហើយដំរីដទៃទៀតក៏គួរតែត្រូវបានផ្លាស់ទីទៅឆ្ងាយបំផុតតាមដែលអាចធ្វើទៅបាន។
- ហ្មដំរី និងមនុស្សផ្សេងៗទៀត ដែលប៉ះ ឬថែទាំដំរីឈឺ មិនគួរទៅជិត ឬប៉ះដំរីដទៃទៀតដែលមិនទាន់ធ្ងន់ជម្ងឺនោះទេ។
- ដំរីឈឺគួរតែរក្សាទុកនៅកន្លែងដែលមានម្លប់ល្អ ស្អាត និងស្ងប់ស្ងាត់។
- ផ្តល់អាហារដែលមានជីវជាតិខ្ពស់ និងចំណីអាហារដែលសត្វដំរីចូលចិត្តខ្លាំង ដូចជាចេកទុំ អំពៅ និងស្មៅបៃតង។
- ប្រសិនបើច្បាស់ថាសត្វដំរីនេះនឹងស្លាប់ ប៉ុន្តែវាទៅតែអាចដើរបាន ឬអ្នកអាចផ្លាស់ទីវាទៅកន្លែងដែលត្រូវទុកដាក់សាកសពរបស់វាបាន នោះកាន់តែងាយស្រួល ឬការពារកាន់តែបានល្អជាងមុន ក្នុងការប្រឆាំងនឹងការធ្ងន់មេរោគនាពេលអនាគត។
- បើសត្វដំរីនោះនឹងត្រូវស្លាប់ ប្រសិនបើអាចធ្វើទៅបាន គួរតែដុតសាកសពវាចោលព្រមទាំងចំណីអាហារ លាមក គ្រឿងដែលបានប្រើប្រាស់ជាមួយសត្វដំរីដែលបានស្លាប់ដោយសារជម្ងឺនោះជាដើម។ ប្រសិនបើមិនអាចដុតសាកសពវា

បានទេ ត្រូវតែកប់វាក្នុងរណ្តៅជ្រៅមួយ ហើយត្រូវបាចកំបោរលើខ្នើចរបស់ដំរី នោះ មុនពេលចាក់ដីលប់រណ្តៅទៅវិញ។ (សូមមើលទំព័រទី ៨២)។

- ប្រសិនបើសត្វដំរីនោះនឹងត្រូវស្លាប់ អ្នកជំនាញបានផ្តល់អនុសាសន៍ថា មិនត្រូវ ដកយកភ្នែកដំរីនោះចេញទេ ប៉ុន្តែផ្ទុយទៅវិញត្រូវកប់ ឬដុតជាមួយសត្វដំរី ស្លាប់។ រាល់ការដកយកភ្នែកចេញពីដំរីស្លាប់ ដោយមិនបានសម្លាប់មេរោគនៅ លើក្បាលនៅលើភ្នែកទេ កម្មករដែលធ្វើការនៅទីនោះ និងឧបករណ៍របស់ពួក គេអាចមានឆ្លងមេរោគ និងអាចធ្វើឲ្យមនុស្សស្លាប់បាន។
- នៅពេលកំពុងវះយកសាច់ (ឬពេលទុកដាក់សពដំរី) របស់ដំរីណា ដែលបាន ស្លាប់ដោយសារមូលហេតុមិនច្បាស់លាស់ ប្រសិនបើអ្នកឃើញសាច់ និងឈាម របស់ដំរីនោះមានពណ៌ស្វាយ ឬពណ៌ក្រហមខ្មៅខ្លាំង (មិនមែនពណ៌ក្រហមភ្លឺ) សូមបញ្ឈប់ការងាររបស់អ្នកជាបន្ទាន់ និងទៅពិគ្រោះជាមួយពេទ្យសត្វ។ ឈាម ពណ៌ស្វាយ ឬក្រហមខ្មៅ គឺជាសញ្ញាមួយនៃរោគ anthrax នេះហើយ។

**ជម្ងឺរលាកឈាម ( Haemorrhagic septicaemia: Pasteurellosis )**

ជម្ងឺរលាកឈាមប្រភេទនេះ គឺជាជម្ងឺឆ្លងដ៏កាចសាហាវ និងមានអត្រាស្លាប់ខ្ពស់ ណាស់។ ជម្ងឺនេះងាយនឹងធ្វើឲ្យប្រឡាក់ជាមួយជម្ងឺ anthrax ណាស់ ព្រោះរោគសញ្ញា របស់ជម្ងឺទាំងពីរប្រភេទនេះ មានលក្ខណៈប្រហាក់ប្រហែលគ្នា ហើយដោយសារតែវាដូច គ្នាបែបនេះហើយ ទើបមានករណីរងគ្រោះស្លាប់ច្រើន ដោយមិនបានព្យាបាលត្រឹមត្រូវ និងទាន់ពេលវេលា។ ជម្ងឺនេះអាចឆ្លងចូលទៅក្នុងហ្វូងដំរីយ៉ាងលឿន គឺក្នុងក្នុងរយៈពេល តែប្រហែលពី ១០ ទៅ ១៥ ថ្ងៃ ជាទូទៅសត្វដំរីដែលមានជម្ងឺនេះនឹងត្រូវស្លាប់តែក្នុងរយៈ ពេលពី ៣ ទៅ ៣៦ ម៉ោង ប៉ុន្តែមានសត្វខ្លះអាចទ្រាំបានរហូតដល់រយៈពេល ១៥ ថ្ងៃ។

**របៀបឆ្លង៖**

- ដំរីច្រើនតែចម្លងជម្ងឺនេះមកពីពួកគោ និងក្របី។
- ជម្ងឺនេះច្រើនកើតមាននៅក្នុងតំបន់ទំនាបលិចទឹក និងនៅពេលផ្លាស់ប្តូររដូវ។
- ការបង្ករោគកើតឡើងតាមរយៈការដឹកទឹកដែលមានជាតិខ្ពស់ ឬនៅពេលសត្វ ដំរីស៊ីចំណីអាហារណាដែលមិនស្អាត ឬស្រូបយកដំណាក់ទឹកដែលមានមេរោគ

ជាទូទៅ កាលណាសត្វដំរីរស់នៅជាមួយគោ និងជាពិសេសក្របី។

- សត្វដំរី ជាពិសេសដំរីពេញវ័យ ជាធម្មតាតែងមានបាក់តេរីខ្លះៗ នៅក្នុងខ្លួនរបស់ពួកវាគ្រប់ពេល ដោយមិនធ្វើឲ្យប៉ះពាល់ដល់សុខភាពវាឡើយ។ រោគស្រ្តសច្រើនតែជាកត្តាដែលនាំឲ្យកើតជម្ងឺនេះ។ នៅពេលដំរីចុះខ្សោយ ឬខ្វះអាហាររូបត្ថម្ភ ឬធ្វើការហួសកំលាំងពេល អាកាសធាតុ ឬរបបអាហារផ្លាស់ប្តូរ ឬដំរីត្រូវបានដឹកជញ្ជូនតាមរថយន្តជាដើម បាក់តេរីអាចនឹងផុះឡើងយ៉ាងឆាប់រហ័ស ដែលបណ្តាលឲ្យមានការឆ្លងរោគ ជាពិសេសកូនដំរីវ័យក្មេង ដែលទើបតែផ្តាច់ដោះ និងមិនទាន់មានប្រព័ន្ធភាពសុខាភិបាល។

**រោគសញ្ញា៖**

- គ្រុនក្តៅខ្លាំងៗ វាស់សីតុណ្ហភាពដំរីឲ្យបានទៀងទាត់ៗ (សូមមើលទំព័រទី ១០២) ប្រសិនបើវាលើសពី ៣៧,៨ អង្សាសេ ឬ ១០០° F នោះគឺជាសញ្ញាគ្រោះថ្នាក់។
- ខ្យល់ដង្ហើមចេញពីមាត់និងប្រមោយគឺក្តៅណាស់។
- មានពណ៌ក្រហមភ្លឺនៅលើភ្នែក មាត់ ចុងប្រមោយ និងជាលិការទន់ផ្សេងៗទៀត។
- មានហើមនៅលើផ្នែកមួយចំនួននៃរាងកាយ ដូចជាបំពង់ក គល់កន្ទុយ រន្ធកូប នៅលើពោះក្រោមជើង។
- សត្វដំរីមានសភាពល្ងិចល្ងៃ ប្រមោយរបស់វាជាក់ផ្ទាល់លើដី ហើយត្រចៀកក៏មិនបក់ដែរ។
- ដំរីក៏លែងស៊ីចំណីអាហារដូចមុនទៀតដែរ។
- ជាញឹកញាប់ដំរីហារមាត់ "ស្លាប"។
- រាងកាយរបស់ដំរីញាប់ញ័រ និងមានចង្វាក់បេះដូងញាប់ ព្រោះដង្ហើមពិបាក។
- ទឹកនោមមានពណ៌សស្រអាប់ និងមានច្រើនពណ៌។

**ការព្យាបាល៖**

- ពិគ្រោះជាមួយពេទ្យសត្វជាបន្ទាន់ ដើម្បីព្យាបាលសត្វដែលមានផ្ទុកមេរោគ និងរៀបចំផែនការការពារសត្វដំរី ដែលនៅក្បែរនោះផ្សេងៗទៀត។ ព្រែកដំរីដែលឆ្លងមេរោគនេះជាបន្ទាន់ ហើយរក្សាវាឲ្យនៅឆ្ងាយពីសត្វផ្សេងៗទៀត។

- យកដំរីធ្វើជំនួសទៅកន្លែងស្អាត ស្ងប់ស្ងាត់ និងមានម្លប់ ដែលងាយសម្អាត ហើយជាកន្លែងដែលទឹកនោម និងកាកសំណល់ផ្សេងៗ ដូចជាលាមក និង អាហារសេសសល់មិនស្អាត មិនអាចបំពុលទៅដល់កន្លែងផ្សេងទៀត។
- សំខាន់បំផុតត្រូវប្រាកដថាប្រភពទឹកសម្រាប់សត្វឈឺ និងសត្វមានសុខភាពល្អ ត្រូវតែដាច់ដោយឡែកពីគ្នា។ ប្រសិនបើមានប្រភពទឹកដឹកតែមួយ នោះវានឹង អាចធ្វើឲ្យជម្ងឺរីករាលដាលបាន។ បើដូច្នោះសូមព្យាយាមនាំសត្វ ដែលមានសុខ ភាពល្អទៅរកប្រភពទឹកថ្មី។ អ្នកប្រហែលជាត្រូវដឹកទឹកចូល ប៉ុន្តែអ្នកត្រូវធានា ថាសត្វរបស់អ្នកកំពុងដឹកទឹកសុទ្ធដោយគ្មានការធ្ងន់មេរោគ។
- ត្រូវប្រាកដថាគ្មានហ្នឹងដំរី ឬមនុស្សផ្សេងទៀត ដែលបានប៉ះពាល់ដំរីឈឺ មកមាន ទំនាក់ទំនងជាមួយសត្វដំរីដែលមានសុខភាពល្អ។
- ដំរីមានសុខភាពល្អ គួរតែយកពួកវាទៅកន្លែងផ្សេងទៀត ដែលពួកវាមិនអាច ប៉ះលាមក ទឹកនោម ឬអាហារដែលនៅសេសសល់ពីសត្វដំរីដែលមានជម្ងឺធ្ងន់។
- ផ្តល់ចំណីអាហារដល់ដំរីនូវចំណីអាហារណាដែលមានជីជាតិខ្ពស់ ដូចជាចេក ស្រូវ អំពៅ និងស្មៅស្រស់។
- នៅពេលមានសត្វដំរីណាមួយស្លាប់ដោយសារជម្ងឺនេះ ត្រូវតែកប់ ឬដុតសាក សពរបស់វាចោល។ មិនត្រូវយកសាច់ដំរីប្រភេទនេះទៅប្រើ ឬក៏យកក្នុករបស់វា ទេ ព្រោះទង្វើបែបនេះ អាចធ្វើឲ្យជម្ងឺរីករាលដាលដល់សត្វដំរី និងដទៃទៀត។

**ការបង្ការ៖** គេអាចបង្ការជម្ងឺនេះបាន ដោយការចាក់វ៉ាក់សាំង ដែលមានមានប្រ សិទ្ធិភាពល្អសម្រាប់រយៈពេលមួយឆ្នាំ។ ប៉ុន្តែវ៉ាក់សាំងនេះច្រើនតែបណ្តាលឲ្យតំបន់ជុំវិញ ចាក់ថ្នាំមានប្រតិកម្ម (អាស៊ែហ្សូ) និងហើមអស់រយៈពេលបី ឬបួនថ្ងៃ។ ការហើមនេះអាច ព្យាបាលដោយការស្តុំទឹកក្តៅ និងទឹកកក។

**ជម្ងឺតេតាណូស**

ជម្ងឺតេតាណូសបណ្តាលមកពីបាក់តេរី ដែលមានអាយុកាលវែង ហើយដែលត្រូវ បានគេរកឃើញនៅក្នុងដី និងក្នុងតំបន់ដែលមានសំណើម។ តេតាណូសច្រើនកើតមានចំ ពោះសត្វដំរី ដែលបានរងរបួសជ្រៅ ជាទូទៅនៅលើជើង និងជាពិសេសនៅលើប្រអប់

ជើងដែលបានមុតវត្ថុស្រួចធ្វើពីលោហៈមានច្រែះ ដូចជាដែកគោលចាស់ៗ។ បន្ទាប់ពីបាក់ តើវាបានចូលទៅក្នុងខ្លួនរបស់សត្វដំរីហើយ ពួកវាលូតលាស់ ហើយបន្ទាប់ពីរយៈពេលនៃ ការក្លាស់ពងរបស់វារយៈពេលពី ១៥ ទៅ ២០ ថ្ងៃ មេរោគនោះចាប់ផ្តើមផលិតសារធាតុ ពុល ដែលបំផ្លាញប្រព័ន្ធសរសៃប្រសាទ និងបណ្តាលអោយសាច់ដុំឡើងវិញ។

នៅចន្លោះឆ្នាំ ១៩៧៧ និង ១៩៩២ ប្រទេសថៃបានធ្វើការកាត់បទពិសោធន៍យ៉ាង ច្រើន ចោរបានលបលួចកាត់យកភ្នែកដំរីទៅលក់។ លទ្ធផល គឺដំរីដែលធ្លាប់មានភ្នែកជា ច្រើនបានធ្វើជម្ងឺតេតាណូស ហើយបានស្លាប់។

**របៀបធ្វើ៖** ការធ្វើជម្ងឺនេះ គឺបណ្តាលពីដើរជាន់មុតដែក ឬវត្ថុដែលមានជាតិ កខ្វក់ផ្សេងៗទៀត ដែលបានបណ្តាលឲ្យមានស្នាមរបួសជ្រៅៗ ទោះយ៉ាងណា ជាមួយ នឹងសត្វដំរី មុខរបួសប្រហែលជាគេមិនបានដឹងច្បាស់នោះទេ ព្រោះដំរីអាចនឹងប្រើតែប្រ មោយរបស់វា ដើម្បីប្រមូលយកដី (ដែលអាចមានមេរោគ) ទៅបាចលើស្នាមរបួស ឬទៅ លើភ្នែក ដែលគេបានកាត់យកទៅបាត់ហើយនោះផងដែរ។ នៅពេលដែលមេរោគតេតា ណូសបានចូលដល់ក្នុងប្រហោងភ្នែករបស់សត្វដំរី វាវែងតែរីករាលដាលយ៉ាងលឿន ព្រោះវាអាចរីកលូតលាស់ដំណាច់នៅក្នុងបរិស្ថានដែលគ្មានអុកស៊ីសែន។

ជាការពិតណាស់ស្នាមរបួសទាំងអស់ត្រូវតែសម្អាតយ៉ាងប្រុងប្រយ័ត្ន ប៉ុន្តែត្រូវប្រុង ប្រយ័ត្នជាពិសេសត្រង់កន្លែងដែលបានមុតដែកគោល ឬដែកចាស់ៗមានច្រែះ ជាពិសេស នៅតំបន់មួយ ដែលធ្លាប់មានសត្វជាច្រើនរស់នៅ។ បន្ទាប់ពីធ្វើមេរោគហើយ ជម្ងឺមិន កើតឡើងយ៉ាងឆាប់រហ័សទេ ហើយដំរីនឹងមានសភាពធម្មតាក្នុងរយៈពេលពី ១៥ ទៅ ២០ ថ្ងៃ (ជួនកាលអាចយូរជាងនេះ) មុនពេលរោគសញ្ញាលេចឡើង។ ទោះបីជាដំរីទទួល បានការព្យាបាលក៏ដោយ ក៏អត្រានៃការរស់រានមានជីវិតនៅទាបណាស់។

**រោគសញ្ញា៖**

- ដំរីច្រើនតែមានសីតុណ្ហភាពលើសពី ៣៧,៨ អង្សាសេឬ ១០០ អង្សាហ្វារិនហៃ បើទោះបីជាវាមិនប្រាកដក៏ដោយ។ ដង្ហើមនឹងក្តៅគួរឲ្យកត់សម្គាល់។
- ភ្នែកនឹងឡើងពណ៌ក្រហមខ្លាំង ហើយជាលិការទន់ៗនៅខាងក្នុងមាត់ និងប្រ មោយនឹងក្លាយជាពណ៌ក្រហមជាំ។

- ជំរឺមានសភាពល្អិតល្អៃ ហើយវាមិនព្រមស៊ីចំណីអាហារ ឬផឹកទឹកទេ។
- មានការប៉ះពាល់ដល់ប្រព័ន្ធសរសៃប្រសាទ ហើយសាច់ដុំជើងឡើងវិញ សាច់ដុំចាប់ផ្ដើមកន្ត្រាក់ កន្ទុយឡើងរមួលដូចពស់។
- មានការកន្ត្រាក់សាច់ដុំម្ដងៗ ជាពិសេសនៅពេលជំរឺភ្ញាក់ ដោយសារមានសម្លេងខ្លាំងៗ ឬនៅពេលឃើញពន្លឺភ្លឺខ្លាំងៗ
- នៅថ្ងៃបន្ទាប់ជំរឺពិបាកដើរ និងឈរ ដោយសារតែការកន្ត្រាក់នៃសាច់ដុំជើង។
- ថ្នាក់របស់ជំរឺឡើងវិញគាំង ធ្វើឲ្យមានការលំបាកក្នុងការទំពារអាហារ។ ការស៊ីនិងផឹកក្លាយជាការពិបាកណាស់ ហើយជំរឺក៏ស្លាប់។

**ការព្យាបាល៖**

- ត្រូវទៅពិគ្រោះជាមួយពេទ្យសត្វភ្នាមៗ។
- ទោះបីជាគេតណ្ហាសមិនឆ្លងទៅជំរឺដទៃទៀតក៏ដោយ ត្រូវញែកជំរឺឈឺនោះចេញពីសត្វដទៃទៀត ព្រោះវានឹងកាន់តែមានសុវត្ថិភាព។
- យកជំរឺទៅទីជម្រកដែលមានម្លប់ល្អ ស្អាត ដូចជាមានកម្រាលពីបេតុង (មិនត្រូវឲ្យអិលទេ) ដើម្បីការពារកុំអោយមានដី ឬវត្ថុមិនស្អាតផ្សេងៗចូលក្នុងមុខរបួសឬប្រហោងភ្នែក។
- ទឹកនៃនោះគួរតែមានខ្យល់ចេញចូលល្អ។
- ក្នុងករណីប្រហោងភ្នែកបើកចំហរ យកល្អត្រូវធ្វើការសម្អាតវាជាមួយទឹកស្អាត។ លាងសម្អាតមុខរបួសទាំងអស់ឲ្យបានហ្មត់ចត់ ជាមួយទឹកស្អាត បន្ទាប់មកលាងជាមួយទឹកថ្នាំសម្លាប់មេរោគដូចជា Betadine ឬ Povidine-iodine ១% លាយគ្នាតាមសមាមាត្រ ២០: ១។ ចុងក្រោយបាចម្សៅប្រឆាំងនឹងសត្វល្អិត ដែលមានរូបបញ្ចូលទាំងថ្នាំអង់ទីប៊ីយោទិច (ថ្នាំផ្សះ) ដូចជាថ្នាំ Negasunt។
- បញ្ជាក់ចំណីជំរឺបន្តិចម្ដងៗ ដោយរើសយកអាហារណាដែលមានជីវជាតិខ្ពស់ដូចជាចេកទុំ បាយដំណើប ល្អិតទុំ។ ល។ (សូមមើលទំព័រទី ៣៧)។
- សម្អាតមុខរបួសរាល់ថ្ងៃ។



**ការបង្ការ:** ចំពោះជំងឺណាដែលមានដំបៅចំហរ ឬប្រហោងក្នុង ត្រូវការការដំរីកុំឲ្យ ឆ្លងជម្ងឺតេតាណូស ដោយត្រូវសម្អាតមុខរបួសជារៀងរាល់ថ្ងៃ និងត្រូវរក្សាជំរិះទុកនៅ កន្លែងស្អាត។ បើមិនដូច្នោះទេ ជំរិះអាចនឹងបាចដី ឬរបស់មិនស្អាតផ្សេងទៀតទៅលើដំបៅ របស់វា ដែលអាចធ្វើឲ្យមេរោគតេតាណូសចូលទៅក្នុងមុខរបួសបាន។

មិនទាន់មានវ៉ាក់សាំងតេតាណូសសម្រាប់សត្វដំរីនៅឡើយទេ ប៉ុន្តែប្រសិនបើដំរី ដែលមានមុខរបួស ដែលអ្នកសង្ស័យថាមានជម្ងឺតេតាណូស ពេទ្យសត្វអាចចាក់ថ្នាំអង់ទី តុស៊ីន (antitoxin) ដើម្បីការពារការឆ្លងជម្ងឺពីបាក់តេរី។

**ជម្ងឺរបេង**

ជម្ងឺរបេងគឺជាជម្ងឺរ៉ាំរ៉ៃនៃប្រព័ន្ធដង្ហើម ដែលជាធម្មតាវាអាចចូលទៅក្នុងខ្លួនរបស់ សត្វដំរីតាមរយៈប្រមោយ បំពង់ខ្យល់ និងសួត។ ជម្ងឺរបេង គឺជាជម្ងឺដែលបណ្តាលមកពី បាក់តេរី (Mycobacterium spp.) ដែលអាចឆ្លងទាំងដំរី និងមនុស្ស។ ជម្ងឺរបេង គឺជាជម្ងឺដ៏ គ្រោះថ្នាក់មួយ ព្រោះវាអាចចម្លងពីមនុស្សទៅសត្វដំរី ពីដំរីទៅមនុស្ស និងពីដំរីទៅដំរី។ ក្រៅពីមនុស្ស និងដំរី ជម្ងឺរបេងក៏អាចកើតមាននៅលើសត្វស្វា គោ ក្របី សេះនិងសត្វដទៃ ទៀតផងដែរ។

ជម្ងឺរបេងនៅក្នុងសត្វដំរីត្រូវបានគេរាយការណ៍មកថា មានកើតនៅក្នុងប្រទេសថៃ ប៉ុន្តែនៅដំណាក់កាលដំបូង ជម្ងឺនេះមានការលំបាកយ៉ាងខ្លាំង ក្នុងការធ្វើរោគវិនិច្ឆ័យ និង ដើម្បីធ្វើការផ្ទៀងផ្ទាត់។ អត្រាឆ្លងខ្ពស់របស់មនុស្ស និងភាពស្ម័គ្រស្មាលរបស់ហ្នឹងដំរីជាមួយ នឹងដំរី បានបង្ហាញយ៉ាងច្បាស់ថាមានជំងឺឆ្លងជម្ងឺរបេងជាច្រើននៅក្នុងប្រទេសថៃ។

សព្វថ្ងៃនេះនៅប្រទេសថៃជម្ងឺអេដស៍កំពុងតែរាតត្បាតលើមនុស្ស។ មូលហេតុចំ បងនៃការស្លាប់ដែលបណ្តាលមកពីជម្ងឺអេដស៍ ដែលបានធ្វើឲ្យប្រព័ន្ធភាពសុំចុះខ្សោយ គឺជាជម្ងឺរបេង ពីព្រោះជម្ងឺរបេង គឺជាជម្ងឺឲ្យកាសនិយម ដែលវាយប្រហារនៅពេលប្រព័ន្ធ

ការពាររាងកាយចុះខ្សោយ។ ហេតុដូច្នោះជម្ងឺរបេងចំពោះមនុស្សកំពុងរីករាល ដាលនៅក្នុងប្រទេសថៃ ហើយដូច្នោះឲ្យកាស ដែលជំងឺឆ្លងជម្ងឺរបេងកំពុងតែកើនឡើង។

ជម្ងឺរបេងនៅក្នុងខ្លួនដំរីអាចធ្វើឲ្យអស់ថវិកាច្រើន ហើយពិបាកព្យាបាលណាស់។ ជម្ងឺនេះគឺជាបញ្ហាដ៏លំបាកមួយនៅក្នុងសួនសត្វអឺរ៉ុប និងអាមេរិក។

**របៀបធ្វើ៖** ជាធម្មតាបាក់តេរីបានចូលទៅក្នុងខ្លួនដោយផ្ទាល់ តាមរយៈខ្យល់ដែលមានផ្ទុកមេរោគរបេង។ ការចម្លងអាចកើតឡើងតាមរយៈអាហាររកខ្វក់ ឬទឹក លាមក ទឹកនោម ទឹកដោះគោ ទឹកកាម និងទឹកអំលិលផ្សេងៗទៀតនៃរាងកាយ។

**រោគសញ្ញា៖**

- រោគសញ្ញាអាចនឹងមិនទាន់មើលឃើញ រហូតដល់ពេលបន្ទាប់ពី ១ ទៅ ២ ថ្ងៃ ហើយជម្ងឺនេះក៏ចាប់ផ្តើមបង្កើនសកម្មភាពយ៉ាងលឿន។
- ដំរីចុះខ្សោយ ហើយមិនអាចធ្វើការបានដូចធម្មតាទេ។
- ដំរីបាត់បង់ទម្ងន់ ទោះជាវានៅស៊ីចំណីអាហារដូចធម្មតាក៏ដោយ ក្នុងករណីខ្លះទៀតដំរីស្រកទម្ងន់លឿនណាស់។
- ដំរីបាត់បង់ចំណង់អាហារ។
- ដំរីក្លាយខ្លួនទៅជាស្តម។
- មានទឹកអំលិលហូរចេញពីប្រមោយ។
- ដង្ហើមមានក្លិនមិនល្អ។
- ពេលខ្លះមានការក្អកស្លួត និងពិបាកដកដង្ហើម។
- នៅពេលដែលអ្នកឃើញដំរីមួយធ្ងន់ជម្ងឺរបេង ដែលមានរូបកាយស្តមស្តាំង ហូរទឹកមាត់ជាបន្តបន្ទាប់ ហើយពេលខ្លះវាក្អកដោយមិនដឹងខ្លួន ហាក់ដូចជាមានអ្វីមួយនៅក្នុងបំពង់កវា ស្ថានភាពបែបនេះច្រើនតែកើតឡើង ប្រហែលប្រាំថ្ងៃនៅមុនពេលសត្វដំរីនោះត្រូវស្លាប់។

**ការព្យាបាល៖**

- ពិគ្រោះជាមួយពេទ្យសត្វ ព្រោះមានតែពេទ្យសត្វម្នាក់ទេ ដែលគាត់អាចធ្វើរោគវិនិច្ឆ័យ និងព្យាបាលជម្ងឺនេះបាន។
- នៅពេលដែលអ្នកសង្ស័យថាសត្វដំរីមួយអាចមានជម្ងឺរបេង អ្នកត្រូវតែញែកដំរីដែលសង្ស័យនោះចេញពីសត្វដំរីដទៃទៀត។
- ពិគ្រោះជាមួយពេទ្យសត្វដែលធ្លាប់ស្គាល់ជម្ងឺនេះ។ គាត់នឹងធ្វើការលាងសម្អាតដើម្បីប្រមូលគំរូយកទៅធ្វើរោគវិនិច្ឆ័យឲ្យបានត្រឹមត្រូវ។ ដាក់ដំរីនៅកន្លែងដែល

មានម្លប់ល្អ ឬនៅកន្លែងដែលងាយលាងសម្អាត ដោយមានប្រព័ន្ធបង្ហូរទឹកស្អុយ  
ឲ្យបានត្រឹមត្រូវ។

- ផ្គត់ផ្គង់ឲ្យសត្វដំរីនូវចំណីអាហារ ដែលមានជីជាតិខ្ពស់ តាមដែលវាចង់បាន។
- ផ្គត់ផ្គង់ទឹកស្អាតអោយបានច្រើន។

**ការបង្ការ:** ត្រួតពិនិត្យសុខភាពជារៀងរាល់ឆ្នាំ រួមមានការស្នើអុីចលើទ្រូងរបស់ហ្នឹង  
វិទាំងអស់ដែលមើលថែទាំងដំរី និងអ្នកដែលពាក់ព័ន្ធផ្សេងទៀត។ ប្រសិនបើរកឃើញអ្នក  
ដែលមានជម្ងឺរបេង សូមផ្តល់ការព្យាបាល និងការពារកុំឲ្យមនុស្សទាំងនោះ មានការ  
ទាក់ទងប៉ះពាល់សត្វដំរី រហូតដល់ស្ថានភាពជម្ងឺរបស់អ្នកទាំងនោះបានជាសះស្បើយ។  
អ្នកគ្រប់គ្រងមជ្ឈមណ្ឌលនៃទីតាំងធំៗ ត្រូវប្រុងប្រយ័ត្នជាពិសេស ក្នុងការអនុវត្តតាមវិធី  
នេះ ព្រោះថាវាអាចនឹងបង្កនូវការឡើយក្នុងស្រុក និងចំណាយថវិកាច្រើន ប៉ុន្តែបើអ្នក  
ចាត់វិធានការបង្ការជាមុន អ្នកនឹងគ្មានបញ្ហា និងចំណាយថវិកាតិចជាង ប្រសិនបើជម្ងឺ  
របេងត្រូវផ្ទុះឡើងនៅក្នុងមជ្ឈមណ្ឌលរបស់អ្នក។

**វីរុស Herpes**

វីរុស Herpes មានប្រវត្តិនៅក្នុងដំរីអាហ្វ្រិក ជាកន្លែងដែលគេបានរកឃើញវានៅ  
ក្នុងស្នូត ក្នុងជាលិការល្អយ។ ជម្ងឺនេះត្រូវបានរកឃើញជាទូទៅនៅក្នុងដំរី ដែលត្រូវបាន  
រក្សាទុកនៅក្នុងកន្លែងមិនសូវមានចរន្តខ្យល់ចេញចូល។ នៅឯសួនសត្វនៃបណ្តាប្រទេស  
លោកខាងលិចវិញ វីរុសនេះត្រូវបានគេរកឃើញ ទាំងនៅលើដំរីអាហ្វ្រិក និងដំរីអាស៊ី។  
សត្វដំរីវ័យក្មេងៗងាយនឹងទទួលរងគ្រោះថ្នាក់ជាងគេ។

វីរុស Herpes មិនទាន់ត្រូវបានគេរាយការណ៍ថាមានវត្តមាននៅក្នុងប្រទេសថៃទេ។  
ក្នុងករណីជាច្រើនរោគសញ្ញាមិនច្បាស់ទេ ដូច្នេះការធ្វើរោគវិនិច្ឆ័យគឺមានតែពេទ្យសត្វ  
ទេ ដែលត្រូវយកសំណាកទៅធ្វើតេស្តនៅក្នុងមន្ទីរពិសោធន៍ដ៏ធំមួយ ទើបអាចដឹងរោគ  
សញ្ញាច្បាស់លាស់បាន។ នៅក្នុងសត្វដំរីមួយចំនួន ជាពិសេសកូនៗដំរី អណ្តាត មាត់ និង  
ផ្នែកខាងក្នុងនៃចុងប្រមោយនឹងមានពណ៌ខៀវស្លេក។

រោគសញ្ញាអាចនឹងលេចចេញឡើង នៅពេលសត្វជំងឺស្ថិតក្នុងស្ថានភាពខ្សោយ ឬ ប្រព័ន្ធភាពសុំរបស់ពួកវាធ្លាក់ចុះទាប ដែលនាំឲ្យមានការឆ្លងមេរោគបន្ទាប់បន្សំផ្សេងៗ ទៀត ដូចជាជម្ងឺផ្លូវដង្ហើមជាដើម។

**ជម្ងឺប្រអប់ជើងនិងមាត់**

ជម្ងឺប្រអប់ជើង និងមាត់គឺជាជម្ងឺធ្ងន់ដ៏សំខាន់មួយចំពោះសត្វចិញ្ចឹម។ ជម្ងឺធ្ងន់ខ្លាំង នេះច្រើនតែកើតមាននៅលើសត្វគោ ក្របី និងជ្រូក។ នៅក្នុងប្រទេសថៃជម្ងឺប្រអប់ជើង និងមាត់គឺជាមេរោគ ដែលកើតមាននៅលើសត្វជំងឺ តាមរយៈការទាក់ទងជាមួយសត្វគោ និងក្របី ដែលមានមេរោគនោះ។ ជម្ងឺនេះមិនសូវកើតមានជាទូទៅនៅលើសត្វជំងឺទេ។

បសុសត្វដែលធ្ងន់ជម្ងឺបាតជើង និងមាត់ត្រូវបានគេកំទេចចោល ប៉ុន្តែដោយសារ សត្វជំងឺត្រូវបានគេចាត់ទុកថាមានសារៈសំខាន់ខ្លាំងណាស់ និងជាពិសេសខាងជំនឿនៅ ក្នុងវប្បធម៌ថៃ ទើបគេមិនកំទេចសត្វជំងឺដែលមានជម្ងឺបែបនេះចោលឡើយ។

**របៀបធ្ងន់៖**

- ជម្ងឺអាចកើតមកពីការស្រូបយកវីរុស ដែលអាចមាននៅក្នុងខ្យល់។
- ការបង្ករោគអាចមកពីការទាក់ទងដោយផ្ទាល់ ជាមួយដំបៅរបស់សត្វដទៃ ទៀតនិងទឹកអិលនៃរាងកាយ។
- វីរុសជម្ងឺប្រអប់ជើង និងមាត់ក៏ត្រូវបានគេរកឃើញផងដែរ នៅក្នុងទឹកនោម ទឹក ដោះ ទឹកមាត់ និងស្នូម្យីតែនៅក្នុងឈាម ផ្តិត សាច់សត្វចិញ្ចឹមដែលធ្ងន់ជម្ងឺ។
- ការធ្ងន់ជម្ងឺអាចកើតចេញពីអាហារ និងទឹកដែលមានមេរោគធ្ងន់។
- បន្ទាប់ពីធ្ងន់វីរុសចូលទៅក្នុងខ្លួនរួចហើយ វីរុសនោះក៏ចាប់ផ្តើមបង្កជម្ងឺរយៈ ពេល ២ ទៅ ៥ ថ្ងៃមុនពេលមានរោគសញ្ញា។

**រោគសញ្ញា៖**

- មានគ្រុនក្តៅខ្លួនតិចៗ។
- ល្អិតល្អៃ សោះអង្កើយ។

- មាត់ដំរីមានពងបែក ដែលដំបូងមានពណ៌ស និងតូចៗ តែក្រោយមកក៏រីកធំៗ ប្រអប់ជើងក៏មានពងបែក ដែលប្រែទៅជាដំបៅ ធ្វើឲ្យដំរីពិបាកស៊ីចំណីអាហារ និងដើរ។
- ពេលខ្លះនៅលើលិដ្ត (Limping) បង្ហាញពីស្ថានភាពដំបូងនៃជម្ងឺនេះ ហើយពេលខ្លះប្រអប់ជើងនឹងមានរបបស្បែក។
- សត្វដំរីបញ្ចេញទឹកមាត់យ៉ាងខ្លាំង ហើយច្រើនតែមើលទៅដូចជាវិលមុខ។
- ដំរីបាត់បង់ចំណង់អាហារ។

**ការព្យាបាល៖**

- ញែកសត្វដែលធ្ងន់ជម្ងឺចេញពីដំរីផ្សេងទៀតភ្លាមៗ។
- យកដំរីដែលធ្ងន់ទៅកន្លែងដែលមានម្លប់ល្អ ស្អាត និងស្ងាត់។
- ឲ្យដំរីស៊ីតែចំណីអាហារទន់ៗ មានជីវជាតិខ្ពស់ និងងាយរំលាយ ដូចជាចេកទំ។
- ត្រូវតាមដានពិនិត្យមើលដោយប្រុងប្រយ័ត្ន ចំពោះសត្វដែលមិនធ្ងន់ទាំងអស់នៅក្នុងហ្វូង។
- ការពារកុំឲ្យហ្វូងដំរីទាំងអស់ ដែលមានទំនាក់ទំនងជាមួយសត្វឈឺ ទៅមានការទាក់ទងជាមួយសត្វដំរីផ្សេងទៀត (ឬសត្វចិញ្ចឹមផ្សេងៗទៀត) មុនពេលពួកគាត់បានទៅជួតទឹកសម្អាតខ្លួន និងផ្លាស់សម្លៀកបំពាក់ថ្មី។
- ពិគ្រោះយោបល់ជាបន្ទាន់ជាមួយពេទ្យសត្វ ដើម្បីព្យាបាលសត្វឈឺ និងពិចារណាលើការចាក់វ៉ាក់សាំងសត្វដំរី ដែលមិនទាន់មានធ្ងន់នៅក្នុងហ្វូង។
- ហ្វូងដំរីត្រូវតែប្រយ័ត្នប្រយែងបំផុត ចំពោះដំរីដែលមាន FMD លែយ៉ាងណាកុំឲ្យពួកវាមានធ្ងន់ជម្ងឺបន្ទាប់បន្សំបន្ថែម ដែលពួកវាងាយរងគ្រោះបំផុត។
- ការព្យាបាលដំរីដែលរងទុក្ខដោយជម្ងឺបាតជើង និងមាត់ត្រូវការប្រើពេលច្រើនខែទើបចប់ ហើយការជាសះស្បើយជាធម្មតាយឺត ពីព្រោះជាទូទៅនៅក្នុងប្រទេសថៃមិនមានអនាម័យ និងសត្វដែលមានជម្ងឺ FMD ងាយនឹងធ្ងន់ជម្ងឺបន្ទាប់បន្សំផ្សេងៗទៀត។

**ការបង្ការ៖**

- ជម្ងឺប្រអប់ជើងនិងមាត់អាចត្រូវបានការពារ ដោយការចាក់វ៉ាក់សាំងការពារសត្វគោ ក្របី ពពែ និងជ្រូកដែលចិញ្ចឹមនៅជិតដំរី។ ការចាក់វ៉ាក់សាំងសត្វទាំងនេះមានភាពងាយស្រួល និងងាយស្រួលជាងការចាក់វ៉ាក់សាំងឲ្យសត្វដំរីពីព្រោះបច្ចុប្បន្ននេះមិនទាន់មានវ៉ាក់សាំងពិសេសសម្រាប់សត្វដំរីទេ។
- ប្រសិនបើត្រូវទៅធ្វើការនៅតាមតំបន់ព្រំដែន ដែលដំរី និងបសុសត្វមកពីប្រទេសមីយ៉ាន់ម៉ា (ភូមា) ឡាវ និងកម្ពុជា ត្រូវប្រុងប្រយ័ត្នខ្ពស់ ដោយមិនត្រូវឲ្យសត្វដំរីទាក់ទងជាមួយសត្វចិញ្ចឹម ដែលយើងមិនច្បាស់ថាតើសត្វទាំងនោះបានចាក់វ៉ាក់សាំងប្រឆាំងនឹងជម្ងឺប្រអប់ជើង និងមាត់ដែរ ឬអត់។
- ត្រូវទៅពិគ្រោះយោបល់ជាមួយបសុពេទ្យរបស់មន្ទីរបសុព្យាបាលស្រុកអំពីវត្តមាននៃជម្ងឺនេះ មុនពេលទៅធ្វើការនៅតំបន់ព្រំដែនណាមួយ។

**ជម្ងឺអុតដំរី (pox)**

អុតដំរីគឺជាជម្ងឺធ្ងន់ធ្ងរ ដែលធ្លាប់មានប្រវត្តិធ្ងន់រាលដាលយ៉ាងខ្លាំង។ (ដំរី ១៨ ក្បាលនៅក្នុងក្រុមសៀកអ៊ីប មាន ១១ ក្បាលបានធ្ងន់ជម្ងឺនេះ ហើយដំរីមួយក្បាលបានស្លាប់។) ជម្ងឺអុតដំរីនេះទាក់ទងទៅនឹងជម្ងឺអុតតូចរបស់មនុស្ស ហើយអាចចម្លងបានដោយមនុស្ស។ ដំរីអាស៊ីងាយនឹងធ្ងន់វីរុសអុតដំរីនេះច្រើនជាងដំរីអាហ្វ្រិក។

ពពួកសត្វព្រៃ សត្វកកេរត្រូវបានគេសង្ស័យថាជាអាងស្តុកនៃវីរុសអុតដំរី។ វាហាក់ដូចជាមិនដែលមានករណីកើតជម្ងឺអុតដំរីនេះ នៅក្នុងប្រទេសថៃទេ ប៉ុន្តែជម្ងឺនេះត្រូវបានគេរាយការណ៍ថាធ្លាប់កើតមាន នៅក្នុងប្រទេសមីយ៉ាន់ម៉ា។

**របៀបធ្ងន់៖** សត្វដំរីអាចធ្ងន់ជម្ងឺអុតនេះ ទាំងមកពីសត្វដំរីគ្នាវា និងមកពីមនុស្សតាមរយៈការប៉ះពាល់ដោយផ្ទាល់ជាមួយដំបៅ ឬទឹកអិលរបស់ដំរីដែលមានជម្ងឺនេះ។

**រោគសញ្ញា៖**

- រោគសញ្ញាដំបូងរបស់ជម្ងឺអុតដំរីពិបាកនឹងមើលឃើញណាស់។
- អាចមានជម្ងឺគ្រុនក្តៅខ្លាំង។
- ដំរីអាចនឹងក្លាយទៅជាខ្វិន។

- ភ្នាសភ្នែករបស់ជំងឺមានរលាក និងឡើងហើម។
- ក្រោយមកសត្វជំងឺនោះមានចេញពងខ្ទុះនៅលើស្បែក ផ្នែកខាងមុខ ក្បាល និងនៅលើប្រមោយ។ ពងខ្ទុះទាំងនេះអាចរាលដាលពាសពេញរាងកាយ។ ពងខ្ទុះទាំងនោះអាចបែក និងបញ្ចេញអង្គធាតុរាវថ្លា ឬមានឈាម។ ក្រោយមកទៀតវាប្រែទៅជាស្នូត និងឡើងពណ៌ក្រម៉ៅ ហើយចុងក្រោយមានស្នាមខ្មៅជាប់ជារៀងរហូត។
- មានទឹករងៃហូរជ្រាបចេញពីក្រពេញប្រដាប់ភេទ គឺជាអង្គធាតុរាវដែលមានពណ៌ថ្លា ឬពណ៌ទឹកដោះគោ។ សារធាតុរាវនេះមានក្លិនស្អុយរលួយ គឺវាមិនដូចជាក្លិនធម្មតារបស់ជំងឺចុះប្រេងនោះទេ។
- មាត់របស់ជំងឺក៏មានដំបៅ ដែលធ្វើឲ្យវាពិបាកលេបចំណីអាហារ។
- ផលវិបាកបន្ទាប់បន្សំដ៏ធ្ងន់ធ្ងរនៃជម្ងឺអុតជំងឺ គឺវាបានធ្វើឲ្យខូចក្រចក និងបាតជើងដែលអាចបង្កឲ្យមានផលវិបាកខ្លាំងដល់អាយុជីវិតរបស់សត្វជំងឺ។

**ការព្យាបាល៖**

- ញែកជំងឺចេញពីសត្វដទៃទៀត ដែលមាននៅក្នុងហ្វូង។
- យកជំងឺទៅកន្លែងដែលមានម្លប់ល្អ ស្អាត និងស្ងប់ស្ងាត់។
- ផ្តល់ឲ្យជំងឺនូវចំណីអាហារណា ដែលមានជីវជាតិខ្ពស់ ងាយលេបចូល ដូចជាចេកទុំ ឬផ្លែឈើស្រស់ផ្សេងៗទៀត។
- ហ្នឹងជំងឺដែលមានទំនាក់ទំនងជាមួយជំងឺ ត្រូវតែផ្គត់ផ្គង់ និងផ្លាស់ប្តូរសម្លៀកបំពាក់ ថ្មីមុនពេលទៅប៉ះពាល់សត្វជំងឺដែលគ្មានជម្ងឺ។
- ទាក់ទងពេទ្យសត្វក្លាម។

**ជម្ងឺត្រៃត្រួត**

ជម្ងឺត្រៃត្រួត គឺជាជម្ងឺដែលបង្កឡើងដោយវីរុស តាមរយៈការខាំដោយសត្វដែលបានឆ្លងជម្ងឺនេះ នៅក្នុងប្រទេសថៃភាគច្រើនគឺជាសត្វត្រៃ។ បន្ទាប់មកវីរុសនេះនឹងចូលទៅក្នុងខ្លួនជំងឺមួយ ដែលមានរយៈពេលរហូតដល់ ៣០ ថ្ងៃ អាស្រ័យទៅលើភាពធ្ងន់ធ្ងរនៃមុខរបួស ដែលសត្វបានខាំ។ បន្ទាប់ពីការភ្លេចមេរោគ នឹងរកឃើញផ្លូវសរសៃប្រសាទខ្លួនឆ្លង

ខ្លាំងនិងខ្លាញ់។ រាល់សត្វដំរីដែលមានកើតជម្ងឺឆ្កែឆ្កួតស្ទើរតែទាំងអស់ បានក្លាយទៅជា ខ្លិន ហើយបន្ទាប់មកវាក៏ស្លាប់។

គ្រប់ពេលដែលជម្ងឺមួយក្បាល ត្រូវបានសត្វអ្វីមួយខាំ ជាពិសេសប្រសិនបើការខាំ នោះនាំឲ្យមានឈាមហូរ ហ្នឹងដំរី និងម្ចាស់ដំរីត្រូវតែធ្វើសកម្មភាព ៤ យ៉ាង។ ដំបូងសរសេរ ថ្ងៃគ្រោះថ្នាក់នោះនៅលើប្រតិទិន បន្ទាប់មកអ្នកនឹងអាចគិតមើលបានថាពេលណា ដំរី អាចនឹងបង្ហាញរោគសញ្ញា ប្រសិនបើវាបានឆ្លងជម្ងឺនោះមែន។ ទីពីរពិភាក្សាជាមួយ មនុស្សដែលស្គាល់ឆ្កែ ហើយសួរអំពីឥរិយាបថរបស់វា នៅប៉ុន្មានថ្ងៃមុនការវាយប្រហារ នោះ។ ប្រសិនបើឆ្កែបានធ្វើសកម្មភាពចម្លែកៗ (សម្លឹងមើលទៅមុខស្ទើរមិនដាក់ភ្នែក បែក ពពុះមាត់។ល។) ភាគច្រើនវាគឺជាឆ្កែឆ្កួត។ ទី ៣ ជូនដំណឹងដល់អ្នករាល់គ្នានៅក្នុងសហ គមន៍អំពីគ្រោះថ្នាក់ដល់សុខភាព ព្រោះជម្ងឺនេះក៏វាយប្រហារមនុស្សផងដែរ ហើយសុំឲ្យ ពួកគេជួយតាមដានឆ្កែនេះផង។ ទី ៤ ត្រូវចាប់យកឆ្កែនោះ ដោយប្រុងប្រយ័ត្នបំផុត យក ឆ្កែនោះមកយ៉ាងទុកដោយសុវត្ថិភាព និងសង្កេតមើលស្ថានភាពរបស់វា ប្រសិនបើបន្ទាប់ ពីដប់ថ្ងៃវាទៅជារឿងធម្មតាវិញ នោះដំរីមិនមានជម្ងឺឆ្កែឆ្កួតទេ។

**រោគសញ្ញា៖**

រោគសញ្ញាដំបូងនៃជម្ងឺឆ្កែឆ្កួតនៅលើសត្វដំរី ប្រហែលជាមិនសូវច្បាស់លាស់ទេ ប៉ុន្តែភាគច្រើនដំរី៖

- មានសភាពល្ងិតល្ងៃ។
  - ចូលចិត្តនៅកន្លែងងងឹត។
  - ស៊ីចំណីអាហារតិចតួចណាស់។
- នៅពេលដែលជម្ងឺនេះកាន់តែមានការវិវឌ្ឍដំរី៖
- រមួលខ្លួនដោយការឈឺចាប់។
  - លែងស្គាល់ហ្មរបស់វា។
  - ដេញនិងវាយប្រហារមនុស្ស និងសត្វដទៃទៀត។
  - មានភ្នែកវិលក្រឡាប់ក្រឡើត និងវង្វេង។
  - មិនស៊ីចំណីអាហារ។



- ដើរដោយគ្មានលំនឹង ហើយដើររបស់វាលែងមានកម្លាំង។
- ដេកដួលនៅលើដី ហើយទៅជាខ្លិន។
- ថ្កាមរឹងតាំង ហើយកន្ទុយត្រង់ភ្លើង។
- មានទឹកមាត់ហូរចេញមកជាបន្តបន្ទាប់។

ការស្លាប់របស់សត្វដំរីអាចនឹងកើតឡើងភ្លាមៗ បន្ទាប់ពីមានលេចចេញនូវរោគសញ្ញាធ្ងន់ធ្ងរទាំងនេះ។ ប្រសិនបើដំរីស្លាប់ ត្រូវពិគ្រោះយោបល់អំពីការរៀបចំទុកដាក់សពរបស់វាឲ្យបានត្រឹមត្រូវ សូមមើលទំព័រទី ៨២។

**ការព្យាបាល៖**

- ពិគ្រោះយោបល់ជាមួយពេទ្យសត្វភ្លាមៗ។
- មិនមានការព្យាបាលណាមួយ ដែលមានប្រសិទ្ធភាពទេ នៅពេលរោគសញ្ញាបានលេចឡើងរួចហើយ។
- ភ្លាមៗបន្ទាប់ពីសត្វឆ្កែខាំ ត្រូវលាងសម្អាតមុខរបួសឲ្យបានល្អិតល្អន់ជាមួយសាប៊ូ និងទឹក។ បន្ទាប់មកលាបថ្នាំ អ៊ីយ៉ូត tincture ឬ Povidone-iodine ១%។
- ទោះបីជាជម្ងឺនេះមិនធ្ងន់ទៅដំរីដទៃទៀតក៏ដោយ ក៏ត្រូវតែញែកដំរីឈឺនោះយកទៅកន្លែងដែលមានម្លប់ល្អ ស្អាតនិងស្ងប់ស្ងាត់។
- ត្រូវប្រាកដថាដំរីបានដាក់ប្រាក់យ៉ាងត្រឹមត្រូវ និងមានសុវត្ថិភាព។

**ការបង្ការ៖** ដោយសារជម្ងឺឆ្កែឆ្កួតមិនអាចព្យាបាលបាន ទើបការការពារជាជម្រើសមួយដ៏ល្អបំផុត គឺការលុបបំបាត់សត្វឆ្កែដែលរង្វេងគ្មានម្ចាស់ចេញពីតំបន់នោះ និងត្រូវចាក់វ៉ាក់សាំងឆ្កែ និងឆ្មានៅក្នុងសហគមន៍ជារៀងរាល់ឆ្នាំ។

**ជម្ងឺទុយសេក Trypanosomiasis (Surra)**

ជម្ងឺនេះកើតមកប៉ារ៉ាស៊ីតដែលមាននៅក្នុងឈាម។ ជម្ងឺនេះអាចធ្ងន់ទៅសត្វសេះ លា អ្នដ គោ ក្របី ឆ្កែ និងដំរី។ ប៉ុន្តែនៅក្នុងប្រទេសថៃករណីនៃជម្ងឺនេះមិនសូវមានកើតនៅលើសត្វដំរីទេ។

មេរោគនៃជម្ងឺនេះត្រូវបានចម្លងដោយសត្វរុយក្នុងព្រៃ និងរបោម ដែលវាបានទៅ ជញ្ជក់ឈាមសត្វដែលមានជម្ងឺ ហើយក៏ចម្លងមេរោគទៅឲ្យសត្វដែលមានសុខភាពល្អ នៅពេលវាទៅខាំបីតឈាមសត្វទាំងនោះ។

ជម្ងឺនេះកាតច្រើនកើតនៅលើដំរីណា ដែលបានធ្វើការយ៉ាងខ្លាំង ហើយជាធម្មតា នៅរដូវវស្សាគឺនៅពេលដែលមានរុយខាំច្រើន។

**រោគសញ្ញា៖**

រោគសញ្ញានៃជម្ងឺ Trypanosomiasis នេះពិបាកសង្កេតណាស់។

- មុនពេលដល់ចំណុចដែលរោគសញ្ញាអាចមើលឃើញ រូបរាងរបស់សត្វដំរីនឹង កាន់តែស្គមទៅៗ ហើយបាត់បង់កម្លាំង។ ផ្នែកខាងក្នុងមាត់ និងផ្នែកខាងក្នុង ប្រមោយក្លាយទៅជាស្លេកខ្លាំងណាស់។
- ដំរីនឹងបន្លឺសម្លេងដែលបង្ហាញពីការឈឺចាប់ បង្ហាញសញ្ញាពីការឈឺក្រពះ និង ដកដង្ហើមធំៗ ។ វាមានសភាពស្លឹកស្រពន់ ល្អិតល្អៃ និងងងឹយដេក។
- រោមនឹងក្លាយទៅជាក្រញោសក្រញោស និងផុយ។
- ជួនកាលមានការហើមកូនកណ្តុរនៅក្រោមថ្កាម។
- សត្វដែលឆ្លងជម្ងឺនេះហើយ មិនស្លាប់ភ្លាមៗទេ ប៉ុន្តែវាទទួលរងនូវស្ថានភាពរាំវៃ និងក្លាយទៅជាស្គមស្គាំងកាន់តែខ្លាំងឡើងៗ និងមានសុខភាពខ្សោយ។
- ដំរីអាចនឹងស្លាប់ក្នុងរយៈពេលពី ២ ទៅ ៤ ខែបន្ទាប់ពីបានឆ្លងជម្ងឺនេះហើយ។

**ការព្យាបាល៖**

- ព្រែកសត្វដំរីឈឺចេញពីសត្វដទៃទៀតនៅក្នុងហ្វូង យ៉ាងឆាប់រហ័ស។
- យកដំរីទៅកន្លែងដែលមានម្លប់ល្អ ស្ងប់ស្ងាត់ និងស្អាត ឆ្ងាយពីរុយ។
- ពិនិត្យដំរីដទៃទៀតដោយប្រុងប្រយ័ត្ន និងយ៉ាងទៀងទាត់ ។
- ពិគ្រោះជាមួយពេទ្យសត្វ ដើម្បីធ្វើរោគវិនិច្ឆ័យ និងអនុវត្តការព្យាបាល រួមទាំង ផែនការដើម្បីថែរក្សាដំរី ដែលមិនមានមេរោគនៅក្បែរនោះឲ្យមានសុខភាពល្អ ឬយ៉ាងហោចណាស់ក៏ត្រូវព្យាបាលពួកវាភ្លាមៗ បន្ទាប់ពីមានលេចចេញរោគ សញ្ញា។

ការបង្ការ៖ ការបង្ការដ៏ល្អបំផុតនោះ គឺបង្ការកុំឲ្យសត្វរុយខាំដំរីបាន ដោយបាញ់ថ្នាំ  
ជាមួយល្បាយឱសថដូចជា Arsuntol និង Neguvon (សូមមើលទំព័រទី ៩១)។

សត្វរុយខាំអាចត្រូវបានកាត់បន្ថយដោយការចោលលាមក និងដឹកខ្នក់ដែលជា  
ជម្រកសម្រាប់សត្វរុយទាំងនោះបង្កាត់ពូជបង្កកំណើត។

# ឆ្មា



ជំងឺដោយសារការសង្កត់ (ទំព័រ ១៣០)



ជំងឺដោយសារការសង្កត់ (ទំព័រ ១៣០)



ជម្ងឺរលាកភ្នែក (ទំព័រ ១២៨)



ជម្ងឺភ្នែកឡើងបាយ (ទំព័រ ១៥០)



ដំបៅងា (ទំព័រ ១២៥)



ជម្ងឺផ្សិតលើស្បែកពោះ (ទំព័រ ១២២)



ជម្ងឺផ្សិត (ទំព័រ ១៤២)



ជម្ងឺផ្សិត (ទំព័រ ១៤២)

# ឧបសម្ព័ន្ធ

## ឧបសម្ព័ន្ធទី ១៖ ការណែនាំដល់ពេទ្យសត្វ

ចំណេះដឹងអំពីបច្ចេកទេស ដែលពេទ្យសត្វប្រើដើម្បីព្យាបាល និងធ្វើរោគវិនិច្ឆ័យ ជម្ងឺរបស់សត្វមិនខុសគ្នាច្រើនទេ មិនថាឆ្កែ ជ្រូក សេះ គោ ក្របី ឬដំរី គឺដូចគ្នាច្រើន។ ដូច្នេះសូម្បីតែពេទ្យសត្វ ដែលមិនទាន់មានបទពិសោធន៍មើលថែរក្សា និងព្យាបាលសត្វ ដំរី ក៏នៅតែអាចជួយដំរីបានដែរ ប៉ុន្តែយ៉ាងហោចណាស់ក៏ត្រូវមានការរៀបចំខ្លះៗជាមុន សិន។ មុនពេលព្យាបាលសត្វដំរី អ្នកគួរតែធ្វើការរៀបចំមួយចំនួនដូចខាងក្រោម៖

ពេទ្យសត្វគួរតែប្រមូលព័ត៌មានលម្អិតអំពីទីតាំង និងប្រវត្តិជាក់លាក់របស់សត្វដំរី ដើម្បីរៀបចំផែនការធ្វើដំណើរទៅព្យាបាល និងត្រៀមរៀបចំថ្នាំ និងឧបករណ៍ឲ្យបាន ត្រឹមត្រូវ។

ពេទ្យសត្វត្រូវរៀបចំថ្នាំ និងឧបករណ៍ឲ្យបានគ្រប់គ្រាន់ ពីព្រោះជាធម្មតាសត្វដំរី នៅឆ្ងាយពីថ្នល់ជាតិ និងទីប្រជុំជន ហើយដើម្បីទៅដល់ទីនោះ អ្នកនឹងត្រូវការដើរពី ៥ ទៅ ១០ គីឡូម៉ែត្រថែមទៀត។ ប្រសិនបើអ្នកមានភ្លេចអ្វីមួយ ដូចជាថ្នាំ និងឧបករណ៍មិន គ្រប់គ្រាន់ នោះអ្នកនឹងខាតបង់ពេលវេលា ហើយអ្នកនឹងទទួលបានលទ្ធផលតិចជាងអ្វី ដែលអ្នកបានរំពឹងទុក។

កន្លែងសម្រាប់ព្យាបាលត្រូវតែមានបង្គោលចង ឬដើមឈើ ដើម្បីបន្ថយកម្លាំង របស់ដំរី។ ទីកន្លែងនោះត្រូវតែរលួន និងរាបស្មើ រឹងល្អ មិនរអិល និងគ្មានប្រហោង ឬថ្ម ដែលអាចបណ្តាលឲ្យរអិល ឬដួលពេទ្យសត្វ នៅពេលសត្វដំរីចង់តែង ឬប្រែជាមិនអាច គ្រប់គ្រងបាន។

ពេទ្យសត្វគួរតែស្លៀកសម្លៀកបំពាក់សាមញ្ញៗ ដែលមិនធ្វើឲ្យទើសទែង ដើម្បីមាន ភាពងាយស្រួល និងដើម្បីចៀសវាងគ្រោះថ្នាក់ ប្រសិនបើសត្វដំរីធ្វើការវាយប្រហារដោយ មិនដឹងខ្លួន ក្នុងអំឡុងពេលព្យាបាល។

គួរតែមានជំនួយការ ដូចជាហ្មដំរី ឬក៏ជាអ្នកដែលធ្លាប់ស្គាល់ដំរី ឬអ្នកដែលអាច គ្រប់គ្រងវាបាន ព្រោះនៅពេលពេទ្យសត្វកំពុងធ្វើការ ដំរីអាចនឹងជាព្យាយាមរត់គេច ឬក៏ វាយប្រហារពេទ្យសត្វ ឬអ្នកនៅក្បែរនោះ។



មុនពេលពេទ្យសត្វចូលពិនិត្យ ឬព្យាបាលដំរី គាត់ត្រូវតែដឹងច្បាស់ថាវាស្ថិតនៅ ក្រោមការគ្រប់គ្រង និងចងជាប់ល្អហើយឬនៅ។ យ៉ាងហោចណាស់ត្រូវមានហ្នឹងរឺចំនួន ពីរនាក់ ឬមនុស្សផ្សេងទៀត ដើម្បីជួយគ្រប់គ្រងដំរី ដោយមានមនុស្សម្នាក់នៅពីខាងមុខ ក្នុងករណីដែលសត្វដំរីធំដល់កម្រិតហើយ។ (ត្រូវប្រយ័ត្នប្រមោយ កន្ទុយ និងជើងមុខ របស់ដំរី) មនុស្សទី ២ នៅពីក្រោយ ដើម្បីមើលកន្ទុយ និងជើងក្រោយរបស់ដំរី។

បន្ទាប់ពីពេទ្យសត្វបានព្យាបាលសត្វដំរីហើយ មុនពេលត្រលប់មកផ្ទះវិញ ប្រសិន បើគាត់មិនអាចវិលត្រឡប់មកព្យាបាល និងពិនិត្យបន្ថែមទៀតទេ គាត់ត្រូវផ្តល់ថ្នាំឱ្យម្ចាស់ ឬហ្នឹង (និងការណែនាំអំពីរបៀបប្រើប្រាស់ថ្នាំទាំងនោះ) ដែលត្រូវការសម្រាប់ព្យាបាល រហូតដល់ជាសះស្បើយមែនទែន។ ពេទ្យសត្វក៏គួរតែរៀបចំឱ្យហ្នឹងផ្តល់របាយការណ៍ តាមកាលកំណត់។ ក្រៅពីអនុសាសន៍ទូទៅទាំងនេះ ពេទ្យសត្វត្រូវដឹងច្បាស់ពីវិធីចូលទៅ ជិត និងធ្វើការជាមួយសត្វដំរី។

**វិធីចូលទៅជិតដំរីដោយសុវត្ថិភាព**

នៅពេលដំរីឃើញ ពេទ្យសត្វត្រូវពិចារណាថា វាជាសត្វដែលធំ រឹងមាំ ឆ្លាត និងរហ័ស រហូន។ សត្វដំរីមួយក្បាលអាចបង្កឱ្យមានគ្រោះថ្នាក់ ហើយវាអាចប្រើប្រាស់ផ្នែកផ្សេងៗ នៃរាងកាយរបស់វាបានយ៉ាងងាយស្រួល ដូចជាប្រមោយ ភ្នែក កន្ទុយ ជើង និងស្នូលតែ មាត់របស់វា ក៏អាចបង្កឱ្យអ្នកដែលព្យាបាលវា រងរបួស ឬរហូតដល់ស្លាប់បានដែរ។

ប្រសិនបើអាចផ្តេកដំរី ឬឱ្យវាផ្អៀងទៅលើចំហៀងខ្លួនរបស់វា ក្នុងកំឡុងពេលត្រួត ពិនិត្យ និងព្យាបាល នោះវានឹងមានសុវត្ថិភាពជាង។

មុនពេលចូលទៅជិតដំរី យកល្អបំផុត អ្នកត្រូវតែបង្ហាញឱ្យវាដឹងខ្លួនថា អ្នកកំពុង តែខិតចូលទៅជិតវា ដូចជាធ្វើឱ្យមានសម្លេងតិចៗ ឬដើរចូលយឺតៗពីចំហៀង ដែលដំរី នោះអាចមើលឃើញអ្នក។

កត់សម្គាល់ឥរិយាបថរបស់ដំរីមុនពេលចូលទៅជិតវា។ ប្រសិនបើវាបត់ត្រចៀក ទៅខាងក្បាលរបស់វា ឬប្រសិនបើវាហាក់ដូចជាកំពុងសំលឹងមើលអ្នកមិនដាក់ភ្នែក សូម អ្នកកុំទាន់ទៅជិតវា។

ប្រសិនបើដំរីកំពុងធ្វើចលនាបក់ស្លឹកត្រចៀករបស់វា បក់នុយរបស់វា ឬប្រសិនបើវា  
បែរក្បាលទៅរកអ្នក នោះមានន័យថាអារម្មណ៍របស់វាមិនសូវល្អទេ។

កុំចូលទៅជិតដំរីពីខាងមុខ។

សត្វដំរីភាគច្រើនត្រូវបានបង្កើត និងឲ្យវាមានទម្ងាប់ទទួលបានដំរីឡើងជិះនៅផ្នែក  
ខាងស្តាំ។ ហេតុដូច្នេះហើយប្រសិនបើអ្នកត្រូវចូលទៅជិតដំរីពីខាងឆ្វេង ត្រូវសួរទៅឃ្នងដំរី  
ជាមុនសិន។

កុំចូលទៅជិតដំរីពីទិស ដែលវាមិនអាចមើលឃើញអ្នកបាន ឧទាហរណ៍នៅ  
ចំហៀង ដែលវាមានភ្នែកខ្វាក់ ឬពីខាងក្រោយ។ កន្លែងដែលមានសុវត្ថិភាពបំផុត គឺនៅ  
ចំហៀង ក្បែរជើងខាងមុខរបស់ដំរី។ ប្រសិនបើត្រូវធ្វើការពីខាងក្រោយ ត្រូវប្រយ័ត្នកន្ទុយ  
និងជើងក្រោយ។ បើធ្វើការនៅផ្នែកខាងមុខ ត្រូវប្រយ័ត្នជើងខាងមុខ។

ត្រូវប្រយ័ត្នប្រយែងតាមដែលអាចធ្វើទៅបាន ព្រោះដំរីមានទំហំធំ ហើយអាចផ្លាស់  
ទីបានយ៉ាងលឿន។ នៅពេលការងាររបស់អ្នករួចរាល់ ត្រូវដកខ្លួនថយចេញឲ្យបានលឿន  
បំផុត។ នៅពេលចូលទៅជិតដំរី ត្រូវបែរចំហៀងរបស់អ្នកទៅរកដំរី។

**បច្ចេកទេសផ្តល់ថ្នាំសម្រាប់ពេទ្យសត្វ**

អ្នកអាចផ្តល់ថ្នាំឲ្យដំរី តាមប្រើវិធីសាស្ត្រជាច្រើន៖ តាមមាត់ តាមរន្ធកូប ចាក់សាច់  
និងចាក់ក្រោមស្បែក។ ការដាក់ថ្នាំភ្នែក និងការប្រមូលយកសំណាកក៏ត្រូវធ្វើដូចសត្វដទៃ  
ទៀតដែរ។

ការចាក់ថ្នាំបញ្ចូលតាមសាច់ដុំ អាចចាក់នៅលើសាច់ដុំស្មារ និងផ្នែកខាងលើនៃ  
កញ្ជឹងកដូចក្នុងរូបភាព។

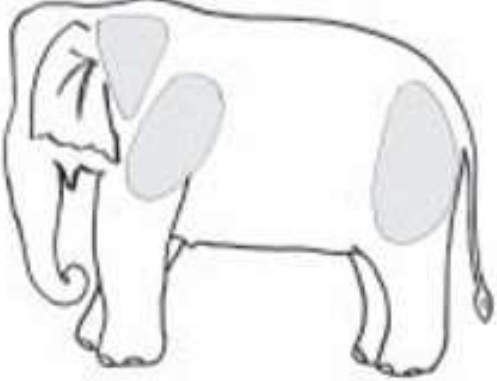

ប្រើម្តុលដែលមានប្រវែងពី ១,២៥ ទៅ ២ អ៊ីញ លេខ ១៦ លេខ ១៨ និងលេខ ២០ គឺល្អទាំងអស់។

ប្រើថ្នាំសម្លាប់មេរោគលាងសម្អាតតំបន់ដែលត្រូវចាក់ថ្នាំ ដែលបានកំណត់ទុកជា មុនរួចហើយ។

ប្រើខ្នងដៃទះលើតំបន់នោះពីបួនទៅប្រាំដង។

ចាក់បញ្ចូលម្តុលទៅក្នុងសាច់ដុំ។

បាញ់ថ្នាំចូលទៅក្នុងសាច់ដោយយឺតៗរហូតដល់អស់ថ្នាំពីស៊ីរ៉ាំង។

យកដៃឃ្លីស្រាលាលើកន្លែងចាក់ថ្នាំ ដើម្បីឲ្យថ្នាំឆាប់ជ្រាបចូលទៅក្នុងសាច់។

**ការចាក់ថ្នាំក្រោមស្បែក** គឺដើម្បីឲ្យថ្នាំជ្រាបចូលតាមក្រោមស្បែក ដូចជាប្រភេទថ្នាំ ប្រឆាំងនឹងពពួកប៉ារ៉ាស៊ីត Ivermectin សូរលុយស្យុងអំបិល។ល។ ដែលដំរីនឹងស្រូបយក ជាតិថ្នាំនោះយ៉ាងសន្សឹមៗ។ ការចាក់ថ្នាំនៅក្រោមស្បែកច្រើនបង្កឲ្យមានសាច់ហើមនៅ កន្លែងចាក់ថ្នាំ។ នៅខាងក្រោយជើងខាងមុខ និងនៅលើកញ្ជឹងក គឺជាកន្លែងដែលល្អជាង គេសម្រាប់ចាក់ថ្នាំ ដូចបង្ហាញលើរូបភាព។

ប្រើម្តុលដែលមានប្រវែងពី ១,២៥ ទៅ ២ អ៊ីញ លេខ ១៦ លេខ ១៨ និងលេខ ២០ គឺល្អទាំងអស់។

ប្រើថ្នាំសម្លាប់មេរោគលាងសម្អាតតំបន់ដែលត្រូវចាក់ថ្នាំ ដែលបានកំណត់ទុកជា មុនរួចហើយ។

ប្រើខ្នងដៃទះលើតំបន់នោះពីបួនទៅប្រាំដង។

**ការចាក់ថ្នាំតាមសរសៃឈាម** គឺត្រូវចាក់នៅផ្នែកខាងក្រោយនៃត្រចៀករបស់ដំរី ពី ព្រោះស្បែកនៅទីនោះស្តើងខ្លាំង ហើយយើងអាចរកសរសៃឈាមឃើញដោយងាយ។

ប្រើម្តុលដែលមានប្រវែងពី ១,២៥ ទៅ ២ អ៊ីញ លេខ ១៦ លេខ ១៨ និងលេខ ២០ គឺល្អទាំងអស់។



ប្រើថ្នាំសម្លាប់មេរោគលាងសម្អាតតំបន់ដែលត្រូវចាក់ថ្នាំ គឺតំបន់លើសរសៃឈាម  
នៅខាងក្រោយស្លឹកត្រចៀក។

សង្កត់លើសរសៃឈាមឲ្យខ្លាំង ហើយចាក់មូលចូល។

ប្រើថ្នាំសម្លាប់មេរោគលាងសម្អាតតំបន់ដែលបានចាក់ថ្នាំហើយជាថ្មីម្តងទៀត។

យកដៃឈ្នីស្រាលៗលើកន្លែងចាក់ថ្នាំ ដើម្បីឲ្យថ្នាំធាប់ជ្រាបចូលទៅក្នុងសាច់។

ប្រើថ្នាំសម្លាប់មេរោគលាងសម្អាតតំបន់ដែលបានចាក់ថ្នាំហើយជាថ្មីម្តងទៀត។

ការយកកម្រិតឈាមត្រូវប្រើវិធីសាស្ត្រដូចគ្នានឹងការចាក់ថ្នាំតាមសរសៃដែរ ប៉ុន្តែមុន  
ពេលបូមឈាមចូលក្នុងស៊ីរ៉ាំង ត្រូវសង្កត់លើសរសៃឈាម ប្រហែលពី ១ ទៅ ២ នាទី ដើម្បី  
ឲ្យឈាមគ្រប់គ្រាប់សម្រាប់សេចក្តីត្រូវការ។

## តារាងទី ១ ៖ ចំណីរបស់ជំរិ

ឈ្មោះវិទ្យាសាស្ត្រ	ឈ្មោះទូទៅ		ផ្នែកដែលជំរិស៊ី
	English	ខ្មែរ	
Ananas comosus Merr.	Pineapple	ម្កាស់	ផ្លែ និងស្លឹក
Arundinaria pusilla & A. Camus	-	ស្មៅបារាំង	ស្លឹក និងដើម
Arundo donax Linn.	Spanish reed, Giant reed	ត្រៃង	ស្លឹក និងដើម
Bambousa spp.	Bamboo	ទំពាំង	ស្លឹក ដើម និងទំពាំង
Benincasa hispida Cogn.	Wax gourd, white gourd	ត្រឡាច	ផ្លែ
Brachiaria mutica (Forsk.) Stapf.	Para grass, Buffalo grass	ស្មៅទឹក	ស្លឹក និងដើម
Brachiaria ruziziensis Germain and Everard	Ruzi grass	ស្មៅ Ruzi	ស្លឹក និងដើម
Brassica oleracea var. capitata Linn.	Cabbage	ស្លែក្តោប	ស្លឹក
Brassica pekinensis Lour.	Chinese Cabbage	ស្លែបូកគោ	ស្លឹក
Carica papaya Linn.	Papaya	ល្ងូង	ផ្លែ
Centrosema pascuorum Mart. Ex. Benth	Cavalcade	ស្មៅ Cavalcade	ស្លឹក និងដើម
Citrullus vulgaris Schrad.	Water melon	ឪឡឹក	ផ្លែ
Citrus nobilis Lour.	King orange, King mandarin	ក្រូចយ៉ូច	ផ្លែ
Cocos nucifera Linn.	Coconut	ដូង	ស្លឹក
Cucumis sativus Linn.	Cucumber	ត្រសក់	ផ្លែ
Daucus carota Linn.	Carrot	ការ៉ុត	ស្លឹក និងដើម
Digitaria eriantha Steudel	Pangola grass	ស្មៅ Pangola	ស្លឹក និងដើម
Hymenachne pseudointerrupta C. Muell.	Del or bamboo grass (India)	ស្មៅទំពាំងឥណ្ឌា	ស្លឹក និងដើម
Lycopersicon esculentum Miller	Tomato	ប៉េងប៉ោះ	ផ្លែ
Manihot esculenta Crantz	Cassava	ដំឡូងមី	ដើម
Musa sapientum Linn.	Banana	ចេក	ផ្លែ និងដើម
Oryza sativa Linn.	Rice	ស្រូវ	គ្រាប់
Panicum plicatum Jacq.	Guinea grass	ស្មៅ Guinea	ស្លឹក និងដើម
Panicum plicatum Willd.	-	-	ស្លឹក និងដើម
Pennisetum purpureum Schumach	Napier grass, Elephant grass	ស្មៅជំរិ	ស្លឹក និងដើម

Pennisetum purpureum x P. americanum (hybrid)	Bana grass	ស្មៅ Bana	ស្លឹក និង ដើម
Psidium guajaya Linn.	Guava	ត្រប់ែក	ផ្លែ និង ស្លឹក
Raphanus satibus Linn.	Chinese winter radish	តៃថាវ	ស្លឹក និង ដើម
Saccharum fuscum Roxb.	-	-	ស្លឹក និង ដើម
Saccharum officinarum Linn.	Sugar cane	អំពៅ	ស្លឹក និង ដើម
Saccharum spontaeum Linn.	Wild sugar cane, Thatch grass	អំពៅព្រៃ	ស្លឹក និង ដើម
Solanum tuberpsum Linn.	Potato	ដំឡូងបារាំង	ស្លឹក និង ដើម
Zea mays Linn.	Maize, corn	ពោត	ស្លឹក ដើម បណ្តាល
Calanus spp. Daemonorops spp., etc.	Rattan	ផ្តៅ	ដើម
រុក្ខជាតិ ប្រើប្រាស់ ក្នុង ជំនួសឆ្នោត លើកលែង តែផ្តៅ	Palm	ឆ្នោតព្រៃ	ស្លឹក

## តារាងទី ២ ៖ រុក្ខជាតិឱសថ

ឈ្មោះវិទ្យាសាស្ត្រ	ឈ្មោះទូទៅ		ផ្នែកប្រើបាន	ព្យាបាលរោគ
	English	ខ្មែរ		
<b>ប្រើលើផ្នែកខាងក្នុង</b>				
Acacia Catechu Willd	Black catechu, Cutch	អាកាស្យា	ផ្លែ និង ស្លឹក	ថ្នាំបញ្ចុះ
Aegle marmelos (L.) Corr. Ex Roxb.	Bael fruit tree, Bengal quince	ភ្លៅ	ផ្លែ	ថ្នាំរាក, សម្រួល អារម្មណ៍
Albizia procera (Roxb.) Benth.	Forest siris, White siris	-	សំបក	រំលាយអាហារ
Coix lachrymal-jobi Linn.	Job's tears	-	ឫស	ថ្នាំព្រួន
Dillenia aurea Smith	-	ក្តុល	សំបក	ថ្នាំប្តូរកម្លាំង
Diospyros mollis Griff.	Ebony tree	ម៉ាក្ស៊ី	ផ្លែ (ទុំ)	ថ្នាំព្រួន
Entada pursaetha DC.	Sea bean	សណ្តែក សមុទ្រ	គ្រាប់	ថ្នាំប្តូរកម្លាំង
Ficus benjamina Linn.	Golden fig, Weeping fig	ល្វា	ផ្លែ ផ្កា សំបក	ថ្នាំព្រួន
Harrisonia perforate Merr.	-	-	ស្លឹក ដើម និង សំបក	ថ្នាំព្រួន
Ricinus communis Linn.	Castor-oil plant, Castor bean	ល្អុងខ្មែរ	គ្រាប់	ថ្នាំបញ្ចុះ
Scindapsus officinalis Schott	-	-	ស្លឹក ដើម	ថ្នាំប្តូរកម្លាំង
Tamarindus indica Linn.	Tamarind	អំពិល	ផ្លែ	ថ្នាំបញ្ចុះ
Tinospora tuberculata Beumee	-	-	ដើម	ថ្នាំប្តូរកម្លាំង រំលាយអាហារ
<b>ប្រើលើផ្នែកខាងក្រៅ</b>				
Bambusa spp.	Bamboo	ឫស្សី	ដើម	ជម្ងឺពងបែក
Capsicum frutescens Linn.	Chili	ម្ទេស	ផ្លែ	ការពារជំងឺ ក្លាយ (ស្បែក ភ្នែក) និងផ្សំផ្សំផ្សំ
Cocos nucifera Linn.	Coconut	ដូង	ផ្លែ (ប្រេង)	កំចាត់ផ្សិត ជំងឺ ក្លាយ (ស្បែក ជា ពិសេសលោក)
Columella tenuifolia Merr.	-	-	ដើម	ផ្សំផ្សំផ្សំ

Crinum asiaticum Linn.	Crinum lily, Asiatic poison lily	-	ស្លឹក	បាត់ហើម
Curcuma longa Linn.	Turmeric	រមៀត	មើម	ការពារដំបៅក្លាយ នៅក្នែក
Entada pursaetha DC.	Sea bean	សណ្តែក សមុទ្រ	សំបក ដើម	ការពារដំបៅក្លាយ (ស្បែក ក្នែក) ការពារកំចាត់សត្វ ល្អិត
Eupatorium odoratum Linn.	-	ទន្រ្ទានខេត្ត	ស្លឹក	ឃាត់ឈាម
Imperata cylindrical Beauv	Thatch grass	ស្បូវ	មើម និងឫស្ស	ការពារដំបៅក្លាយ នៅក្នែក
Mimosa pudica Linn.	Sensitive plant	បន្ទាបង្រ្គាប	ដើម ស្លឹក	ការពារមាស់ ដំបៅក្លាយនៅក្នែក
Musa sapientum Linn.	Banana	ចេក	ផ្លែ (ខ្លី)	ឃាត់ឈាម (ពេល កាត់ភ្នែក)
Pterocarpus indicus Willd.	Narra, rosewood	ឈើឯម	សំបក	ការពារដំបៅក្លាយលើ ស្បែក (បូស ដំបៅលើ ជើង)
Ricinus communis Linn.	Castor-oil plant, Castor bean	ល្អុងខ្មែរ	មែក	ការពារដំបៅក្លាយ នៅក្នែក
Tamarindus indica Linn.	Tamarind	អំពិល	ផ្លែ	ព្យាបាលបូស
Thunbergia laurifolia Linn.	Blue trumpet vine	-	ដើម ស្លឹក	ផ្សំថ្នាំឆ្កែ
Zingiber cassumunar	Cassumunar	រំជេង	មើម	ផ្សំថ្នាំឆ្កែ



## ឯកសារពិគ្រោះ

Aiello, S.E. (ed.) 1998. The Merck Veterinary Manual, 8th edition. John Wiley & Sons. (available at [www.merckvetmanual.com/mvm/index.jsp](http://www.merckvetmanual.com/mvm/index.jsp))

Baker, I. & Kashio, M. (eds.) 2002. Giants on our hands: Proceedings of the international workshop on the domesticated Asian elephant. Bangkok, FAO(RAP). RAP Publication: 2002/30. (available at [www.fao.org/DOCREP/005/AD031E/AD031E00.HTM](http://www.fao.org/DOCREP/005/AD031E/AD031E00.HTM))

Davis, J. & Anderson, R. (eds.) 1971. Parasitic diseases of wild mammals. Iowa State University Press.

Davis, J.; Karstad, L. & Trainer, D. (eds.) 1973. Infectious diseases of wild mammals. Iowa State University Press.

Evans, G.H. 1910. Elephants and their diseases. Rangoon, Government Printer.

FAO. 1994. A manual for the primary animal health care worker. Rome, FAO.

Ferrier, A.J. 1947. The care and management of elephants in Burma. London, Steel Brothers & Co.

Fowler, M.E. (ed.) 1993. Zoo and wild animal medicine, current therapy 3. Philadelphia, W.B. Saunders & Co.

Fowler, M.E. & Miller, E. (eds.) 1999. Zoo and wild animal medicine, current therapy 4. Philadelphia, W.B Saunders & Co.

Lair, R. 1997. Gone astray: The care and management of the Asian elephant in domesticity. Bangkok, FAO (RAP). RAP Publication: 1997/ 16.

McDiarmid, A. 1969. Diseases in free-living wild animals. The Zoological Society of London

Mikota, S.; Sargent, E. & Ranglack, G. 1994. Medical management of the elephant. West Bloomfield, Indira Publishing House.

Milroy, A.J. 1922. A short treatise on the management of elephants. Shillong, Government Printer.

Namboodiri, N. (ed.) 1998. Practical elephant management: A handbook for mahouts. Coimbatore, Elephant Welfare Association.

Pfaff, G. 1940. Reports on the investigation of diseases of elephants. Rangoon, Govmt. Printing and Stationery.

Reibel, J. 1984. Caring for livestock: A veterinary handbook. New York, Arco Publishing.

Roberston, A. (ed.) 1976. The handbook of animal diseases in the tropics. London, British Veterinary Association.

Samuel, W.M.; Pybus, M.J & Kocan, A.A. 2001. Parasitic diseases of wild mammals, 2nd edition. Ames, Blackwell Publishing.

Schmidt, M. J. 1986. Proboscidea (Elephants). In Fowler, M. E., ed. Zoo and wild animal medicine, 2nd edition. Philadelphia, W.B. Saunders.

Schmitt, D. L. 2003. Proboscidea (Elephants). In M.E. Fowler and R.E. Miller, eds. Zoo and wild animal medicine, 5th edition. St. Louis, Elsevier Science.

Sharma, P. & Baldock, C. (eds.) 1999. Understanding animal health in Southeast Asia. Canberra, Australian Centre for International Agricultural Research.

Silas, E.; Nair, M.K.; & Nirmalan, G. (eds.) 1992. The Asian elephant: Ecology, biology, diseases, conservation and management. Trichur, Kerala Agricultural University.

Tesaprateep, Ted. (ed.) 1999. Proceedings of the International Conference on Regional Workshop on Asian Elephant Health Care. Chiang Mai, Faculty of Veterinary Medicine, Chiang Mai.

Van Heerden, J. & Penzhorn, B. (eds.) The African elephant as a game ranch animal. Onderstepoort, South African Veterinary Association.

Williams, E. S. & Barker, I. K. (eds.) 2001. Infectious diseases of wild mammals, 3rd edition. Ames, Iowa, USA, Iowa State University Press.

Wobeser, G.A. 1994. Investigation and management of disease in wild animals. New York & London, Plenum Press.

Woodford, M.H. (ed.) 2000. Post-mortem procedures for wildlife veterinarians and field biologists. Canberra, Australian Centre for International Agricultural Research. (available at [www.elephantcare.org/protodoc\\_files/afnecro.pdf](http://www.elephantcare.org/protodoc_files/afnecro.pdf))

Thai language references\*

Elephant and Wildlife Club. 2001. Project to disseminate knowledge in basic elephant health care. Elephant and Wildlife Clinic, Companion Animal, Faculty of Veterinary Medicine, Chiang Mai University

Laoprasert, Churai. (compiler) 2000. Knowledge about elephants, Volume I. Large Animal Group, Research and Elephant Health Care Institute, Surin Province.

Laoprasert, Churai; Tungsuwan, Malinee & Sampechudayan, Prasert. (compilers) 2000. Knowledge about elephants, Volume II. Large Animal Group, Research and Elephant Health Care Institute, Surin Province.

Lunga, Grissada. (ed.) 2002. Manual of elephant health care. Elephant and Wildlife Clinic, Companion Animal, Faculty of Veterinary Medicine, Chiang Mai University.

Phuangkum, Preecha. 2001. Project for training elephant keepers in basic care. Thai Elephant Conservation Organization, Forest Industry Organization.

Teak Division. 1962. Knowing about elephants. (Mimeo) Forest Industry Organization, Lampang Province.

\* All titles are given in Thai script in the Thai edition of this book.